

# Indicadores IBGE

**Pesquisa Mensal de Emprego  
Novembro 2011**

Instituto Brasileiro de Geografia  
e Estatística - IBGE

---

Presidenta da República

**Dilma Rousseff**

Ministra do Planejamento, Orçamento e Gestão  
**Miriam Belchior**

## **INSTITUTO BRASILEIRO DE GEOGRAFIA E ESTATÍSTICA - IBGE**

Presidenta  
**Wasmália Bivar**

Diretor Executivo  
**Nuno Duarte da Costa Bittencourt**

### **ÓRGÃOS ESPECÍFICOS SINGULARES**

Diretoria de Pesquisas  
**Marcia Maria Melo Quintslr**

Diretoria de Geociências  
**Wadhi João Scandar Neto**

Diretoria de Informática  
**Paulo César Moraes Simões**

Centro de Documentação e Disseminação de Informações  
**David Wu Tai**

Escola Nacional de Ciências Estatísticas  
**Denise Britz do Nascimento Silva**

### **UNIDADE RESPONSÁVEL**

Diretoria de Pesquisas

Coordenação de Trabalho e Rendimento  
**Marcia Maria Melo Quintslr**

### **EQUIPE TÉCNICA**

Gerência da Pesquisa Mensal de Emprego  
**Cimar Azeredo Pereira**

Análise dos Resultados  
**Cimar Azeredo Pereira**  
**Adriana Araújo Beringuy**

Equipe de Crítica, Imputação, Programação e  
Tabulação dos Indicadores

**Fabiane Cirino de Oliveira Santos**  
**Francisco Santos**  
**Lino Eduardo Rodrigues Pereira**  
**Maíra Bonna Lenzi**  
**Marcus Vinícius Moraes Fernandes**  
**Stephanie Carnot de Almeida**

Equipe de Acompanhamento e Controle  
**Angela Maria Broquá Mello**  
**Dayse dos Santos Sampaio**  
**Helena de Mello Pereira**

Equipe de Controle de Material de Campo  
**Jair dos Santos Mello**  
**Ely de Souza**

Equipe de Analistas de Sistemas  
**Léa da Conceição dos Santos**  
**Matheus Boscardini Neto**  
**Patrícia Zamprogno Tavares**

Equipe de Estagiários  
**Camila de Almeida Neves**  
**Diogo da Hora Elias**  
**Leonardo Coutinho Ribeiro de Souza**  
**Matheus Campbell Ribeiro**  
**Rômulo Vittorio Benito Vitagliano**

## **Indicadores IBGE**

Plano de divulgação:

Trabalho e rendimento

Pesquisa mensal de emprego

Agropecuária

Estatística da produção agrícola\*

Estatística da produção pecuária\*

Indústria

Pesquisa industrial mensal: emprego e salário

Pesquisa industrial mensal: produção física Brasil

Pesquisa industrial mensal: produção física regional

Comércio

Pesquisa mensal de comércio

Índices, preços e custos

Índice de preços ao produtor - indústrias de transformação

Sistema nacional de índices de preços ao consumidor: INPC

- IPCA

Sistema nacional de índices de preços ao consumidor:

IPCA-E

Sistema nacional de pesquisa de custos e índices da

construção civil

Contas nacionais trimestrais

Contas nacionais trimestrais: indicadores de volume e valores  
correntes

\*Continuação de: Estatística da produção agropecuária, a  
partir de janeiro de 2006.

Iniciado em 1982, com a divulgação de indicadores sobre  
trabalho e rendimento, indústria e preços, o periódico  
**Indicadores IBGE** incorporou no decorrer da década de 80  
informações sobre agropecuária e produto interno bruto. A partir  
de 1991, foi subdividido em fascículos por assuntos específicos,  
que incluem tabelas de resultados, comentários e notas  
metodológicas. As informações apresentadas estão disponíveis  
em diferentes níveis geográficos: nacional, regional e  
metropolitano, variando por fascículo.

SUMÁRIO

ESTIMATIVAS PARA O MÊS DE NOVEMBRO DE 2011

.....3

# **PESQUISA MENSAL DE EMPREGO**

## **ESTIMATIVAS PARA O MÊS DE NOVEMBRO DE 2011**

### **REGIÕES METROPOLITANAS DE:**

RECIFE, SALVADOR, BELO HORIZONTE,  
RIO DE JANEIRO, SÃO PAULO e PORTO ALEGRE.

### ***Taxa de desocupação cai e rendimento fica estável***

De acordo com os resultados da Pesquisa Mensal de Emprego, apurada em novembro de 2011, o número de pessoas com 10 anos ou mais de idade (consideradas em idade ativa) foi estimado em 42,0 milhões, para o conjunto das seis regiões metropolitanas onde a pesquisa é realizada. Esta estimativa ficou estável em relação ao mês de outubro. Entretanto, cresceu 1,2% frente a novembro do ano passado.

A população economicamente ativa (formada pelos contingentes de ocupados e desocupados) estimada em novembro de 2011 em 24,1 milhões de pessoas, para o agregado das seis regiões, manteve-se estável frente a outubro. Em relação a novembro de 2010 registrou crescimento de 1,4%.

A taxa de atividade (proporção de pessoas economicamente ativas em relação à população em idade ativa) foi estimada em 57,3% para o conjunto das seis regiões, em novembro de 2011. Esta estimativa não variou em relação a outubro. Na comparação com novembro do ano passado, o quadro também foi de estabilidade.

A população ocupada, estimada em 22,8 milhões em novembro de 2011 no agregado das seis regiões, apresentou crescimento de 0,7% frente ao mês de outubro. No confronto com novembro de 2010 verificou-se aumento de 1,9%, o que representou elevação de 431 mil ocupados no intervalo de 12 meses.

Analisando o contingente de ocupados, segundo os grupamentos de atividade econômica, de outubro para novembro de 2011, ocorreu crescimento apenas no grupamento da *Construção*, 4,3% (73 mil pessoas). No confronto anual, ocorreram acréscimos em dois contingentes de trabalhadores: *Construção*, 8,8% (144 mil pessoas) e *Serviços prestados a empresas, aluguéis, atividades imobiliárias e intermediação financeira*, 10,1% (345 mil pessoas). Os demais grupamentos não se alteraram nesse período.

Considerando o nível da ocupação (proporção de pessoas ocupadas em relação às pessoas em idade ativa), estimado em novembro de 2011 em 54,3% para o total das seis regiões, aumentou 0,3 ponto percentual frente a outubro e em relação a novembro de 2010 manteve-se estável. Regionalmente, na comparação mensal, todas as regiões metropolitanas mantiveram resultados estáveis, exceto Porto Alegre onde o indicador apresentou elevação de 1,1 ponto percentual. Frente a novembro do ano passado, ocorreu variação significativa apenas no Rio de Janeiro (crescimento de 1,9 ponto percentual).

O número de trabalhadores com carteira de trabalho assinada no setor privado foi estimado em 11,2 milhões em novembro último, no conjunto das seis regiões pesquisadas, não registrando variação na comparação com outubro. Esta estimativa, frente a novembro de 2010, cresceu 6,8%, o que representou um adicional de 708 mil postos de trabalho com carteira assinada no período de 1 ano.

O contingente de desocupados que foi estimado em 1,3 milhão de pessoas no agregado das seis regiões investigadas, caiu 9,6% no confronto com outubro. Quando comparado com novembro do ano passado recuou 7,9%.

Nas Regiões Metropolitanas de Recife, Salvador, Belo Horizonte e São Paulo o contingente de desocupados atingiu o menor patamar da série histórica iniciada em 2002.

A análise regional, mostrou que, em relação a outubro, o contingente de desocupados assinalou queda em Porto Alegre (17,7%) e em São Paulo (12,6%) e ficou estável nas demais regiões metropolitanas. No confronto com novembro do ano passado, ocorreu alta na Região Metropolitana do Rio de Janeiro (17,0%). Houve recuo em Recife (35,9%) e em Belo Horizonte (19,8%) e nas demais regiões não foram observadas variações significativas.

A taxa de desocupação de novembro de 2011 foi estimada em 5,2% para o conjunto das seis regiões metropolitanas e registrou queda de 0,6 ponto percentual frente a outubro. Comparada com novembro de 2010, quando a taxa foi estimada em 5,7%, também ocorreu queda nesse indicador (0,5 ponto percentual). Essa é a menor taxa estimada desde a reformulação da pesquisa em 2002 (conforme ilustra o segundo gráfico da página 6).

Regionalmente a taxa de desocupação registrou queda na comparação com outubro em Porto Alegre e em São Paulo (0,8 e 0,6 ponto percentual respectivamente). Frente a novembro do ano passado também foi registrada queda, em Recife (2,9 pontos percentuais) e em Belo Horizonte (1,1 ponto percentual). Nas demais regiões ocorreu estabilidade. Nas Regiões Metropolitanas de Recife, Salvador, Belo Horizonte e São Paulo a taxa de desocupação atingiu o menor patamar da série.

O rendimento médio real habitual dos trabalhadores, apurado em novembro de 2011 em R\$ 1.623,40, no conjunto das seis regiões, não variou em comparação com outubro. Frente a novembro do ano passado, o poder de compra dos ocupados cresceu 0,7%.

O rendimento médio real habitual dos empregados com carteira de trabalho assinada no setor privado, apurado em novembro de 2011 em R\$ 1.499,60, no conjunto das seis regiões, teve alta de 0,5% frente a outubro. Em relação a novembro de 2010 o rendimento cresceu 1,9%.

O rendimento médio real habitual dos empregados com carteira de trabalho assinada no setor público, apurado em novembro de 2011 em R\$ 2.255,30 no conjunto das seis regiões, apresentou declínio de 0,4% na comparação com outubro. Frente a novembro do ano passado, subiu 1,1%.

O rendimento médio real habitual dos trabalhadores na análise regional, em relação a outubro subiu em Recife (4,0%) e em Porto Alegre (0,7%). Foi verificado declínio em Belo Horizonte (0,6%) e ficou estável em Salvador, Rio de Janeiro e São Paulo. Na comparação com novembro de 2010, houve declínio em Recife (2,0%), Rio de Janeiro (1,8%) e Porto Alegre (1,0%). Cresceu em Salvador (7,8%) e em Belo Horizonte (5,4%) e ficou estável em São Paulo.

A massa de rendimento médio real habitual dos ocupados, estimada em 37,4 bilhões em novembro de 2011, aumentou 0,6% em relação a outubro. Em comparação com novembro de 2010 a massa cresceu 2,2%.

#### Rendimento por posição na ocupação na análise mensal:

Foi verificado ganho:

- Empregados com carteira de trabalho assinada no setor privado; 0,5%,
- Empregados sem carteira de trabalho assinada no setor privado; 1,4%, e
- Militares ou funcionários públicos estatutários; 3,1%.

Foi verificada estabilidade:

- Trabalhadores por conta própria.

#### Rendimento por posição na ocupação na análise anual:

Foi verificado ganho:

- Empregados com carteira de trabalho assinada no setor privado; 1,9%, e
- Trabalhadores por conta própria; 1,3%.

Foi verificada queda:

- Militares ou funcionários públicos estatutários; 1,9%, e
- Empregados sem carteira de trabalho assinada no setor privado; 0,7%.

#### Rendimento por grupamentos de atividade na análise mensal:

Foi verificado ganho:

- Indústria extrativa, de transformação e distribuição de eletricidade, gás e água; 2,1%;
- Construção, 0,7%; e
- Educação, saúde, serviços sociais, administração pública, defesa e seguridade social, 2,5%.

Foi verificada queda:

- Serviços prestados a empresas, aluguéis, atividades imobiliárias e intermediação financeira; 1,9%, e
- Comércio, reparação de veículos automotores e de objetos pessoais e domésticos e comércio a varejo de combustíveis, 1,3%;

Foi verificada estabilidade:

- Serviços domésticos; e
- Outros serviços.

**Rendimento por grupamentos de atividade na análise anual:**

Foi verificado ganho:

- Indústria extrativa, de transformação e distribuição de eletricidade, gás e água, 1,9%;
- Construção, 3,4%;
- Serviços domésticos, 5,8%; e
- Outros serviços, 6,2%.

Foi verificada queda:

- Serviços prestados à empresas, aluguéis, atividades imobiliárias e intermediação financeira, 2,6%; e
- Educação, saúde, serviços sociais, administração pública, defesa e seguridade social, 2,8%.

Foi verificada estabilidade:

- Comércio, reparação de veículos automotores e de objetos pessoais e domésticos e comércio a varejo de combustíveis.

**Massa de Rendimento na análise mensal:**

Foi verificado ganho:

- Real habitual dos assalariados (incluindo empregados e trabalhadores domésticos) foi estimada em 26,6 bilhões, 1,3%;
- Real efetivo dos ocupados foi estimada em 37,2 bilhões (rendimento efetivo é o rendimento do mês anterior ao que foi realizada a coleta), 0,8%
- Real habitual dos ocupados foi estimada em 37,4 bilhões, 0,6%; e
- Real efetivo dos assalariados (incluindo empregados e trabalhadores domésticos) foi estimada em 26,5 bilhões (rendimento efetivo é o rendimento do mês anterior ao que foi realizada a coleta), 1,3%.

**Massa de Rendimento na análise anual:**

Foi verificado ganho:

- Real habitual dos ocupados, 2,2%;
- Real habitual dos assalariados (incluindo os empregados e trabalhadores domésticos foi estimada em 26,6 bilhões), 3,1%;
- Real efetivo dos ocupados (rendimento efetivo é o rendimento do mês anterior ao que foi realizada a coleta), 1,7% e
- Real efetivo dos assalariados (rendimento efetivo é o rendimento do mês anterior ao que foi realizada a coleta), 2,6%.

**Rendimento domiciliar *per capita* na análise mensal:**

- Foi verificada estabilidade: Real habitual dos ocupados.

**Rendimento domiciliar *per capita* na análise anual:**

- Foi verificado ganho: Real habitual dos ocupados; 1,3%.

O gráfico a seguir mostra a evolução da taxa de desocupação de OUTUBRO de 2010 a NOVEMBRO de 2011, no total das seis regiões metropolitanas abrangidas pela pesquisa

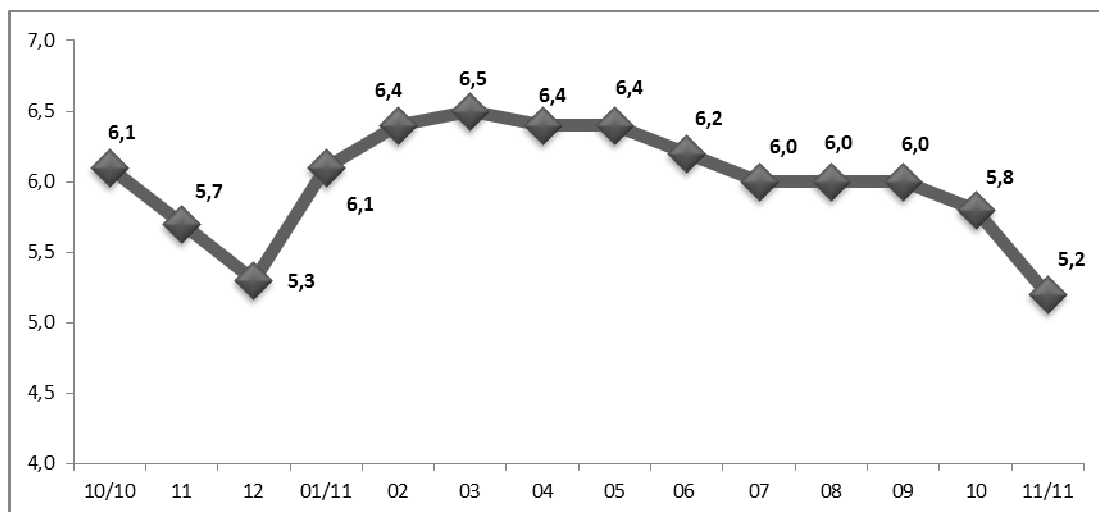

FONTE: IBGE, Diretoria de Pesquisas, Coordenação de Trabalho e Rendimento, Pesquisa Mensal de Emprego.

O gráfico a seguir mostra a evolução da taxa de desocupação de MARÇO de 2002 a NOVEMBRO de 2011, no total das seis regiões metropolitanas abrangidas pela pesquisa

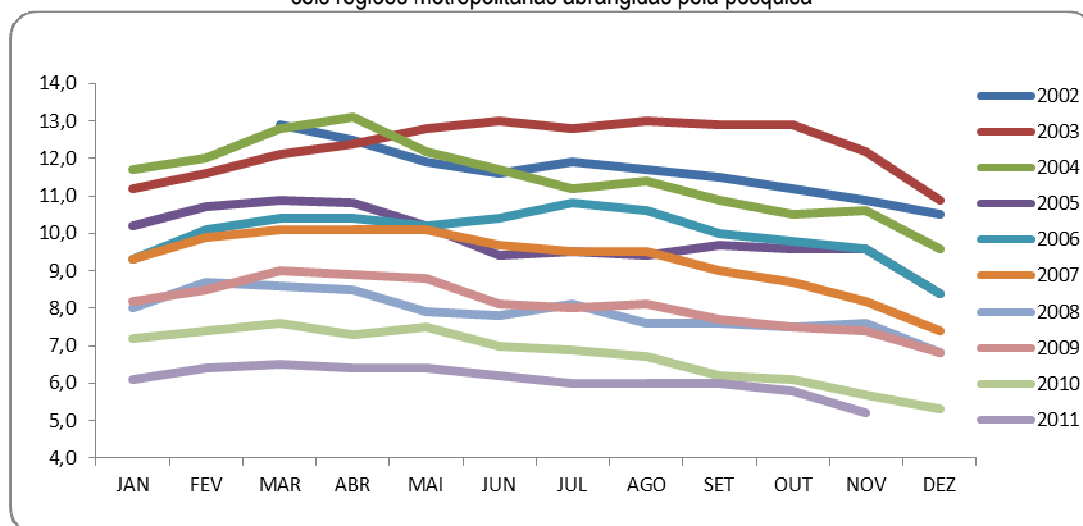

FONTE: IBGE, Diretoria de Pesquisas, Coordenação de Trabalho e Rendimento, Pesquisa Mensal de Emprego.

O gráfico a seguir mostra a evolução da taxa de desocupação dos meses de SETEMBRO, OUTUBRO e NOVEMBRO de 2002 a 2011, no total das seis regiões metropolitanas abrangidas pela pesquisa

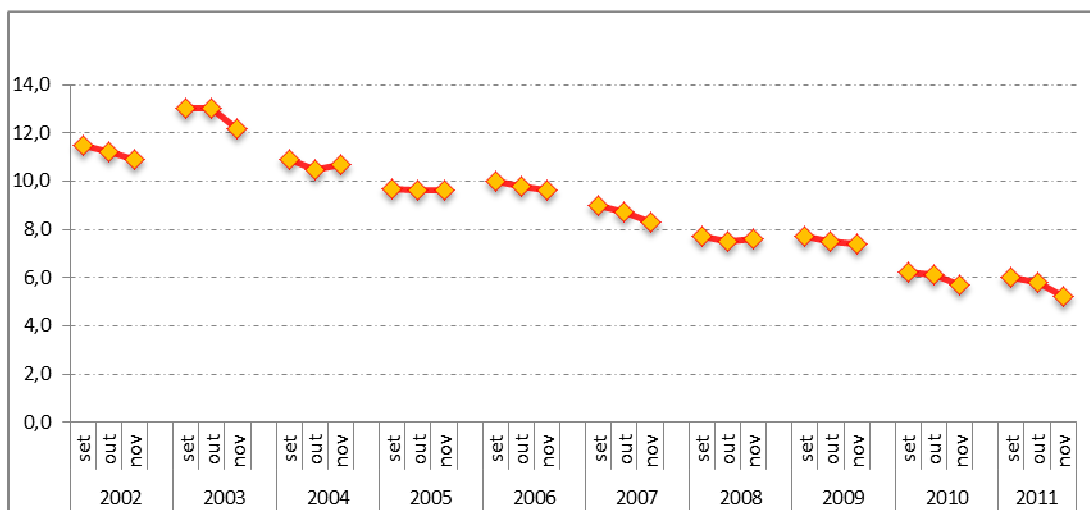

FONTE: IBGE, Diretoria de Pesquisas, Coordenação de Trabalho e Rendimento, Pesquisa Mensal de Emprego.

**Indicadores de distribuição da população em idade ativa, por região metropolitana,  
segundo algumas características em novembro de 2011**

| População em idade ativa (%)   | Total das 6 áreas | Recife | Salvador | Belo Horizonte | Rio de Janeiro | São Paulo | Porto Alegre |
|--------------------------------|-------------------|--------|----------|----------------|----------------|-----------|--------------|
| <b>Sexo:</b>                   |                   |        |          |                |                |           |              |
| Masculino                      | 46,3              | 44,9   | 44,9     | 46,9           | 46,1           | 46,8      | 46,7         |
| Feminino                       | 53,7              | 55,1   | 55,1     | 53,1           | 53,9           | 53,2      | 53,3         |
| <b>Faixa etária:</b>           |                   |        |          |                |                |           |              |
| 10 a 14 anos                   | 8,7               | 9,2    | 8,2      | 9,2            | 8,3            | 8,6       | 9,5          |
| 15 a 17 anos                   | 5,4               | 6,2    | 5,5      | 5,9            | 5,2            | 5,3       | 5,4          |
| 16 a 24 anos                   | 15,7              | 16,8   | 16,3     | 17,0           | 14,9           | 15,7      | 15,7         |
| 18 a 24 anos                   | 12,1              | 12,4   | 12,8     | 13,1           | 11,5           | 12,2      | 12,0         |
| 25 a 49 anos                   | 43,7              | 43,9   | 47,3     | 43,8           | 41,5           | 44,4      | 42,8         |
| 50 anos ou mais                | 30,0              | 28,3   | 26,3     | 28,0           | 33,5           | 29,5      | 30,3         |
| <b>Anos de Estudo:</b>         |                   |        |          |                |                |           |              |
| Sem instrução e menos de 1 ano | 3,2               | 5,0    | 2,9      | 3,5            | 3,4            | 2,9       | 2,5          |
| 1 a 3 anos                     | 6,9               | 8,4    | 7,3      | 7,3            | 7,2            | 6,2       | 7,4          |
| 4 a 7 anos                     | 26,3              | 27,4   | 22,9     | 28,3           | 24,3           | 26,8      | 29,3         |
| 8 a 10 anos                    | 17,7              | 17,2   | 16,4     | 18,9           | 17,9           | 17,4      | 19,1         |
| 11 anos ou mais                | 45,8              | 41,6   | 50,4     | 42,0           | 47,2           | 46,7      | 41,6         |

FONTE: IBGE, Diretoria de Pesquisas, Coordenação de Trabalho e Rendimento, Pesquisa Mensal de Emprego.

**Indicadores de distribuição da população economicamente ativa, por região metropolitana,  
segundo algumas características em novembro de 2011**

| População economicamente ativa (%) | Total das 6 áreas | Recife | Salvador | Belo Horizonte | Rio de Janeiro | São Paulo | Porto Alegre |
|------------------------------------|-------------------|--------|----------|----------------|----------------|-----------|--------------|
| <b>Sexo:</b>                       |                   |        |          |                |                |           |              |
| Masculino                          | 53,8              | 55,4   | 51,7     | 52,7           | 54,4           | 53,8      | 53,6         |
| Feminino                           | 46,2              | 44,6   | 48,3     | 47,3           | 45,6           | 46,2      | 46,4         |
| <b>Condição no domicílio:</b>      |                   |        |          |                |                |           |              |
| Principal responsável              | 46,5              | 43,3   | 47,6     | 43,1           | 49,6           | 45,5      | 48,2         |
| Outros membros                     | 53,5              | 56,7   | 52,4     | 56,9           | 50,4           | 54,5      | 51,8         |
| <b>Faixa etária:</b>               |                   |        |          |                |                |           |              |
| 10 a 14 anos                       | 0,2               | 0,1    | 0,2      | 0,3            | 0,1            | 0,2       | 0,2          |
| 15 a 17 anos                       | 1,8               | 1,2    | 1,4      | 2,5            | 1,3            | 1,8       | 2,6          |
| 18 a 24 anos                       | 14,8              | 14,9   | 14,1     | 16,5           | 13,0           | 15,3      | 15,5         |
| 25 a 49 anos                       | 61,9              | 64,8   | 66,3     | 60,8           | 60,0           | 62,1      | 61,4         |
| 50 anos ou mais                    | 21,4              | 19,0   | 18,0     | 19,9           | 25,6           | 20,6      | 20,3         |
| <b>Anos de estudo:</b>             |                   |        |          |                |                |           |              |
| Sem instrução e menos de 1 ano     | 1,4               | 1,9    | 1,2      | 1,6            | 1,7            | 1,2       | 0,9          |
| 1 a 3 anos                         | 3,5               | 3,7    | 3,6      | 3,4            | 3,8            | 3,3       | 3,3          |
| 4 a 7 anos                         | 17,0              | 19,2   | 14,6     | 20,0           | 16,3           | 16,2      | 19,6         |
| 8 a 10 anos                        | 17,3              | 15,9   | 14,7     | 19,8           | 17,5           | 16,6      | 20,9         |
| 11 anos ou mais                    | 60,7              | 58,9   | 65,9     | 55,2           | 60,6           | 62,7      | 55,3         |

FONTE: IBGE, Diretoria de Pesquisas, Coordenação de Trabalho e Rendimento, Pesquisa Mensal de Emprego.



O gráfico a seguir mostra a evolução, de OUTUBRO de 2010 a NOVEMBRO de 2011, da população economicamente ativa, para o total das seis regiões metropolitanas abrangidas pela pesquisa (em mil pessoas)

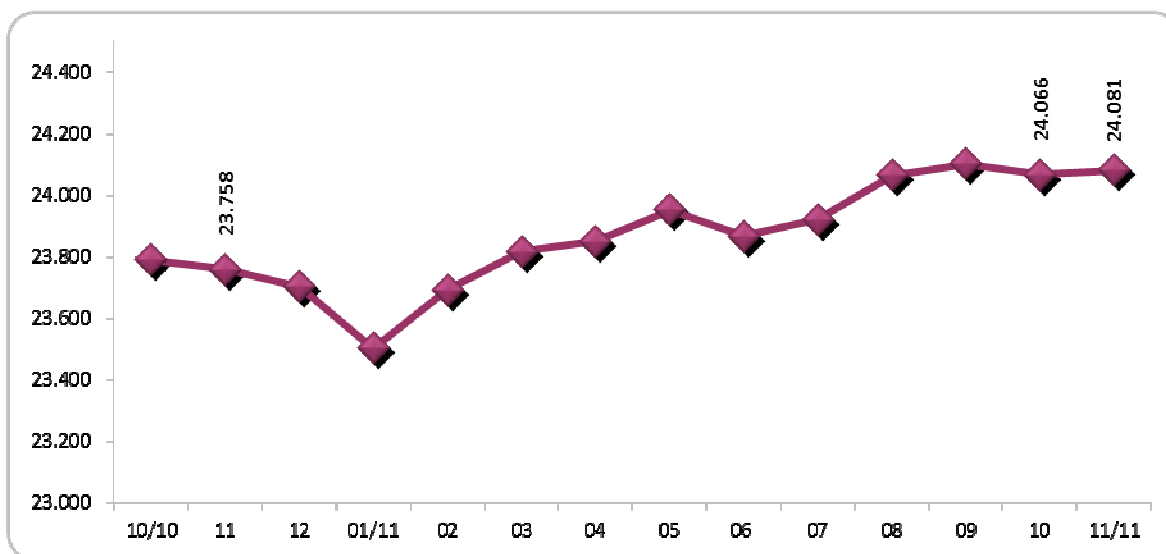

FONTE: IBGE, Diretoria de Pesquisas, Coordenação de Trabalho e Rendimento, Pesquisa Mensal de Emprego.

O gráfico a seguir mostra a evolução, de OUTUBRO de 2010 a NOVEMBRO de 2011, da taxa de atividade, para o total das seis regiões metropolitanas abrangidas pela pesquisa



FONTE: IBGE, Diretoria de Pesquisas, Coordenação de Trabalho e Rendimento, Pesquisa Mensal de Emprego.

O gráfico a seguir mostra a evolução, de OUTUBRO de 2010 a NOVEMBRO de 2011, do nível da ocupação, para o total das seis regiões metropolitanas abrangidas pela pesquisa.

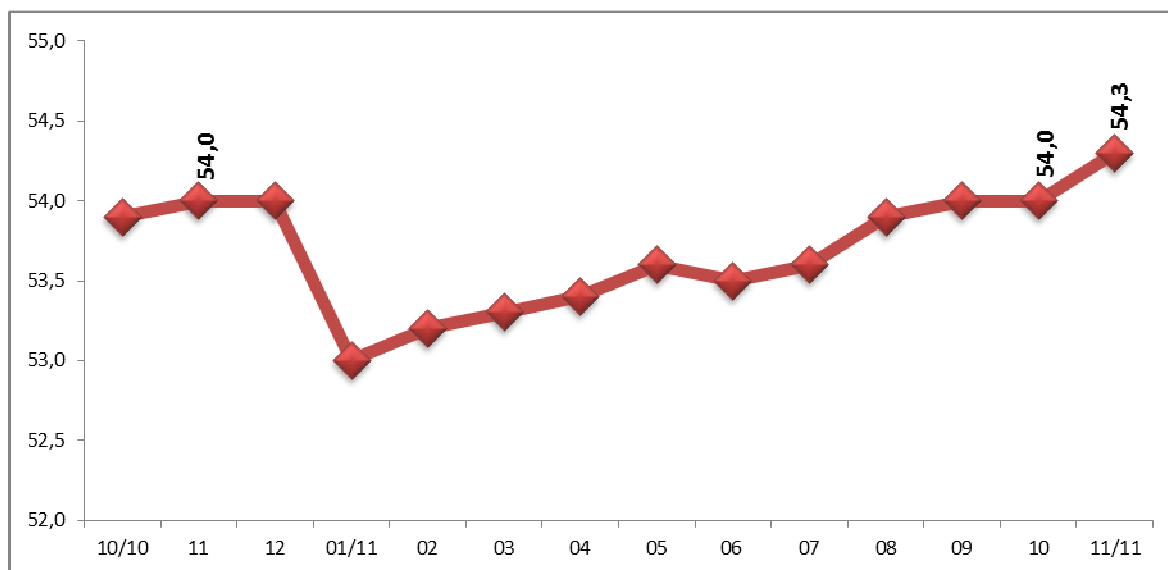

FONTE: IBGE, Diretoria de Pesquisas, Coordenação de Trabalho e Rendimento, Pesquisa Mensal de Emprego.

## Evolução do nível da ocupação, por região metropolitana, desde março de 2002

(continua na página seguinte)

| Nível da ocupação |             |             |             |                |                |             |              |
|-------------------|-------------|-------------|-------------|----------------|----------------|-------------|--------------|
| Mês/ano           | TOTAL       | Recife      | Salvador    | Belo Horizonte | Rio de Janeiro | São Paulo   | Porto Alegre |
| mar/02            | 47,9        | 43,1        | 45,6        | 47,0           | 48,0           | 49,2        | 48,6         |
| abr/02            | 48,0        | 42,6        | 46,4        | 47,1           | 48,6           | 49,0        | 49,5         |
| mai/02            | 48,2        | 42,3        | 46,4        | 47,3           | 48,8           | 49,1        | 50,0         |
| jun/02            | 48,4        | 41,6        | 46,4        | 48,1           | 48,8           | 49,3        | 50,9         |
| jul/02            | 48,6        | 41,9        | 46,9        | 49,0           | 48,8           | 49,3        | 51,7         |
| ago/02            | 49,2        | 41,5        | 48,5        | 49,4           | 49,7           | 49,9        | 52,2         |
| set/02            | 49,4        | 42,7        | 49,1        | 50,0           | 49,1           | 50,4        | 51,6         |
| out/02            | 49,7        | 42,7        | 49,2        | 50,8           | 49,4           | 50,4        | 52,7         |
| <b>nov/02</b>     | <b>50,0</b> | <b>42,9</b> | <b>49,0</b> | <b>50,5</b>    | <b>49,6</b>    | <b>51,0</b> | <b>53,0</b>  |
| dez/02            | 49,5        | 43,1        | 49,1        | 49,5           | 48,7           | 50,8        | 52,0         |
| jan/03            | 49,9        | 44,5        | 48,4        | 49,7           | 49,8           | 50,9        | 51,3         |
| fev/03            | 49,7        | 44,9        | 48,0        | 49,3           | 49,2           | 51,0        | 51,2         |
| mar/03            | 49,7        | 44,3        | 47,5        | 49,2           | 49,5           | 51,1        | 51,1         |
| abr/03            | 49,7        | 43,7        | 48,1        | 50,4           | 49,4           | 50,7        | 51,3         |
| mai/03            | 49,7        | 43,8        | 47,8        | 50,3           | 49,8           | 50,7        | 51,3         |
| jun/03            | 49,9        | 43,4        | 47,5        | 50,1           | 50,0           | 51,1        | 51,3         |
| jul/03            | 49,7        | 44,0        | 47,3        | 49,2           | 49,8           | 51,1        | 50,6         |
| ago/03            | 50,0        | 44,6        | 47,9        | 50,3           | 50,1           | 51,1        | 51,4         |
| set/03            | 50,6        | 44,7        | 47,7        | 51,2           | 49,9           | 52,4        | 51,4         |
| out/03            | 50,2        | 44,1        | 47,9        | 50,7           | 49,9           | 51,7        | 51,5         |
| <b>nov/03</b>     | <b>50,8</b> | <b>44,0</b> | <b>48,8</b> | <b>51,3</b>    | <b>50,1</b>    | <b>52,4</b> | <b>52,2</b>  |
| dez/03            | 50,6        | 44,6        | 49,0        | 50,9           | 49,1           | 52,7        | 52,0         |
| jan/04            | 49,6        | 43,1        | 48,0        | 49,5           | 48,6           | 51,5        | 51,2         |
| fev/04            | 49,6        | 43,0        | 47,6        | 50,0           | 49,5           | 51,2        | 50,1         |
| mar/04            | 49,8        | 43,2        | 47,1        | 50,3           | 49,9           | 51,3        | 50,5         |
| abr/04            | 50,0        | 43,8        | 46,9        | 50,8           | 50,0           | 51,4        | 50,9         |
| mai/04            | 50,3        | 43,5        | 47,5        | 50,7           | 49,9           | 52,2        | 51,1         |
| jun/04            | 50,4        | 43,0        | 47,6        | 51,2           | 50,1           | 52,1        | 51,3         |
| jul/04            | 50,8        | 43,2        | 48,0        | 51,5           | 50,5           | 52,6        | 51,2         |
| ago/04            | 51,0        | 43,0        | 49,1        | 52,3           | 50,9           | 52,6        | 51,1         |
| set/04            | 51,4        | 44,0        | 49,9        | 52,3           | 51,2           | 53,0        | 51,9         |
| out/04            | 51,4        | 44,2        | 50,3        | 52,0           | 50,3           | 53,3        | 52,4         |
| <b>nov/04</b>     | <b>51,4</b> | <b>43,8</b> | <b>50,2</b> | <b>52,0</b>    | <b>50,0</b>    | <b>53,6</b> | <b>52,1</b>  |
| dez/04            | 51,3        | 44,1        | 49,8        | 51,4           | 49,8           | 53,5        | 52,8         |
| jan/05            | 50,4        | 43,0        | 49,4        | 49,9           | 49,7           | 52,4        | 51,5         |
| fev/05            | 50,3        | 42,2        | 48,8        | 49,9           | 49,8           | 52,4        | 50,9         |
| mar/05            | 50,6        | 42,6        | 48,7        | 50,1           | 49,7           | 53,2        | 50,7         |
| abr/05            | 50,5        | 42,5        | 48,2        | 50,6           | 49,2           | 53,0        | 51,4         |
| mai/05            | 51,2        | 43,4        | 49,0        | 52,1           | 49,5           | 53,6        | 52,7         |
| jun/05            | 51,1        | 43,5        | 49,2        | 52,1           | 49,8           | 53,3        | 52,5         |
| jul/05            | 51,0        | 43,1        | 49,5        | 51,3           | 49,5           | 53,4        | 52,4         |
| ago/05            | 51,2        | 43,1        | 50,0        | 51,3           | 49,8           | 53,5        | 52,5         |
| set/05            | 51,5        | 43,2        | 50,2        | 52,5           | 50,4           | 53,5        | 52,4         |
| out/05            | 51,4        | 43,8        | 49,9        | 52,2           | 49,9           | 53,5        | 52,6         |
| <b>nov/05</b>     | <b>51,3</b> | <b>43,2</b> | <b>49,9</b> | <b>52,3</b>    | <b>50,2</b>    | <b>53,3</b> | <b>53,1</b>  |
| dez/05            | 51,5        | 43,4        | 50,0        | 52,6           | 50,2           | 53,4        | 53,0         |
| jan/06            | 50,8        | 42,6        | 49,9        | 51,4           | 49,9           | 52,8        | 51,7         |
| fev/06            | 50,6        | 42,4        | 49,7        | 51,2           | 49,7           | 52,7        | 51,2         |
| mar/06            | 50,6        | 42,2        | 49,4        | 51,7           | 49,5           | 52,6        | 51,8         |
| abr/06            | 50,4        | 43,2        | 48,4        | 51,7           | 49,3           | 52,3        | 51,3         |
| mai/06            | 50,5        | 43,7        | 48,5        | 53,2           | 49,1           | 52,1        | 52,0         |
| jun/06            | 50,9        | 43,8        | 49,2        | 53,6           | 49,1           | 52,6        | 52,7         |
| jul/06            | 51,1        | 43,5        | 49,3        | 53,8           | 49,7           | 52,8        | 52,0         |
| ago/06            | 51,5        | 43,1        | 49,7        | 54,4           | 50,4           | 53,1        | 52,7         |
| set/06            | 52,0        | 45,1        | 49,9        | 54,8           | 50,8           | 53,7        | 52,9         |
| out/06            | 51,8        | 44,9        | 49,9        | 54,3           | 50,6           | 53,6        | 52,1         |
| <b>nov/06</b>     | <b>51,9</b> | <b>45,6</b> | <b>51,1</b> | <b>54,1</b>    | <b>50,0</b>    | <b>53,8</b> | <b>52,2</b>  |
| dez/06            | 51,8        | 45,0        | 51,5        | 54,1           | 50,2           | 53,7        | 51,9         |

(continuação da página anterior)

| Nível da ocupação |       |        |          |                |                |           |              |
|-------------------|-------|--------|----------|----------------|----------------|-----------|--------------|
| Mês/ano           | TOTAL | Recife | Salvador | Belo Horizonte | Rio de Janeiro | São Paulo | Porto Alegre |
| jan/07            | 51,2  | 43,9   | 51,2     | 53,1           | 49,9           | 53,0      | 50,6         |
| fev/07            | 50,8  | 43,1   | 50,7     | 52,9           | 49,5           | 52,7      | 50,6         |
| mar/07            | 51,1  | 42,9   | 50,6     | 53,4           | 49,6           | 53,0      | 51,6         |
| abr/07            | 50,8  | 42,7   | 50,1     | 53,8           | 48,8           | 52,8      | 52,2         |
| mai/07            | 50,8  | 42,8   | 50,8     | 53,4           | 48,9           | 52,6      | 52,0         |
| jun/07            | 51,3  | 42,7   | 50,8     | 53,8           | 49,1           | 53,6      | 52,3         |
| jul/07            | 51,4  | 43,2   | 50,9     | 54,8           | 49,4           | 53,3      | 52,3         |
| ago/07            | 51,9  | 43,1   | 51,0     | 55,0           | 50,0           | 54,0      | 52,8         |
| set/07            | 52,3  | 43,1   | 50,9     | 55,0           | 50,6           | 54,5      | 53,2         |
| out/07            | 52,4  | 43,0   | 50,4     | 54,9           | 50,7           | 54,8      | 53,2         |
| nov/07            | 52,6  | 43,4   | 51,5     | 55,6           | 50,3           | 54,9      | 54,0         |
| dez/07            | 52,3  | 43,5   | 51,4     | 55,4           | 49,9           | 54,7      | 53,6         |
| jan/08            | 51,9  | 43,1   | 51,0     | 54,4           | 49,8           | 54,1      | 53,4         |
| fev/08            | 51,6  | 42,0   | 50,4     | 54,5           | 49,6           | 53,8      | 53,1         |
| mar/08            | 51,8  | 42,2   | 49,7     | 54,3           | 50,1           | 54,2      | 53,2         |
| abr/08            | 52,0  | 41,7   | 50,2     | 55,4           | 50,1           | 54,3      | 53,3         |
| mai/08            | 52,1  | 41,2   | 49,8     | 54,7           | 50,0           | 54,9      | 54,4         |
| jun/08            | 52,5  | 42,6   | 49,7     | 55,0           | 50,2           | 55,6      | 54,0         |
| jul/08            | 52,3  | 43,3   | 49,5     | 55,3           | 50,0           | 54,9      | 54,2         |
| ago/08            | 52,6  | 42,9   | 50,1     | 55,9           | 50,3           | 55,2      | 54,2         |
| set/08            | 53,0  | 43,9   | 50,5     | 55,8           | 50,7           | 55,7      | 54,4         |
| out/08            | 53,4  | 43,7   | 50,6     | 56,3           | 51,1           | 56,4      | 54,5         |
| nov/08            | 53,2  | 43,0   | 50,7     | 56,3           | 50,8           | 56,0      | 55,0         |
| dez/08            | 53,2  | 45,1   | 50,7     | 55,4           | 50,9           | 55,7      | 55,0         |
| jan/09            | 52,1  | 43,8   | 50,4     | 54,1           | 50,2           | 54,4      | 53,3         |
| fev/09            | 51,6  | 42,9   | 49,9     | 53,6           | 49,7           | 54,1      | 51,8         |
| mar/09            | 51,5  | 42,9   | 50,1     | 53,9           | 49,4           | 54,0      | 52,4         |
| abr/09            | 51,5  | 42,0   | 49,4     | 53,9           | 49,4           | 54,2      | 52,4         |
| mai/09            | 51,6  | 42,9   | 49,3     | 54,4           | 49,5           | 54,2      | 52,1         |
| jun/09            | 51,9  | 42,8   | 49,3     | 54,7           | 50,1           | 54,4      | 52,4         |
| jul/09            | 52,1  | 42,9   | 49,5     | 55,3           | 49,9           | 54,9      | 52,6         |
| ago/09            | 52,2  | 42,6   | 50,0     | 54,7           | 50,3           | 54,9      | 53,4         |
| set/09            | 52,4  | 42,6   | 51,1     | 55,3           | 50,1           | 55,1      | 53,4         |
| out/09            | 52,4  | 43,5   | 51,2     | 55,8           | 50,0           | 54,7      | 54,0         |
| nov/09            | 52,6  | 43,7   | 50,8     | 55,9           | 50,6           | 54,9      | 53,9         |
| dez/09            | 53,0  | 45,0   | 51,0     | 56,8           | 50,9           | 55,2      | 54,0         |
| jan/10            | 52,4  | 43,8   | 50,6     | 55,6           | 51,1           | 54,3      | 53,2         |
| fev/10            | 52,6  | 44,8   | 50,4     | 55,0           | 51,6           | 54,4      | 53,2         |
| mar/10            | 52,7  | 45,3   | 50,9     | 56,2           | 51,0           | 54,4      | 52,9         |
| abr/10            | 52,9  | 45,8   | 51,6     | 56,1           | 50,6           | 55,1      | 52,6         |
| mai/10            | 53,0  | 45,8   | 51,5     | 56,6           | 51,0           | 55,1      | 52,9         |
| jun/10            | 52,9  | 45,7   | 51,0     | 56,4           | 50,7           | 55,1      | 53,4         |
| jul/10            | 53,2  | 44,7   | 50,9     | 56,6           | 50,8           | 55,7      | 54,1         |
| ago/10            | 53,4  | 45,4   | 51,0     | 57,1           | 51,1           | 55,7      | 54,7         |
| set/10            | 53,7  | 47,3   | 51,6     | 57,3           | 50,8           | 56,0      | 55,3         |
| out/10            | 53,9  | 47,4   | 51,9     | 57,4           | 50,3           | 56,5      | 55,9         |
| nov/10            | 54,0  | 47,3   | 52,1     | 57,0           | 51,0           | 56,3      | 56,0         |
| dez/10            | 54,0  | 47,2   | 52,9     | 57,1           | 51,1           | 56,1      | 56,0         |
| jan/11            | 53,0  | 45,2   | 51,3     | 55,6           | 51,1           | 55,0      | 54,8         |
| fev/11            | 53,2  | 45,1   | 50,7     | 56,1           | 51,6           | 55,2      | 54,4         |
| mar/11            | 53,3  | 46,1   | 50,2     | 56,4           | 51,5           | 55,4      | 54,8         |
| abr/11            | 53,4  | 46,8   | 50,4     | 56,7           | 51,0           | 55,5      | 55,2         |
| mai/11            | 53,6  | 47,6   | 49,9     | 57,6           | 51,2           | 55,5      | 55,3         |
| jun/11            | 53,5  | 47,4   | 50,5     | 57,5           | 50,6           | 55,6      | 55,2         |
| jul/11            | 53,6  | 47,1   | 50,6     | 57,5           | 50,6           | 56,1      | 54,8         |
| ago/11            | 53,9  | 46,9   | 50,9     | 57,4           | 51,8           | 56,0      | 55,1         |
| set/11            | 54,0  | 46,5   | 51,3     | 57,4           | 52,0           | 56,1      | 55,1         |
| out/11            | 54,0  | 46,5   | 50,4     | 57,0           | 52,3           | 56,2      | 54,9         |
| nov/11            | 54,3  | 46,5   | 50,8     | 57,3           | 52,9           | 56,3      | 56,0         |

FONTE: IBGE, Diretoria de Pesquisas, Coordenação de Trabalho e Rendimento, Pesquisa Mensal de Emprego.

**Indicadores de distribuição da população ocupada, por região metropolitana, segundo algumas características em novembro de 2011**

| População ocupada (%)                              | Total das 6 áreas | Recife | Salvador | Belo Horizonte | Rio de Janeiro | São Paulo | Porto Alegre |
|--|-------------------|--------|----------|----------------|----------------|-----------|--------------|
| <b>Sexo:</b>                                       |                   |        |          |                |                |           |              |
| Masculino  | 54,5              | 56,4   | 53,0     | 53,1           | 55,5           | 54,3      | 54,0         |
| Feminino   | 45,5              | 43,6   | 47,0     | 46,9           | 44,5           | 45,7      | 46,0         |
| <b>Faixa etária:</b>                               |                   |        |          |                |                |           |              |
| 10 a 14 anos                                       | 0,2               | 0,1    | 0,1      | 0,2            | 0,2            | 0,2       | 0,2          |
| 15 a 17 anos                                       | 1,5               | 1,1    | 1,1      | 2,1            | 1,1            | 1,5       | 2,3          |
| 18 a 24 anos                                       | 13,8              | 13,5   | 12,7     | 15,7           | 11,9           | 14,4      | 14,8         |
| 25 a 49 anos                                       | 62,4              | 65,5   | 67,1     | 61,5           | 60,3           | 62,7      | 62,0         |
| 50 anos ou mais                                    | 22,1              | 19,9   | 19,0     | 20,5           | 26,5           | 21,2      | 20,7         |
| <b>Anos de estudo:</b>                             |                   |        |          |                |                |           |              |
| Sem instrução e menos de 1 ano                     | 1,4               | 2,0    | 1,2      | 1,6            | 1,7            | 1,3       | 0,9          |
| 1 a 3 anos   | 3,5               | 3,7    | 3,6      | 3,4            | 3,9            | 3,4       | 3,3          |
| 4 a 7 anos   | 17,0              | 19,4   | 14,6     | 20,1           | 16,3           | 16,2      | 19,6         |
| 8 a 10 anos  | 16,9              | 15,6   | 14,1     | 19,1           | 17,1           | 16,2      | 20,6         |
| 11 anos ou mais                                    | 61,0              | 58,9   | 66,4     | 55,7           | 61,0           | 62,9      | 55,7         |
| <b>Tamanho do empreendimento:</b>                  |                   |        |          |                |                |           |              |
| 1 a 5 pessoas                                      | 31,9              | 38,1   | 33,8     | 32,3           | 38,0           | 27,5      | 29,7         |
| 6 a 10 pessoas                                     | 5,4               | 4,7    | 5,5      | 6,1            | 4,5            | 5,5       | 6,8          |
| 11 ou mais pessoas                                 | 62,7              | 57,2   | 60,7     | 61,6           | 57,4           | 67,0      | 63,5         |
| <b>Tempo de permanência no trabalho:</b>           |                   |        |          |                |                |           |              |
| Até 30 dias  | 1,5               | 2,1    | 1,8      | 2,5            | 1,2            | 1,0       | 2,0          |
| 31 dias a menos de 1 ano                           | 19,5              | 20,2   | 20,0     | 25,0           | 17,8           | 18,2      | 22,4         |
| 1 ano a menos de 2 anos                            | 12,6              | 11,4   | 9,6      | 12,0           | 11,8           | 14,0      | 11,9         |
| 2 anos ou mais                                     | 66,5              | 66,3   | 68,5     | 60,5           | 69,2           | 66,8      | 63,7         |
| <b>Horas habitualmente trabalhadas por semana:</b> |                   |        |          |                |                |           |              |
| Até 39 horas                                       | 17,2              | 23,3   | 17,5     | 19,8           | 18,4           | 14,9      | 17,2         |
| 40 a 44 horas                                      | 52,7              | 48,4   | 59,6     | 57,9           | 44,9           | 54,1      | 58,4         |
| 45 horas e mais                                    | 30,0              | 28,3   | 23,0     | 22,3           | 36,8           | 30,9      | 24,5         |

FONTE: IBGE, Diretoria de Pesquisas, Coordenação de Trabalho e Rendimento, Pesquisa Mensal de Emprego.

O gráfico a seguir mostra a evolução, de OUTUBRO de 2010 a NOVEMBRO de 2011, da população ocupada para o total das seis regiões metropolitanas abrangidas pela pesquisa (em mil pessoas)

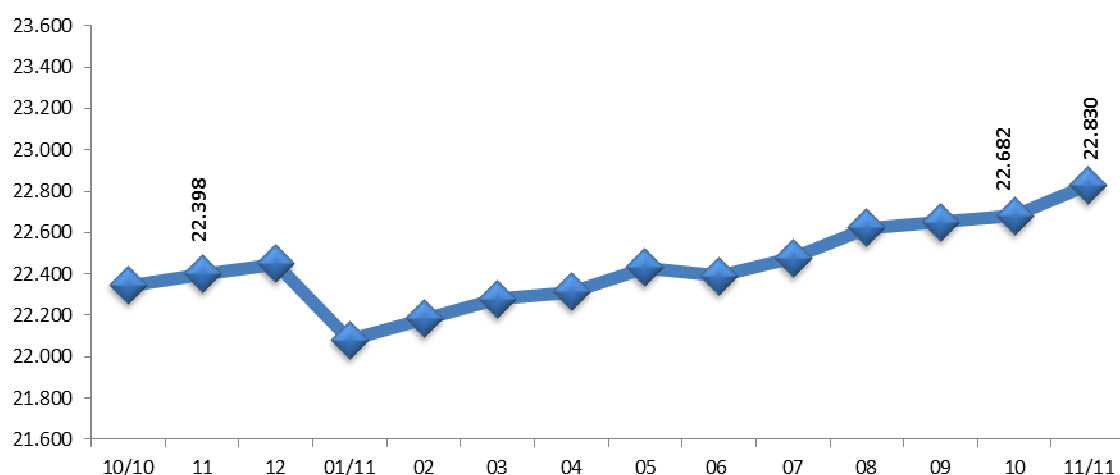

FONTE: IBGE, Diretoria de Pesquisas, Coordenação de Trabalho e Rendimento, Pesquisa Mensal de Emprego.

**Indicadores de distribuição da população ocupada, por região metropolitana, segundo os grupamentos de atividade, para os meses de novembro de 2003 a 2011**

| Distribuição da população ocupada por grupamentos de atividade (%)   |         |                   |        |          |                |                |           |              |
|--|---------|-------------------|--------|----------|----------------|----------------|-----------|--------------|
| Grupamentos de atividade   | Mês/ano | Total das 6 áreas | Recife | Salvador | Belo Horizonte | Rio de Janeiro | São Paulo | Porto Alegre |
| Indústria extrativa, de transformação e distribuição de eletricidade, gás e água                                   | 11/03   | 17,4              | 11,9   | 11,8     | 17,3           | 12,7           | 21,0      | 23,3         |
|  | 11/04   | 17,7              | 12,6   | 10,3     | 17,1           | 12,0           | 22,2      | 23,3         |
|  | 11/05   | 17,8              | 11,9   | 11,2     | 17,4           | 11,9           | 22,4      | 23,1         |
|  | 11/06   | 17,6              | 11,7   | 10,2     | 16,8           | 12,5           | 22,2      | 22,1         |
|  | 11/07   | 17,3              | 10,5   | 10,7     | 17,9           | 11,9           | 21,6      | 21,8         |
|  | 11/08   | 17,2              | 11,2   | 9,8      | 18,2           | 12,4           | 21,0      | 21,8         |
|  | 11/09   | 16,8              | 10,4   | 9,4      | 17,2           | 13,3           | 20,2      | 21,2         |
|  | 11/10   | 16,6              | 11,3   | 10,4     | 17,0           | 12,3           | 19,9      | 21,2         |
| Construção   | 11/11   | 16,0              | 12,4   | 9,5      | 16,0           | 11,7           | 19,2      | 21,4         |
|  | 11/03   | 7,3               | 7,1    | 9,1      | 8,5            | 7,1            | 6,9       | 6,6          |
|  | 11/04   | 7,3               | 6,7    | 9,0      | 8,3            | 7,8            | 6,8       | 6,3          |
|  | 11/05   | 7,4               | 6,5    | 8,3      | 8,5            | 8,0            | 6,8       | 6,8          |
|  | 11/06   | 7,3               | 6,7    | 8,8      | 9,0            | 7,6            | 6,6       | 6,7          |
|  | 11/07   | 7,1               | 7,0    | 8,6      | 8,6            | 7,0            | 6,4       | 7,0          |
|  | 11/08   | 7,4               | 6,9    | 9,1      | 8,3            | 7,5            | 7,0       | 6,6          |
|  | 11/09   | 7,5               | 7,2    | 9,2      | 8,6            | 7,5            | 7,0       | 7,1          |
| Comércio, reparação de veículos automotores e de objetos pessoais e domésticos e comércio a varejo de combustíveis | 11/10   | 7,3               | 7,4    | 9,2      | 8,3            | 6,7            | 6,9       | 7,6          |
|  | 11/11   | 7,8               | 7,7    | 9,7      | 9,2            | 7,5            | 7,4       | 7,2          |
|  | 11/03   | 20,2              | 25,6   | 21,0     | 19,3           | 19,5           | 19,9      | 19,5         |
|  | 11/04   | 19,7              | 24,6   | 22,0     | 19,7           | 19,0           | 19,1      | 18,4         |
|  | 11/05   | 19,6              | 25,8   | 20,7     | 19,3           | 19,4           | 18,7      | 18,9         |
|  | 11/06   | 19,6              | 25,6   | 21,0     | 18,3           | 18,7           | 19,2      | 20,0         |
|  | 11/07   | 19,3              | 26,3   | 21,6     | 19,0           | 18,1           | 18,7      | 19,4         |
|  | 11/08   | 19,2              | 26,5   | 21,1     | 18,5           | 17,5           | 18,7      | 20,2         |
| Serviços prestados a empresa, aluguéis, atividades imobiliárias e intermediação financeira                         | 11/09   | 19,1              | 25,1   | 21,2     | 18,7           | 18,1           | 18,0      | 21,2         |
|  | 11/10   | 19,0              | 25,1   | 21,1     | 18,3           | 18,1           | 18,1      | 20,3         |
|  | 11/11   | 18,6              | 23,3   | 21,2     | 18,2           | 17,9           | 17,7      | 19,5         |
|  | 11/03   | 13,5              | 10,9   | 12,9     | 12,3           | 14,8           | 14,1      | 11,0         |
|  | 11/04   | 14,0              | 10,6   | 11,7     | 12,3           | 15,3           | 14,8      | 12,5         |
|  | 11/05   | 14,0              | 12,6   | 12,0     | 12,7           | 15,2           | 14,5      | 12,4         |
|  | 11/06   | 14,4              | 12,1   | 13,8     | 12,5           | 15,8           | 14,8      | 13,0         |
|  | 11/07   | 14,7              | 12,7   | 12,8     | 12,6           | 16,3           | 15,4      | 12,6         |
| Educação, saúde, serviços sociais, administração pública, defesa e seguridade social                               | 11/08   | 14,7              | 12,5   | 13,8     | 12,7           | 15,6           | 15,3      | 13,5         |
|  | 11/09   | 15,1              | 12,6   | 14,2     | 13,5           | 15,4           | 16,3      | 13,5         |
|  | 11/10   | 15,2              | 13,3   | 13,8     | 14,2           | 15,6           | 16,1      | 13,4         |
|  | 11/11   | 16,4              | 16,0   | 16,0     | 14,6           | 16,6           | 17,5      | 13,7         |
|  | 11/03   | 16,1              | 18,7   | 18,5     | 16,1           | 17,8           | 14,1      | 16,6         |
|  | 11/04   | 15,3              | 18,3   | 17,7     | 15,7           | 17,4           | 12,9      | 16,6         |
|  | 11/05   | 15,6              | 19,2   | 18,8     | 15,5           | 17,7           | 13,1      | 16,4         |
|  | 11/06   | 15,1              | 19,2   | 18,1     | 16,1           | 17,1           | 12,5      | 15,4         |
| Serviços domésticos  | 11/07   | 15,7              | 18,9   | 18,2     | 16,5           | 17,9           | 13,3      | 15,3         |
|  | 11/08   | 16,2              | 18,9   | 18,5     | 16,9           | 18,8           | 13,9      | 16,2         |
|  | 11/09   | 15,9              | 18,2   | 18,9     | 17,2           | 18,0           | 13,6      | 15,1         |
|  | 11/10   | 16,5              | 19,1   | 19,1     | 17,1           | 19,2           | 14,1      | 16,0         |
|  | 11/11   | 16,3              | 18,4   | 19,3     | 17,6           | 18,6           | 13,7      | 16,5         |
|  | 11/03   | 7,5               | 7,3    | 8,5      | 10,0           | 7,5            | 6,6       | 7,4          |
|  | 11/04   | 7,9               | 8,2    | 9,2      | 8,9            | 8,4            | 7,4       | 6,9          |
|  | 11/05   | 8,2               | 6,8    | 10,3     | 9,1            | 8,0            | 8,0       | 7,5          |
| Outros serviços (alojamento, transporte, limpeza urbana e serviços pessoais)                                       | 11/06   | 8,2               | 7,7    | 10,0     | 9,2            | 8,1            | 7,9       | 7,3          |
|  | 11/07   | 7,9               | 7,6    | 9,3      | 8,8            | 8,5            | 7,4       | 7,0          |
|  | 11/08   | 7,5               | 8,0    | 8,8      | 8,7            | 8,5            | 6,6       | 6,5          |
|  | 11/09   | 7,6               | 8,2    | 8,3      | 8,1            | 8,4            | 7,2       | 6,2          |
|  | 11/10   | 7,0               | 6,9    | 8,3      | 7,5            | 7,3            | 6,9       | 5,6          |
|  | 11/11   | 6,9               | 6,5    | 7,1      | 7,1            | 7,0            | 6,9       | 5,6          |
|  | 11/03   | 17,3              | 17,1   | 17,3     | 15,5           | 19,9           | 16,7      | 14,6         |
|  | 11/04   | 17,4              | 18,0   | 19,4     | 17,0           | 19,6           | 16,2      | 15,3         |
|  | 11/05   | 16,9              | 16,2   | 17,8     | 17,0           | 19,3           | 15,9      | 14,2         |
|  | 11/06   | 17,1              | 16,0   | 17,3     | 17,1           | 19,8           | 16,2      | 14,9         |
|  | 11/07   | 17,4              | 16,1   | 17,8     | 16,0           | 19,8           | 16,8      | 16,0         |
|  | 11/08   | 17,2              | 15,3   | 18,1     | 16,1           | 19,3           | 17,0      | 14,4         |
|  | 11/09   | 17,4              | 17,2   | 18,0     | 16,2           | 18,8           | 17,2      | 14,9         |
|  | 11/10   | 17,9              | 16,4   | 17,5     | 17,0           | 20,3           | 17,6      | 15,0         |
|  | 11/11   | 17,5              | 15,1   | 16,7     | 16,7           | 20,2           | 17,2      | 15,5         |

FONTE: IBGE, Diretoria de Pesquisas, Coordenação de Trabalho e Rendimento, Pesquisa Mensal de Emprego.

**Indicadores de distribuição da população ocupada, por região metropolitana, segundo a posição na ocupação, para os meses de novembro de 2003 a 2011**

| Distribuição da população ocupada por posição na ocupação (%) |         |               |        |          |                |                |           |              |
|---|---------|---------------|--------|----------|----------------|----------------|-----------|--------------|
| Posição na ocupação   | Mês/ano | Total 6 áreas | Recife | Salvador | Belo Horizonte | Rio de Janeiro | São Paulo | Porto Alegre |
| Empregados com carteira de trabalho assinada no setor privado | 11/03   | 39,5          | 30,0   | 36,4     | 37,8           | 36,7           | 43,2      | 41,3         |
|   | 11/04   | 39,6          | 32,6   | 33,8     | 40,2           | 37,3           | 42,4      | 42,4         |
|   | 11/05   | 40,2          | 33,6   | 33,9     | 42,5           | 38,2           | 42,2      | 43,9         |
|   | 11/06   | 41,4          | 33,4   | 36,0     | 42,7           | 38,3           | 44,7      | 44,0         |
|   | 11/07   | 43,3          | 37,2   | 36,4     | 43,9           | 40,7           | 46,5      | 45,2         |
|   | 11/08   | 44,4          | 39,2   | 38,6     | 45,7           | 40,4           | 47,9      | 46,3         |
|   | 11/09   | 44,5          | 39,7   | 39,3     | 46,2           | 39,7           | 47,7      | 47,9         |
|   | 11/10   | 46,7          | 42,3   | 42,3     | 48,1           | 41,8           | 50,0      | 49,2         |
|   | 11/11   | 48,9          | 43,6   | 47,7     | 48,7           | 42,8           | 53,3      | 49,8         |
| Empregados sem carteira de trabalho assinada no setor privado | 11/03   | 15,8          | 16,9   | 13,4     | 14,0           | 13,8           | 18,4      | 12,5         |
|   | 11/04   | 15,9          | 16,7   | 14,0     | 15,4           | 13,6           | 18,0      | 13,7         |
|   | 11/05   | 15,7          | 15,8   | 15,0     | 12,8           | 14,0           | 18,0      | 13,3         |
|   | 11/06   | 14,8          | 16,2   | 13,7     | 12,5           | 13,0           | 16,7      | 13,0         |
|   | 11/07   | 13,7          | 13,7   | 14,0     | 12,6           | 11,4           | 15,3      | 13,1         |
|   | 11/08   | 13,4          | 11,7   | 15,3     | 11,6           | 11,3           | 15,2      | 12,2         |
|   | 11/09   | 12,8          | 11,4   | 12,3     | 11,1           | 11,6           | 14,5      | 11,4         |
|   | 11/10   | 11,5          | 11,4   | 11,9     | 10,2           | 10,7           | 12,4      | 10,9         |
|   | 11/11   | 10,6          | 11,2   | 10,2     | 10,3           | 10,4           | 10,8      | 10,8         |
| Militares e funcionários Públicos                             | 11/03   | 7,5           | 9,1    | 7,0      | 8,1            | 9,8            | 5,5       | 8,3          |
|   | 11/04   | 7,4           | 9,2    | 7,5      | 7,5            | 9,3            | 5,7       | 8,3          |
|   | 11/05   | 7,6           | 10,0   | 7,7      | 7,6            | 9,5            | 6,0       | 7,6          |
|   | 11/06   | 7,3           | 10,7   | 6,9      | 7,1            | 9,1            | 5,7       | 7,4          |
|   | 11/07   | 7,2           | 11,1   | 6,9      | 7,6            | 9,0            | 5,5       | 7,3          |
|   | 11/08   | 7,7           | 10,8   | 7,2      | 8,6            | 9,9            | 5,9       | 7,7          |
|   | 11/09   | 7,5           | 11,2   | 7,8      | 8,1            | 9,1            | 5,8       | 7,6          |
|   | 11/10   | 7,8           | 10,5   | 7,9      | 8,3            | 9,9            | 6,3       | 7,1          |
|   | 11/11   | 7,5           | 9,6    | 8,8      | 8,3            | 9,7            | 5,6       | 7,3          |
| Trabalhadores por conta própria                               | 11/03   | 20,3          | 25,2   | 24,3     | 20,4           | 22,7           | 17,4      | 20,1         |
|   | 11/04   | 20,1          | 23,2   | 26,0     | 18,6           | 22,9           | 17,8      | 17,7         |
|   | 11/05   | 19,4          | 22,1   | 23,2     | 18,9           | 22,7           | 16,8      | 17,5         |
|   | 11/06   | 19,5          | 21,5   | 22,9     | 18,1           | 23,6           | 16,7      | 19,0         |
|   | 11/07   | 19,4          | 22,5   | 23,3     | 18,2           | 22,3           | 17,2      | 17,5         |
|   | 11/08   | 18,8          | 23,6   | 20,0     | 16,5           | 21,9           | 16,9      | 17,3         |
|   | 11/09   | 19,1          | 23,0   | 22,3     | 16,8           | 22,4           | 16,7      | 18,3         |
|   | 11/10   | 18,6          | 20,7   | 20,7     | 15,7           | 22,3           | 16,7      | 17,6         |
|   | 11/11   | 18,0          | 21,0   | 18,5     | 16,6           | 21,5           | 16,1      | 16,3         |
| Empregadores  | 11/03   | 5,2           | 4,3    | 4,3      | 5,8            | 6,1            | 4,8       | 5,1          |
|   | 11/04   | 5,1           | 4,2    | 4,2      | 4,8            | 5,1            | 5,3       | 6,0          |
|   | 11/05   | 5,0           | 5,0    | 4,0      | 5,0            | 4,5            | 5,5       | 5,2          |
|   | 11/06   | 4,9           | 4,7    | 4,0      | 5,3            | 4,9            | 5,0       | 4,4          |
|   | 11/07   | 4,8           | 3,6    | 4,3      | 4,8            | 4,5            | 5,0       | 5,2          |
|   | 11/08   | 4,6           | 2,9    | 4,6      | 4,8            | 4,5            | 4,7       | 5,0          |
|   | 11/09   | 4,5           | 3,3    | 4,0      | 4,9            | 4,5            | 4,7       | 4,7          |
|   | 11/10   | 4,5           | 3,7    | 3,7      | 5,3            | 3,8            | 4,7       | 5,1          |
|   | 11/11   | 4,3           | 3,8    | 3,9      | 5,0            | 4,4            | 4,1       | 5,1          |

FONTE: IBGE, Diretoria de Pesquisas, Coordenação de Trabalho e Rendimento, Pesquisa Mensal de Emprego.

**Indicadores de distribuição da população ocupada, segundo a posição na ocupação e os grupamentos de atividade, para os meses de novembro de 2003 a 2011**

| Grupamentos de atividade   | Mês/ano | Empregados com carteira assinada | Empregados sem carteira assinada | Trabalhadores por conta própria | Empregadores |
|--|---------|----------------------------------|----------------------------------|---------------------------------|--------------|
| Indústria extrativa, de transformação e distribuição de eletricidade, gás e água                                   | 11/03   | 60,7                             | 17,1                             | 16,2                            | 4,3          |
|  | 11/04   | 60,6                             | 16,8                             | 16,5                            | 4,8          |
|  | 11/05   | 60,3                             | 17,0                             | 16,6                            | 4,4          |
|  | 11/06   | 62,2                             | 16,1                             | 16,0                            | 4,1          |
|  | 11/07   | 64,4                             | 14,0                             | 16,1                            | 4,3          |
|  | 11/08   | 65,5                             | 14,1                             | 15,1                            | 4,2          |
|  | 11/09   | 65,0                             | 13,0                             | 16,2                            | 4,3          |
|  | 11/10   | 67,6                             | 11,4                             | 15,5                            | 4,3          |
|  | 11/11   | 69,0                             | 10,5                             | 15,3                            | 4,1          |
| Construção   | 11/03   | 25,5                             | 22,4                             | 43,8                            | 7,7          |
|  | 11/04   | 23,3                             | 23,9                             | 46,1                            | 6,1          |
|  | 11/05   | 24,3                             | 24,1                             | 45,0                            | 6,0          |
|  | 11/06   | 27,0                             | 24,0                             | 42,5                            | 6,0          |
|  | 11/07   | 29,5                             | 19,0                             | 45,1                            | 6,1          |
|  | 11/08   | 31,8                             | 20,1                             | 42,1                            | 5,7          |
|  | 11/09   | 32,9                             | 18,5                             | 42,9                            | 5,2          |
|  | 11/10   | 36,7                             | 15,2                             | 41,3                            | 6,4          |
|  | 11/11   | 39,9                             | 16,2                             | 38,5                            | 5,2          |
| Comércio, reparação de veículos automotores e de objetos pessoais e domésticos e comércio a varejo de combustíveis | 11/03   | 38,9                             | 19,4                             | 30,9                            | 8,3          |
|  | 11/04   | 40,4                             | 19,0                             | 30,2                            | 8,3          |
|  | 11/05   | 42,1                             | 18,8                             | 28,8                            | 8,5          |
|  | 11/06   | 44,1                             | 17,4                             | 28,7                            | 7,7          |
|  | 11/07   | 44,8                             | 16,8                             | 28,7                            | 8,0          |
|  | 11/08   | 45,8                             | 16,0                             | 29,3                            | 7,3          |
|  | 11/09   | 46,7                             | 15,3                             | 29,0                            | 7,4          |
|  | 11/10   | 50,1                             | 13,4                             | 27,8                            | 7,3          |
|  | 11/11   | 52,2                             | 13,2                             | 26,5                            | 6,9          |
| Serviços prestados a empresa, aluguéis, atividades imobiliárias e intermediação financeira                         | 11/03   | 60,1                             | 16,8                             | 15,7                            | 5,5          |
|  | 11/04   | 59,3                             | 17,3                             | 15,4                            | 5,9          |
|  | 11/05   | 62,0                             | 16,5                             | 13,9                            | 5,6          |
|  | 11/06   | 61,5                             | 16,6                             | 14,9                            | 5,5          |
|  | 11/07   | 64,5                             | 13,9                             | 14,7                            | 5,0          |
|  | 11/08   | 66,1                             | 13,9                             | 13,5                            | 4,6          |
|  | 11/09   | 66,0                             | 13,8                             | 14,0                            | 4,5          |
|  | 11/10   | 68,4                             | 12,5                             | 13,3                            | 4,3          |
|  | 11/11   | 71,8                             | 10,3                             | 12,5                            | 4,0          |
| Educação, saúde, serviços sociais, administração pública, defesa e seguridade social                               | 11/03   | 32,6                             | 16,6                             | 6,0                             | 2,4          |
|  | 11/04   | 31,4                             | 16,5                             | 6,1                             | 1,9          |
|  | 11/05   | 32,2                             | 15,6                             | 5,8                             | 2,4          |
|  | 11/06   | 32,7                             | 15,3                             | 5,7                             | 2,4          |
|  | 11/07   | 34,1                             | 15,8                             | 5,3                             | 2,4          |
|  | 11/08   | 34,4                             | 14,3                             | 5,2                             | 2,0          |
|  | 11/09   | 35,0                             | 14,2                             | 5,3                             | 2,1          |
|  | 11/10   | 34,8                             | 14,2                             | 5,5                             | 1,9          |
|  | 11/11   | 37,2                             | 13,2                             | 5,2                             | 2,0          |
| Outros serviços (alojamento, transporte, limpeza urbana e serviços pessoais)                                       | 11/03   | 42,6                             | 21,1                             | 27,6                            | 5,9          |
|  | 11/04   | 44,7                             | 21,0                             | 26,0                            | 5,8          |
|  | 11/05   | 43,8                             | 21,4                             | 26,3                            | 5,4          |
|  | 11/06   | 44,3                             | 19,7                             | 27,6                            | 5,8          |
|  | 11/07   | 46,8                             | 19,7                             | 26,3                            | 5,0          |
|  | 11/08   | 47,5                             | 19,2                             | 25,4                            | 5,7          |
|  | 11/09   | 48,0                             | 19,0                             | 25,4                            | 5,3          |
|  | 11/10   | 50,4                             | 16,9                             | 25,7                            | 4,8          |
|  | 11/11   | 51,0                             | 15,2                             | 25,9                            | 5,6          |

FONTE: IBGE, Diretoria de Pesquisas, Coordenação de Trabalho e Rendimento, Pesquisa Mensal de Emprego.



**Indicadores de distribuição da população desocupada, por região metropolitana, segundo algumas características em novembro de 2011**

| População desocupada (%)        | Total das 6 áreas | Recife | Salvador | Belo Horizonte | Rio de Janeiro | São Paulo | Porto Alegre |
|---------------------------------|-------------------|--------|----------|----------------|----------------|-----------|--------------|
| <b>Sexo:</b>                    |                   |        |          |                |                |           |              |
| Masculino                       | 40,3              | 37,9   | 36,7     | 42,9           | 35,6           | 44,0      | 42,3         |
| Feminino                        | 59,7              | 62,1   | 63,3     | 57,1           | 64,4           | 56,0      | 57,7         |
| <b>Faixa etária:</b>            |                   |        |          |                |                |           |              |
| 10 a 14 anos                    | 0,3               | 0,0    | 0,8      | 0,0            | 0,7            | 0,0       | 0,6          |
| 15 a 17 anos                    | 6,8               | 4,3    | 4,8      | 12,6           | 4,6            | 7,6       | 9,8          |
| 18 a 24 anos                    | 32,4              | 38,3   | 29,7     | 35,6           | 30,7           | 32,4      | 33,1         |
| 25 a 49 anos                    | 52,4              | 53,5   | 57,2     | 46,3           | 54,5           | 51,4      | 46,8         |
| 50 anos ou mais                 | 8,1               | 3,9    | 7,5      | 5,5            | 9,4            | 8,5       | 9,6          |
| <b>Anos de estudo:</b>          |                   |        |          |                |                |           |              |
| Sem Instrução e menos de 8 anos | 19,7              | 19,1   | 18,8     | 20,9           | 21,5           | 17,8      | 25,5         |
| 8 a 10 anos                     | 24,8              | 21,4   | 20,8     | 34,7           | 24,4           | 24,1      | 29,7         |
| 11 anos ou mais                 | 55,5              | 59,5   | 60,4     | 44,4           | 54,1           | 58,1      | 44,9         |
| <b>Condição de trabalho:</b>    |                   |        |          |                |                |           |              |
| Com trabalho anterior           | 83,3              | 77,5   | 76,8     | 85,4           | 80,0           | 88,3      | 81,9         |
| Sem trabalho anterior           | 16,7              | 22,5   | 23,2     | 14,6           | 20,0           | 11,7      | 18,1         |
| <b>Condição na família:</b>     |                   |        |          |                |                |           |              |
| Principal responsável           | 26,1              | 26,3   | 26,6     | 26,9           | 26,1           | 25,1      | 30,0         |
| Outros membros                  | 73,9              | 73,7   | 73,4     | 73,1           | 73,9           | 74,9      | 70,0         |
| <b>Com procura de trabalho:</b> |                   |        |          |                |                |           |              |
| Nos 7 dias                      | 85,2              | 75,7   | 84,1     | 82,6           | 84,1           | 89,1      | 82,5         |
| Nos 23 dias                     | 14,8              | 24,3   | 15,9     | 17,4           | 15,9           | 10,9      | 17,5         |
| <b>Tempo de procura:</b>        |                   |        |          |                |                |           |              |
| Até 30 dias                     | 24,0              | 48,1   | 20,1     | 49,1           | 15,9           | 20,2      | 25,5         |
| 31 dias a 6 meses               | 51,0              | 38,3   | 38,6     | 42,0           | 50,0           | 59,7      | 52,2         |
| 7 a 11 meses                    | 9,5               | 2,7    | 12,7     | 3,9            | 10,8           | 10,0      | 10,2         |
| 1 ano a menos de 2 anos         | 9,3               | 6,3    | 11,2     | 3,9            | 14,6           | 7,3       | 7,8          |
| 2 anos ou mais                  | 6,2               | 4,6    | 17,4     | 1,1            | 8,6            | 2,7       | 4,3          |

FONTE: IBGE, Diretoria de Pesquisas, Coordenação de Trabalho e Rendimento, Pesquisa Mensal de Emprego.

O gráfico a seguir mostra a evolução, de OUTUBRO de 2010 a NOVEMBRO de 2011, da população desocupada, para o total das seis regiões metropolitanas abrangidas pela pesquisa (em mil pessoas)

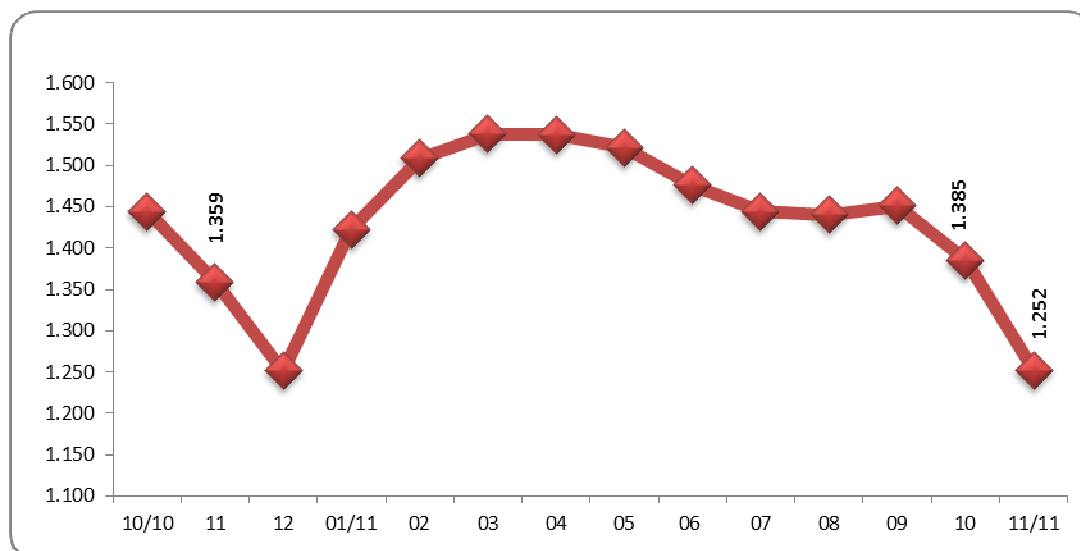

FONTE: IBGE, Diretoria de Pesquisas, Coordenação de Trabalho e Rendimento, Pesquisa Mensal de Emprego.

## A tabela a seguir mostra a evolução da taxa de desocupação, desde março de 2002

(continua na página seguinte)

| Taxa de desocupação por região metropolitana (%) |             |             |             |                |                |             |              |
|--|-------------|-------------|-------------|----------------|----------------|-------------|--------------|
| Mês/ano  | Total       | Recife      | Salvador    | Belo Horizonte | Rio de Janeiro | São Paulo   | Porto Alegre |
| mar/02   | 12,9        | 13,9        | 17,4        | 12,8           | 10,8           | 13,8        | 10,0         |
| abr/02   | 12,5        | 13,4        | 15,9        | 11,6           | 10,5           | 13,6        | 10,2         |
| mai/02   | 11,9        | 12,6        | 16,2        | 10,9           | 11,0           | 12,2        | 10,0         |
| jun/02   | 11,6        | 12,3        | 15,1        | 10,6           | 10,1           | 12,5        | 8,7          |
| jul/02   | 11,9        | 12,1        | 14,8        | 10,5           | 10,2           | 13,3        | 8,6          |
| ago/02   | 11,7        | 11,9        | 14,4        | 11,3           | 10,1           | 13,1        | 7,8          |
| set/02   | 11,5        | 12,1        | 14,3        | 10,7           | 9,7            | 12,8        | 8,3          |
| out/02   | 11,2        | 12,8        | 13,4        | 9,6            | 9,7            | 12,3        | 8,5          |
| <b>nov/02</b>                                    | <b>10,9</b> | <b>12,6</b> | <b>13,7</b> | <b>9,5</b>     | <b>9,5</b>     | <b>11,9</b> | <b>7,9</b>   |
| dez/02   | 10,5        | 11,3        | 14,8        | 8,3            | 8,9            | 11,7        | 7,5          |
| jan/03   | 11,2        | 11,7        | 15,2        | 9,8            | 8,3            | 13,0        | 7,9          |
| fev/03   | 11,6        | 12,1        | 15,0        | 10,1           | 8,6            | 13,6        | 8,6          |
| mar/03   | 12,1        | 12,7        | 16,2        | 10,3           | 9,1            | 13,9        | 10,0         |
| abr/03   | 12,5        | 14,0        | 16,7        | 10,5           | 9,2            | 14,3        | 9,8          |
| mai/03   | 12,9        | 15,1        | 17,3        | 11,0           | 9,6            | 14,6        | 10,2         |
| jun/03   | 13,0        | 14,9        | 17,9        | 12,1           | 9,8            | 14,5        | 10,2         |
| jul/03   | 12,8        | 14,2        | 17,6        | 11,4           | 9,6            | 14,5        | 9,5          |
| ago/03   | 13,1        | 15,0        | 17,6        | 12,1           | 9,5            | 14,9        | 9,8          |
| set/03   | 13,0        | 15,0        | 17,6        | 10,8           | 9,7            | 14,8        | 10,1         |
| out/03   | 13,0        | 14,4        | 17,0        | 11,2           | 9,4            | 15,0        | 10,1         |
| <b>nov/03</b>                                    | <b>12,2</b> | <b>14,0</b> | <b>16,4</b> | <b>10,3</b>    | <b>8,9</b>     | <b>14,0</b> | <b>9,4</b>   |
| dez/03   | 10,9        | 12,1        | 15,7        | 10,4           | 8,6            | 11,8        | 7,9          |
| jan/04   | 11,7        | 12,8        | 16,2        | 12,3           | 8,9            | 12,9        | 7,6          |
| fev/04   | 12,0        | 12,7        | 17,1        | 11,9           | 8,6            | 13,6        | 8,5          |
| mar/04   | 12,8        | 12,6        | 17,1        | 12,1           | 9,8            | 14,6        | 9,6          |
| abr/04   | 13,1        | 14,3        | 16,6        | 11,4           | 10,7           | 14,5        | 10,7         |
| mai/04   | 12,2        | 13,3        | 16,2        | 10,9           | 9,6            | 13,6        | 9,7          |
| jun/04   | 11,7        | 12,8        | 14,9        | 10,5           | 8,9            | 13,3        | 9,5          |
| jul/04   | 11,2        | 13,4        | 14,9        | 10,7           | 8,1            | 12,5        | 8,9          |
| ago/04   | 11,4        | 13,5        | 16,6        | 10,2           | 8,6            | 12,6        | 8,5          |
| set/04   | 10,9        | 12,4        | 15,6        | 10,2           | 8,8            | 11,7        | 8,7          |
| out/04   | 10,5        | 12,1        | 15,8        | 9,6            | 8,5            | 11,2        | 7,6          |
| <b>nov/04</b>                                    | <b>10,7</b> | <b>11,2</b> | <b>15,9</b> | <b>9,2</b>     | <b>9,4</b>     | <b>11,2</b> | <b>7,8</b>   |
| dez/04   | 9,6         | 11,1        | 15,4        | 8,5            | 8,5            | 9,8         | 6,6          |
| jan/05   | 10,2        | 12,2        | 15,8        | 9,8            | 7,4            | 11,1        | 7,0          |
| fev/05   | 10,7        | 13,2        | 15,6        | 9,9            | 8,4            | 11,5        | 7,1          |
| mar/05   | 10,9        | 14,1        | 15,7        | 10,7           | 8,4            | 11,5        | 7,9          |
| abr/05   | 10,8        | 13,0        | 17,0        | 9,5            | 8,6            | 11,4        | 8,0          |
| mai/05   | 10,2        | 12,8        | 15,9        | 8,9            | 8,5            | 10,5        | 7,7          |
| jun/05   | 9,4         | 9,6         | 14,7        | 8,5            | 6,9            | 10,5        | 7,1          |
| jul/05   | 9,5         | 12,7        | 15,7        | 8,2            | 7,2            | 9,9         | 7,0          |
| ago/05   | 9,4         | 13,4        | 15,5        | 8,3            | 7,4            | 9,4         | 7,6          |
| set/05   | 9,7         | 15,0        | 15,2        | 8,1            | 7,4            | 9,7         | 8,4          |
| out/05   | 9,6         | 14,3        | 14,9        | 8,5            | 7,9            | 9,6         | 7,5          |
| <b>nov/05</b>                                    | <b>9,6</b>  | <b>14,7</b> | <b>15,0</b> | <b>8,2</b>     | <b>7,7</b>     | <b>9,7</b>  | <b>7,2</b>   |
| dez/05   | 8,4         | 13,9        | 14,6        | 7,0            | 6,8            | 7,9         | 6,7          |
| jan/06   | 9,3         | 15,3        | 14,9        | 8,1            | 6,9            | 9,2         | 7,7          |
| fev/06   | 10,1        | 15,9        | 13,6        | 9,1            | 7,9            | 10,5        | 7,5          |
| mar/06   | 10,4        | 16,5        | 13,7        | 9,3            | 8,5            | 10,6        | 8,3          |
| abr/06   | 10,4        | 16,5        | 13,4        | 9,1            | 8,4            | 10,7        | 8,3          |
| mai/06   | 10,2        | 15,0        | 13,5        | 8,5            | 8,6            | 10,5        | 8,3          |
| jun/06   | 10,4        | 15,4        | 13,5        | 8,6            | 8,8            | 10,9        | 8,2          |
| jul/06   | 10,8        | 15,3        | 14,4        | 9,1            | 8,7            | 11,3        | 8,7          |
| ago/06   | 10,6        | 14,9        | 14,3        | 8,7            | 8,2            | 11,6        | 8,3          |
| set/06   | 10,0        | 13,7        | 13,6        | 7,8            | 7,5            | 11,1        | 7,9          |
| out/06   | 9,8         | 13,5        | 13,7        | 8,7            | 7,3            | 10,5        | 8,4          |
| <b>nov/06</b>                                    | <b>9,6</b>  | <b>12,4</b> | <b>13,2</b> | <b>8,2</b>     | <b>7,3</b>     | <b>10,3</b> | <b>8,0</b>   |
| dez/06   | 8,4         | 10,4        | 12,4        | 7,1            | 6,5            | 9,0         | 6,6          |

(continuação da página anterior)

Taxa de desocupação por região metropolitana (%)

| Mês/ano       | Total                  | Recife                 | Salvador               | Belo Horizonte         | Rio de Janeiro         | São Paulo              | Porto Alegre           |
|---------------|------------------------|------------------------|------------------------|------------------------|------------------------|------------------------|------------------------|
| jan/07        | 9,3                    | 11,6                   | 13,5                   | 8,4                    | 6,6                    | 10,1                   | 8,1                    |
| fev/07        | 9,9                    | 12,3                   | 13,6                   | 9,3                    | 7,5                    | 10,6                   | 8,3                    |
| mar/07        | 10,2                   | 12,0                   | 14,1                   | 8,6                    | 7,4                    | 11,5                   | 8,2                    |
| abr/07        | 10,2                   | 12,1                   | 14,2                   | 8,1                    | 7,5                    | 11,6                   | 7,9                    |
| mai/07        | 10,2                   | 12,4                   | 14,6                   | 8,3                    | 8,0                    | 11,2                   | 7,5                    |
| jun/07        | 9,7                    | 12,6                   | 14,6                   | 7,8                    | 8,0                    | 10,2                   | 7,4                    |
| jul/07        | 9,5                    | 12,6                   | 14,5                   | 7,3                    | 7,1                    | 10,3                   | 7,5                    |
| ago/07        | 9,6                    | 12,9                   | 14,9                   | 7,4                    | 7,4                    | 10,1                   | 7,7                    |
| set/07        | 9,0                    | 12,6                   | 13,5                   | 7,5                    | 7,2                    | 9,4                    | 7,1                    |
| out/07        | 8,7                    | 12,2                   | 13,0                   | 6,9                    | 6,5                    | 9,5                    | 6,3                    |
| <b>nov/07</b> | <b>8,3</b>             | <b>11,0</b>            | <b>12,8</b>            | <b>6,4</b>             | <b>6,5</b>             | <b>8,8</b>             | <b>6,1</b>             |
| dez/07        | 7,5                    | 9,9                    | 11,4                   | 5,5                    | 6,1                    | 8,0                    | 5,3                    |
| jan/08        | 8,0                    | 10,1                   | 11,3                   | 6,7                    | 6,4                    | 8,6                    | 6,2                    |
| fev/08        | 8,7                    | 11,0                   | 12,2                   | 7,7                    | 7,0                    | 9,3                    | 6,4                    |
| mar/08        | 8,6                    | 9,7                    | 12,8                   | 7,2                    | 6,7                    | 9,4                    | 6,9                    |
| abr/08        | 8,5                    | 9,3                    | 11,9                   | 6,9                    | 7,1                    | 9,4                    | 6,7                    |
| mai/08        | 7,9                    | 8,7                    | 11,3                   | 6,8                    | 6,4                    | 8,6                    | 6,1                    |
| jun/08        | 7,9                    | 8,5                    | 12,1                   | 7,4                    | 6,6                    | 8,2                    | 6,1                    |
| jul/08        | 8,1                    | 10,1                   | 12,1                   | 6,8                    | 7,3                    | 8,3                    | 6,0                    |
| ago/08        | 7,6                    | 8,3                    | 11,6                   | 6,1                    | 6,9                    | 8,0                    | 5,3                    |
| set/08        | 7,7                    | 8,9                    | 11,3                   | 6,1                    | 6,9                    | 8,0                    | 5,7                    |
| out/08        | 7,5                    | 8,9                    | 10,7                   | 5,9                    | 7,0                    | 7,7                    | 5,6                    |
| <b>nov/08</b> | <b>7,6</b>             | <b>9,7</b>             | <b>10,3</b>            | <b>5,2</b>             | <b>6,9</b>             | <b>8,2</b>             | <b>5,3</b>             |
| dez/08        | 6,8                    | 7,8                    | 10,0                   | 5,5                    | 6,2                    | 7,1                    | 4,7                    |
| jan/09        | 8,2                    | 8,6                    | 11,2                   | 6,4                    | 6,6                    | 9,4                    | 5,6                    |
| fev/09        | 8,5                    | 9,1                    | 11,0                   | 6,8                    | 6,4                    | 10,0                   | 6,0                    |
| mar/09        | 9,0                    | 10,4                   | 11,9                   | 6,6                    | 6,9                    | 10,5                   | 6,4                    |
| abr/09        | 8,9                    | 10,6                   | 12,4                   | 6,8                    | 6,8                    | 10,2                   | 6,2                    |
| mai/09        | 8,8                    | 10,5                   | 12,1                   | 6,7                    | 6,6                    | 10,2                   | 6,1                    |
| jun/09        | 8,1                    | 10,2                   | 11,2                   | 6,9                    | 6,3                    | 9,0                    | 5,6                    |
| jul/09        | 8,0                    | 10,2                   | 11,4                   | 6,1                    | 6,3                    | 8,9                    | 5,8                    |
| ago/09        | 8,1                    | 10,9                   | 11,4                   | 7,5                    | 5,6                    | 9,1                    | 5,4                    |
| set/09        | 7,7                    | 10,5                   | 10,9                   | 6,4                    | 5,5                    | 8,7                    | 5,4                    |
| out/09        | 7,5                    | 9,5                    | 10,4                   | 6,1                    | 5,6                    | 8,6                    | 5,1                    |
| <b>nov/09</b> | <b>7,4</b>             | <b>9,5</b>             | <b>11,1</b>            | <b>5,9</b>             | <b>5,5</b>             | <b>8,1</b>             | <b>5,3</b>             |
| dez/09        | 6,8                    | 8,4                    | 10,7                   | 5,1                    | 5,4                    | 7,5                    | 4,3                    |
| jan/10        | 7,2                    | 8,6                    | 11,9                   | 6,1                    | 5,4                    | 8,0                    | 4,3                    |
| fev/10        | 7,4                    | 8,8                    | 11,0                   | 6,5                    | 5,6                    | 8,1                    | 5,1                    |
| mar/10        | 7,6                    | 8,1                    | 11,3                   | 6,3                    | 6,4                    | 8,2                    | 5,9                    |
| abr/10        | 7,3                    | 9,1                    | 11,2                   | 5,8                    | 5,9                    | 7,7                    | 5,4                    |
| mai/10        | 7,5                    | 9,7                    | 12,0                   | 5,8                    | 6,3                    | 7,8                    | 5,0                    |
| jun/10        | 7,0                    | 8,6                    | 12,0                   | 5,1                    | 5,8                    | 7,4                    | 4,7                    |
| jul/10        | 6,9                    | 10,0                   | 12,3                   | 5,1                    | 5,4                    | 7,2                    | 4,8                    |
| ago/10        | 6,7                    | 9,0                    | 11,7                   | 5,2                    | 5,7                    | 6,8                    | 4,6                    |
| set/10        | 6,2                    | 8,8                    | 10,3                   | 4,9                    | 5,3                    | 6,3                    | 4,1                    |
| out/10        | 6,1                    | 8,0                    | 9,9                    | 5,3                    | 5,7                    | 5,9                    | 3,7                    |
| <b>nov/10</b> | <b>5,7</b>             | <b>8,4</b>             | <b>9,4</b>             | <b>5,3</b>             | <b>4,9<sup>2</sup></b> | <b>5,5</b>             | <b>3,7</b>             |
| dez/10        | 5,3                    | 6,9                    | 8,4 <sup>1</sup>       | 4,3                    | 4,9                    | 5,3                    | 3,0 <sup>1</sup>       |
| jan/11        | 6,1                    | 7,1                    | 10,7                   | 5,3                    | 5,1                    | 6,0                    | 4,2                    |
| fev/11        | 6,4                    | 7,8                    | 10,3                   | 6,3                    | 4,9                    | 6,6                    | 4,4                    |
| mar/11        | 6,5                    | 7,6                    | 10,5                   | 5,3                    | 4,9                    | 6,9                    | 5,0                    |
| abr/11        | 6,4                    | 7,5                    | 10,2                   | 5,3                    | 4,8 <sup>1</sup>       | 7,1                    | 4,6                    |
| mai/11        | 6,4                    | 6,8                    | 10,5                   | 4,7                    | 5,4                    | 6,7                    | 5,1                    |
| jun/11        | 6,2                    | 6,1                    | 10,2                   | 4,6                    | 5,3                    | 6,6                    | 4,8                    |
| jul/11        | 6,0                    | 6,3                    | 9,8                    | 4,7                    | 5,0                    | 6,5                    | 4,7                    |
| ago/11        | 6,0                    | 6,7                    | 8,9                    | 4,8                    | 5,1                    | 6,3                    | 5,2                    |
| set/11        | 6,0                    | 6,4                    | 9,0                    | 5,0                    | 5,7                    | 6,1                    | 4,8                    |
| out/11        | 5,8                    | 6,0                    | 9,4                    | 4,5                    | 5,7                    | 5,6                    | 4,4                    |
| <b>nov/11</b> | <b>5,2<sup>1</sup></b> | <b>5,5<sup>1</sup></b> | <b>8,4<sup>1</sup></b> | <b>4,2<sup>1</sup></b> | <b>5,5</b>             | <b>5,0<sup>1</sup></b> | <b>3,6<sup>2</sup></b> |

FONTE: IBGE, Diretoria de Pesquisas, Coordenação de Trabalho e Rendimento, Pesquisa Mensal de Emprego.

<sup>1</sup>menor taxa da série.

<sup>2</sup>menor taxa da série para um mês de novembro.

**A tabela a seguir mostra a evolução da taxa de desocupação por região metropolitana, segundo o sexo, desde março de 2002**

(continua na página seguinte)

**Taxa de desocupação por região metropolitana, segundo o sexo (%)**

| Mês/ano | Total      |             | Recife      |             | Salvador    |             | Belo Horizonte |             | Rio de Janeiro |             | São Paulo   |             | Porto Alegre |             |
|---------|------------|-------------|-------------|-------------|-------------|-------------|----------------|-------------|----------------|-------------|-------------|-------------|--------------|-------------|
|         | masc.      | fem.        | masc.       | fem.        | masc.       | fem.        | masc.          | fem.        | masc.          | fem.        | masc.       | fem.        | masc.        | fem.        |
| mar/02  | 10,9       | 15,5        | 11,7        | 16,6        | 14,9        | 20,2        | 11,3           | 14,7        | 8,7            | 13,6        | 11,9        | 16,4        | 8,0          | 12,5        |
| abr/02  | 10,5       | 15,2        | 12,0        | 15,4        | 12,6        | 19,7        | 10,6           | 12,9        | 8,4            | 13,2        | 11,4        | 16,7        | 8,6          | 12,3        |
| mai/02  | 10,2       | 14,1        | 11,7        | 13,9        | 13,3        | 19,5        | 9,8            | 12,3        | 9,4            | 13,0        | 10,4        | 14,5        | 8,0          | 12,5        |
| jun/02  | 10,0       | 13,6        | 11,2        | 13,7        | 12,8        | 17,8        | 9,9            | 11,5        | 8,3            | 12,5        | 10,9        | 14,7        | 7,4          | 10,3        |
| jul/02  | 10,2       | 14,1        | 10,8        | 13,8        | 12,8        | 17,0        | 9,2            | 12,2        | 8,5            | 12,5        | 11,4        | 15,8        | 7,6          | 9,8         |
| ago/02  | 9,8        | 14,2        | 10,8        | 13,5        | 12,9        | 16,1        | 10,0           | 12,9        | 8,3            | 12,3        | 10,6        | 16,3        | 6,6          | 9,3         |
| set/02  | 9,6        | 13,9        | 10,3        | 14,4        | 12,5        | 16,4        | 9,4            | 12,3        | 7,6            | 12,3        | 10,8        | 15,4        | 7,0          | 10,0        |
| out/02  | 9,4        | 13,4        | 11,8        | 14,2        | 11,6        | 15,6        | 8,6            | 10,8        | 7,5            | 12,6        | 10,5        | 14,7        | 7,0          | 10,4        |
| nov/02  | <b>9,3</b> | <b>12,9</b> | <b>11,1</b> | <b>14,6</b> | <b>11,9</b> | <b>15,9</b> | <b>8,8</b>     | <b>10,4</b> | <b>7,5</b>     | <b>12,0</b> | <b>10,5</b> | <b>13,7</b> | <b>5,9</b>   | <b>10,4</b> |
| dez/02  | 9,0        | 12,4        | 10,0        | 13,0        | 12,3        | 17,8        | 7,8            | 9,0         | 6,9            | 11,4        | 10,3        | 13,5        | 6,5          | 8,8         |
| jan/03  | 9,4        | 13,5        | 10,3        | 13,5        | 12,6        | 18,2        | 8,8            | 10,9        | 6,5            | 10,8        | 11,1        | 15,5        | 6,5          | 9,7         |
| fev/03  | 9,5        | 14,2        | 11,0        | 13,7        | 12,5        | 17,7        | 9,1            | 11,3        | 6,7            | 11,1        | 11,0        | 17,0        | 7,3          | 10,2        |
| mar/03  | 9,8        | 15,0        | 11,1        | 14,9        | 13,3        | 19,4        | 8,9            | 12,0        | 6,6            | 12,4        | 11,4        | 17,2        | 8,6          | 11,6        |
| abr/03  | 10,2       | 15,2        | 12,1        | 16,4        | 13,9        | 19,7        | 9,0            | 12,4        | 7,2            | 11,8        | 11,7        | 17,6        | 8,4          | 11,5        |
| mai/03  | 10,6       | 15,7        | 12,7        | 18,0        | 15,5        | 19,4        | 9,7            | 12,6        | 7,5            | 12,3        | 11,9        | 18,0        | 8,8          | 12,1        |
| jun/03  | 10,8       | 15,7        | 12,8        | 17,7        | 15,6        | 20,3        | 10,9           | 13,5        | 7,7            | 12,5        | 12,0        | 17,5        | 8,0          | 12,9        |
| jul/03  | 10,4       | 15,7        | 12,3        | 16,7        | 15,0        | 20,6        | 9,6            | 13,6        | 7,3            | 12,5        | 12,0        | 17,7        | 7,2          | 12,3        |
| ago/03  | 10,5       | 16,2        | 13,1        | 17,3        | 14,8        | 20,8        | 10,5           | 14,1        | 7,3            | 12,2        | 11,7        | 18,7        | 7,9          | 12,3        |
| set/03  | 10,4       | 16,1        | 12,2        | 18,5        | 15,1        | 20,5        | 9,6            | 12,3        | 7,1            | 12,9        | 11,7        | 18,5        | 8,7          | 12,0        |
| out/03  | 10,5       | 15,9        | 12,4        | 17,0        | 14,6        | 20,0        | 9,9            | 12,8        | 6,6            | 12,8        | 12,4        | 18,2        | 8,1          | 12,7        |
| nov/03  | <b>9,8</b> | <b>15,2</b> | <b>11,8</b> | <b>16,9</b> | <b>13,7</b> | <b>19,6</b> | <b>8,5</b>     | <b>12,3</b> | <b>6,6</b>     | <b>12,0</b> | <b>11,3</b> | <b>17,3</b> | <b>7,3</b>   | <b>11,9</b> |
| dez/03  | 8,9        | 13,4        | 10,0        | 14,8        | 12,9        | 19,1        | 9,1            | 11,9        | 6,5            | 11,4        | 9,9         | 14,2        | 6,3          | 9,9         |
| jan/04  | 9,6        | 14,4        | 11,3        | 14,8        | 13,0        | 20,0        | 10,5           | 14,5        | 6,3            | 12,2        | 11,0        | 15,3        | 5,9          | 9,8         |
| fev/04  | 9,3        | 15,4        | 11,1        | 14,9        | 13,3        | 21,4        | 10,4           | 13,8        | 6,1            | 12,0        | 10,5        | 17,4        | 6,6          | 10,9        |
| mar/04  | 10,1       | 16,1        | 10,3        | 15,6        | 14,2        | 20,3        | 9,8            | 14,8        | 7,1            | 13,4        | 11,7        | 18,1        | 8,1          | 11,6        |
| abr/04  | 10,4       | 16,3        | 12,1        | 17,1        | 13,6        | 20,1        | 9,5            | 13,6        | 7,7            | 14,4        | 11,8        | 17,8        | 9,0          | 13,0        |
| mai/04  | 9,7        | 15,3        | 11,0        | 16,2        | 12,7        | 20,3        | 9,7            | 12,4        | 7,3            | 12,6        | 10,8        | 17,0        | 7,7          | 12,3        |
| jun/04  | 9,4        | 14,6        | 11,5        | 14,4        | 11,7        | 18,6        | 9,1            | 12,2        | 6,8            | 11,7        | 10,7        | 16,5        | 7,3          | 12,3        |
| jul/04  | 9,1        | 13,9        | 12,0        | 15,2        | 11,6        | 18,7        | 9,3            | 12,4        | 5,9            | 11,0        | 10,3        | 15,2        | 7,1          | 11,3        |
| ago/04  | 9,1        | 14,2        | 12,0        | 15,4        | 13,4        | 20,1        | 8,7            | 12,0        | 5,8            | 12,2        | 10,3        | 15,4        | 7,1          | 10,2        |
| set/04  | 8,8        | 13,5        | 11,0        | 14,2        | 12,4        | 19,0        | 8,7            | 12,0        | 6,1            | 12,2        | 9,9         | 13,9        | 6,9          | 10,7        |
| out/04  | 8,1        | 13,4        | 10,0        | 14,6        | 12,4        | 19,5        | 8,1            | 11,5        | 5,7            | 11,9        | 8,9         | 14,1        | 6,1          | 9,5         |
| nov/04  | <b>8,1</b> | <b>13,8</b> | <b>9,7</b>  | <b>13,2</b> | <b>12,2</b> | <b>20,0</b> | <b>7,3</b>     | <b>11,5</b> | <b>6,6</b>     | <b>12,9</b> | <b>8,6</b>  | <b>14,5</b> | <b>6,1</b>   | <b>9,8</b>  |
| dez/04  | 7,5        | 12,2        | 8,8         | 14,0        | 12,1        | 19,1        | 7,2            | 10,0        | 5,9            | 11,8        | 8,0         | 12,1        | 5,3          | 8,2         |
| jan/05  | 8,0        | 12,9        | 10,2        | 14,8        | 12,6        | 19,4        | 8,3            | 11,7        | 5,0            | 10,4        | 8,8         | 14,0        | 5,8          | 8,4         |
| fev/05  | 8,2        | 13,7        | 11,7        | 15,2        | 13,1        | 18,5        | 8,2            | 11,8        | 5,3            | 12,2        | 9,0         | 14,6        | 5,3          | 9,3         |
| mar/05  | 8,5        | 13,8        | 11,7        | 17,1        | 12,6        | 19,2        | 8,6            | 13,2        | 5,8            | 11,6        | 9,2         | 14,2        | 6,0          | 10,3        |
| abr/05  | 8,4        | 13,7        | 10,7        | 16,0        | 14,0        | 20,3        | 7,4            | 11,8        | 5,9            | 12,0        | 9,1         | 14,2        | 6,2          | 10,3        |
| mai/05  | 8,0        | 12,8        | 10,5        | 15,7        | 13,0        | 19,3        | 7,4            | 10,5        | 6,2            | 11,4        | 8,3         | 13,1        | 5,8          | 10,0        |
| jun/05  | 7,3        | 11,9        | 8,0         | 11,6        | 11,4        | 18,5        | 7,2            | 10,1        | 5,2            | 8,9         | 8,1         | 13,4        | 5,6          | 8,9         |
| jul/05  | 7,4        | 11,9        | 11,1        | 14,6        | 12,5        | 19,2        | 7,5            | 9,1         | 5,1            | 9,8         | 7,6         | 12,6        | 5,7          | 8,5         |
| ago/05  | 7,7        | 11,6        | 11,9        | 15,3        | 12,2        | 19,1        | 7,5            | 9,2         | 5,2            | 10,2        | 7,8         | 11,5        | 6,8          | 8,5         |
| set/05  | 7,7        | 12,1        | 12,7        | 17,8        | 11,8        | 18,9        | 6,3            | 10,3        | 5,3            | 10,1        | 8,0         | 11,7        | 6,8          | 10,4        |
| out/05  | 7,7        | 12,0        | 12,5        | 16,5        | 11,4        | 18,7        | 6,4            | 10,9        | 5,7            | 10,8        | 8,0         | 11,4        | 5,7          | 9,5         |
| nov/05  | <b>7,6</b> | <b>12,0</b> | <b>12,4</b> | <b>17,4</b> | <b>11,2</b> | <b>19,0</b> | <b>6,8</b>     | <b>9,9</b>  | <b>5,2</b>     | <b>10,8</b> | <b>8,1</b>  | <b>11,7</b> | <b>6,0</b>   | <b>8,5</b>  |
| dez/05  | 6,9        | 10,2        | 11,8        | 16,7        | 11,3        | 18,2        | 5,8            | 8,4         | 5,0            | 9,1         | 6,9         | 9,0         | 5,4          | 8,2         |
| jan/06  | 7,6        | 11,3        | 13,1        | 17,8        | 12,0        | 18,0        | 7,1            | 9,4         | 5,0            | 9,4         | 7,9         | 10,8        | 6,4          | 9,3         |
| fev/06  | 8,2        | 12,4        | 13,0        | 19,4        | 10,8        | 16,5        | 7,3            | 11,2        | 5,9            | 10,5        | 8,9         | 12,4        | 5,7          | 9,7         |
| mar/06  | 8,5        | 12,7        | 13,7        | 19,9        | 11,2        | 16,4        | 8,2            | 10,5        | 6,7            | 10,8        | 8,7         | 13,0        | 6,9          | 10,0        |
| abr/06  | 8,5        | 12,8        | 14,3        | 19,0        | 11,3        | 15,8        | 7,7            | 10,8        | 6,1            | 11,2        | 8,9         | 13,1        | 6,9          | 9,9         |
| mai/06  | 8,3        | 12,5        | 13,0        | 17,5        | 10,9        | 16,4        | 6,8            | 10,5        | 6,7            | 10,9        | 8,8         | 12,8        | 6,2          | 10,7        |
| jun/06  | 8,6        | 12,7        | 13,3        | 17,9        | 10,8        | 16,3        | 7,4            | 9,9         | 6,8            | 11,3        | 9,1         | 13,1        | 6,6          | 10,1        |
| jul/06  | 8,8        | 13,1        | 13,4        | 17,6        | 11,9        | 17,0        | 7,6            | 11,0        | 6,7            | 11,1        | 9,4         | 13,7        | 7,4          | 10,1        |
| ago/06  | 8,6        | 13,0        | 12,5        | 18,0        | 11,6        | 17,2        | 6,7            | 11,1        | 6,2            | 10,6        | 9,6         | 13,9        | 7,2          | 9,4         |
| set/06  | 7,9        | 12,5        | 11,6        | 16,3        | 10,9        | 16,6        | 6,1            | 9,8         | 5,5            | 10,0        | 8,9         | 13,8        | 7,0          | 8,9         |
| out/06  | 7,9        | 12,1        | 11,1        | 16,5        | 10,4        | 17,3        | 6,9            | 10,7        | 5,3            | 9,6         | 8,9         | 12,5        | 7,0          | 10,2        |
| nov/06  | <b>7,9</b> | <b>11,6</b> | <b>10,5</b> | <b>14,8</b> | <b>10,4</b> | <b>16,2</b> | <b>6,5</b>     | <b>10,2</b> | <b>5,4</b>     | <b>9,6</b>  | <b>8,9</b>  | <b>12,0</b> | <b>6,6</b>   | <b>9,7</b>  |
| dez/06  | 7,0        | 10,0        | 8,7         | 12,5        | 9,8         | 15,2        | 5,8            | 8,6         | 5,1            | 8,1         | 7,9         | 10,5        | 5,6          | 7,8         |

Taxa de desocupação por região metropolitana, segundo o sexo (%)

| Mês/Ano       | Total      |             | Recife     |             | Salvador   |             | Belo Horizonte |            | Rio de Janeiro |            | São Paulo  |             | Porto Alegre |            |
|---------------|------------|-------------|------------|-------------|------------|-------------|----------------|------------|----------------|------------|------------|-------------|--------------|------------|
|               | mas.       | fem.        | mas.       | fem.        | mas.       | fem.        | mas.           | fem.       | mas.           | fem.       | mas.       | fem.        | mas.         | fem.       |
| jan/07        | 7,7        | 11,3        | 10,0       | 13,6        | 10,9       | 16,2        | 6,4            | 10,7       | 5,0            | 8,6        | 8,7        | 11,9        | 6,5          | 10,0       |
| fev/07        | 8,1        | 12,0        | 11,4       | 13,5        | 10,7       | 16,7        | 7,7            | 11,1       | 5,7            | 9,7        | 8,8        | 12,7        | 6,7          | 10,1       |
| mar/07        | 8,3        | 12,4        | 9,9        | 14,5        | 11,3       | 17,0        | 6,5            | 11,0       | 5,7            | 9,3        | 9,8        | 13,5        | 6,0          | 10,8       |
| abr/07        | 8,2        | 12,6        | 10,8       | 13,8        | 11,0       | 17,5        | 6,5            | 10,0       | 5,5            | 9,9        | 9,6        | 13,9        | 5,9          | 10,2       |
| mai/07        | 8,3        | 12,4        | 11,2       | 13,9        | 12,7       | 16,6        | 6,4            | 10,5       | 6,3            | 10,2       | 9,1        | 13,7        | 6,3          | 8,8        |
| jun/07        | 7,8        | 12,0        | 11,1       | 14,4        | 12,1       | 17,2        | 6,3            | 9,6        | 6,1            | 10,4       | 8,1        | 12,7        | 6,1          | 8,9        |
| jul/07        | 7,4        | 12,0        | 10,6       | 15,0        | 11,5       | 17,7        | 5,3            | 9,6        | 5,4            | 9,3        | 8,0        | 13,1        | 6,3          | 8,9        |
| ago/07        | 7,5        | 12,0        | 11,3       | 14,8        | 12,0       | 17,9        | 5,7            | 9,3        | 5,3            | 10,1       | 7,9        | 12,8        | 6,4          | 9,2        |
| set/07        | 6,9        | 11,5        | 10,4       | 15,4        | 11,3       | 15,8        | 5,6            | 9,6        | 5,0            | 9,9        | 7,2        | 12,0        | 5,9          | 8,6        |
| out/07        | 6,7        | 11,1        | 9,9        | 15,1        | 9,8        | 16,5        | 5,3            | 8,7        | 4,6            | 8,9        | 7,3        | 12,0        | 5,4          | 7,4        |
| <b>nov/07</b> | <b>6,4</b> | <b>10,5</b> | <b>8,5</b> | <b>14,1</b> | <b>9,6</b> | <b>16,1</b> | <b>5,1</b>     | <b>7,9</b> | <b>4,8</b>     | <b>8,6</b> | <b>7,1</b> | <b>11,0</b> | <b>4,7</b>   | <b>7,8</b> |
| dez/07        | 5,9        | 9,3         | 8,3        | 11,9        | 8,6        | 14,4        | 4,1            | 7,1        | 4,6            | 8,0        | 6,6        | 9,6         | 4,0          | 6,9        |
| jan/08        | 6,2        | 10,1        | 8,9        | 11,6        | 9,1        | 13,7        | 5,4            | 8,1        | 4,5            | 8,8        | 6,8        | 10,9        | 4,4          | 8,3        |
| fev/08        | 6,7        | 11,1        | 9,2        | 13,3        | 9,1        | 15,6        | 6,1            | 9,5        | 4,6            | 9,9        | 7,7        | 11,4        | 4,5          | 8,8        |
| mar/08        | 6,6        | 11,0        | 8,1        | 11,9        | 9,3        | 16,5        | 5,9            | 8,7        | 4,7            | 9,2        | 7,4        | 11,8        | 4,9          | 9,3        |
| abr/08        | 6,6        | 10,9        | 7,5        | 11,6        | 8,9        | 15,1        | 5,3            | 8,6        | 5,0            | 9,8        | 7,7        | 11,5        | 4,8          | 8,9        |
| mai/08        | 6,2        | 10,0        | 7,5        | 10,4        | 8,7        | 14,2        | 5,5            | 8,4        | 4,5            | 8,9        | 7,0        | 10,6        | 4,5          | 8,0        |
| jun/08        | 6,1        | 9,9         | 7,0        | 10,4        | 9,2        | 15,3        | 5,6            | 9,4        | 5,0            | 8,6        | 6,5        | 10,2        | 4,7          | 7,6        |
| jul/08        | 6,2        | 10,3        | 8,4        | 12,4        | 9,8        | 14,6        | 4,8            | 8,9        | 5,5            | 9,6        | 6,4        | 10,5        | 4,5          | 7,7        |
| ago/08        | 5,9        | 9,6         | 7,3        | 9,4         | 9,6        | 13,8        | 4,3            | 8,0        | 5,2            | 8,9        | 6,2        | 10,3        | 4,2          | 6,6        |
| set/08        | 5,8        | 9,8         | 7,5        | 10,6        | 9,0        | 13,7        | 4,0            | 8,3        | 4,9            | 9,4        | 6,2        | 10,2        | 4,8          | 6,7        |
| out/08        | 5,9        | 9,4         | 7,5        | 10,7        | 8,7        | 12,9        | 4,6            | 7,3        | 5,4            | 8,9        | 5,9        | 9,9         | 4,6          | 6,7        |
| <b>nov/08</b> | <b>5,8</b> | <b>9,7</b>  | <b>8,5</b> | <b>11,3</b> | <b>8,2</b> | <b>12,5</b> | <b>4,2</b>     | <b>6,4</b> | <b>5,0</b>     | <b>9,3</b> | <b>6,1</b> | <b>10,5</b> | <b>3,9</b>   | <b>7,0</b> |
| dez/08        | 5,2        | 8,7         | 6,5        | 9,3         | 7,7        | 12,6        | 4,7            | 6,3        | 4,3            | 8,5        | 5,5        | 9,1         | 3,9          | 5,5        |
| jan/09        | 6,3        | 10,4        | 7,1        | 10,5        | 8,5        | 14,1        | 5,5            | 7,4        | 4,8            | 8,8        | 7,1        | 12,1        | 4,8          | 6,6        |
| fev/09        | 6,7        | 10,6        | 7,5        | 10,9        | 8,6        | 13,6        | 5,8            | 7,9        | 5,0            | 8,1        | 7,8        | 12,5        | 5,0          | 7,3        |
| mar/09        | 7,3        | 11,1        | 8,9        | 12,3        | 9,5        | 14,6        | 5,4            | 8,0        | 5,2            | 9,0        | 8,7        | 12,7        | 5,0          | 8,2        |
| abr/09        | 7,2        | 10,9        | 8,5        | 13,3        | 9,9        | 15,1        | 5,7            | 8,1        | 5,1            | 8,9        | 8,5        | 12,2        | 5,0          | 7,6        |
| mai/09        | 7,3        | 10,7        | 8,6        | 12,8        | 9,4        | 15,1        | 5,4            | 8,3        | 5,0            | 8,6        | 8,8        | 11,9        | 4,9          | 7,5        |
| jun/09        | 6,8        | 9,7         | 8,7        | 12,0        | 9,0        | 13,6        | 5,9            | 8,0        | 4,6            | 8,5        | 7,9        | 10,3        | 4,6          | 6,7        |
| jul/09        | 6,6        | 9,6         | 8,7        | 12,0        | 9,4        | 13,5        | 4,8            | 7,5        | 4,5            | 8,4        | 7,7        | 10,3        | 5,4          | 6,1        |
| ago/09        | 6,6        | 9,9         | 9,3        | 12,9        | 9,1        | 14,0        | 5,7            | 9,6        | 4,0            | 7,6        | 7,7        | 10,6        | 4,7          | 6,2        |
| set/09        | 6,3        | 9,3         | 8,4        | 13,0        | 8,9        | 13,2        | 5,0            | 8,0        | 3,8            | 7,5        | 7,5        | 10,0        | 4,8          | 5,9        |
| out/09        | 6,0        | 9,4         | 7,2        | 12,2        | 8,1        | 12,9        | 4,6            | 7,8        | 4,0            | 7,6        | 7,2        | 10,2        | 4,3          | 6,0        |
| <b>nov/09</b> | <b>5,7</b> | <b>9,2</b>  | <b>7,0</b> | <b>12,5</b> | <b>8,5</b> | <b>13,8</b> | <b>4,3</b>     | <b>7,6</b> | <b>4,1</b>     | <b>7,2</b> | <b>6,6</b> | <b>9,8</b>  | <b>4,5</b>   | <b>6,2</b> |
| dez/09        | 5,4        | 8,4         | 6,3        | 10,7        | 8,6        | 12,9        | 4,1            | 6,1        | 3,8            | 7,4        | 6,3        | 8,9         | 3,4          | 5,5        |
| jan/10        | 5,8        | 8,9         | 6,9        | 10,6        | 9,8        | 14,2        | 4,8            | 7,5        | 4,0            | 7,0        | 6,7        | 9,6         | 3,4          | 5,3        |
| fev/10        | 6,0        | 9,0         | 7,1        | 10,9        | 8,8        | 13,4        | 5,0            | 8,2        | 4,0            | 7,5        | 7,2        | 9,2         | 3,5          | 6,9        |
| mar/10        | 5,8        | 9,6         | 6,4        | 10,1        | 8,9        | 14,0        | 5,0            | 7,8        | 4,1            | 9,1        | 6,6        | 10,0        | 4,7          | 7,3        |
| abr/10        | 5,8        | 9,0         | 7,5        | 11,1        | 8,2        | 14,4        | 4,7            | 7,0        | 4,2            | 7,9        | 6,4        | 9,2         | 4,4          | 6,6        |
| mai/10        | 5,6        | 9,6         | 8,0        | 11,8        | 8,7        | 15,4        | 3,7            | 8,1        | 4,0            | 8,9        | 6,4        | 9,4         | 3,6          | 6,6        |
| jun/10        | 5,3        | 9,0         | 6,6        | 11,0        | 8,9        | 15,1        | 3,5            | 7,0        | 3,8            | 8,1        | 6,1        | 8,9         | 3,4          | 6,3        |
| jul/10        | 5,4        | 8,7         | 8,1        | 12,3        | 10,0       | 14,8        | 3,9            | 6,5        | 3,9            | 7,2        | 5,7        | 8,8         | 3,2          | 6,7        |
| ago/10        | 5,2        | 8,6         | 7,0        | 11,4        | 9,2        | 14,3        | 4,2            | 6,4        | 3,7            | 8,1        | 5,6        | 8,2         | 3,2          | 6,1        |
| set/10        | 4,8        | 7,9         | 6,3        | 11,7        | 8,1        | 12,7        | 3,5            | 6,4        | 3,6            | 7,3        | 5,2        | 7,6         | 3,0          | 5,4        |
| out/10        | 4,6        | 7,8         | 6,1        | 10,2        | 7,4        | 12,6        | 3,8            | 7,0        | 3,8            | 8,0        | 4,9        | 7,1         | 2,7          | 4,8        |
| <b>nov/10</b> | <b>4,3</b> | <b>7,4</b>  | <b>5,8</b> | <b>11,4</b> | <b>6,2</b> | <b>12,6</b> | <b>3,9</b>     | <b>6,7</b> | <b>3,4</b>     | <b>6,8</b> | <b>4,5</b> | <b>6,8</b>  | <b>2,9</b>   | <b>4,6</b> |
| dez/10        | 4,1        | 6,7         | 5,1        | 9,1         | 5,7        | 11,2        | 3,4            | 5,3        | 3,2            | 6,9        | 4,7        | 6,1         | 2,2          | 3,9        |
| jan/11        | 4,8        | 7,5         | 5,3        | 9,3         | 7,6        | 14,0        | 4,2            | 6,6        | 3,6            | 7,0        | 5,3        | 6,9         | 3,4          | 5,3        |
| fev/11        | 5,1        | 7,9         | 5,9        | 10,1        | 7,3        | 13,4        | 5,0            | 7,8        | 3,6            | 6,5        | 5,8        | 7,5         | 3,2          | 5,9        |
| mar/11        | 5,0        | 8,2         | 6,0        | 9,6         | 7,8        | 13,2        | 4,1            | 6,7        | 3,6            | 6,5        | 5,5        | 8,6         | 3,9          | 6,3        |
| abr/11        | 5,0        | 8,1         | 6,1        | 9,3         | 7,1        | 13,3        | 4,2            | 6,6        | 3,5            | 6,4        | 5,8        | 8,6         | 3,6          | 5,8        |
| mai/11        | 4,9        | 8,0         | 5,6        | 8,3         | 7,5        | 13,7        | 3,4            | 6,1        | 4,2            | 6,8        | 5,4        | 8,4         | 4,2          | 6,2        |
| jun/11        | 5,0        | 7,6         | 5,1        | 7,3         | 7,6        | 13,0        | 3,6            | 5,7        | 4,1            | 6,8        | 5,5        | 7,9         | 3,6          | 6,1        |
| jul/11        | 4,7        | 7,6         | 5,4        | 7,5         | 7,1        | 12,6        | 3,8            | 5,8        | 3,4            | 6,9        | 5,4        | 7,7         | 3,7          | 5,9        |
| ago/11        | 4,6        | 7,6         | 5,3        | 8,3         | 6,4        | 11,6        | 3,6            | 6,2        | 3,4            | 7,1        | 5,3        | 7,5         | 4,0          | 6,5        |
| set/11        | 4,7        | 7,5         | 5,4        | 7,5         | 6,7        | 11,3        | 3,9            | 6,3        | 3,9            | 8,0        | 5,1        | 7,2         | 3,9          | 5,9        |
| out/11        | 4,5        | 7,2         | 4,7        | 7,5         | 6,9        | 12,1        | 3,5            | 5,6        | 4,0            | 7,8        | 4,8        | 6,6         | 3,6          | 5,3        |
| <b>nov/11</b> | <b>3,9</b> | <b>6,7</b>  | <b>3,8</b> | <b>7,7</b>  | <b>6,0</b> | <b>11,1</b> | <b>3,4</b>     | <b>5,0</b> | <b>3,6</b>     | <b>7,8</b> | <b>4,0</b> | <b>6,0</b>  | <b>2,8</b>   | <b>4,4</b> |

FONTE: IBGE, Diretoria de Pesquisas, Coordenação de Trabalho e Rendimento, Pesquisa Mensal de Emprego.

O gráfico a seguir mostra a evolução, da taxa de desocupação nos meses de NOVEMBRO, de 2002 a 2011, para o conjunto das seis regiões metropolitanas abrangidas pela pesquisa.

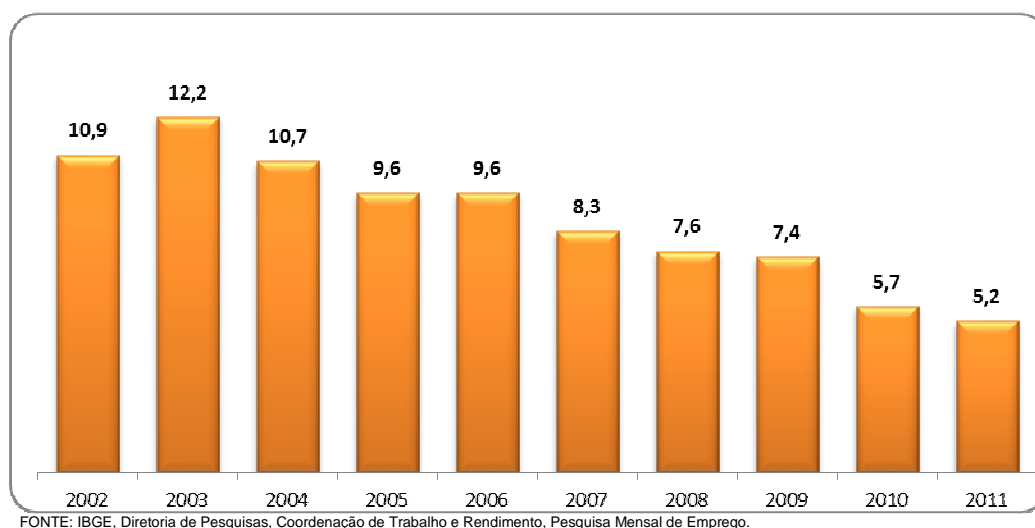

## Evolução do rendimento médio real habitual da população ocupada

(continua na página seguinte)

**Rendimento médio real habitual da população ocupada, por região metropolitana  
(a preços de novembro de 2011)**

| Mês/ano       | TOTAL           | Recife          | Salvador        | Belo Horizonte  | Rio de Janeiro  | São Paulo       | Porto Alegre    |
|---------------|-----------------|-----------------|-----------------|-----------------|-----------------|-----------------|-----------------|
| mar/02        | 1.493,03        | 1.093,22        | 1.048,98        | 1.281,34        | 1.491,82        | 1.714,05        | 1.278,95        |
| abr/02        | 1.497,12        | 1.093,36        | 1.130,57        | 1.283,63        | 1.470,79        | 1.696,36        | 1.409,84        |
| mai/02        | 1.536,84        | 1.096,58        | 1.108,20        | 1.297,37        | 1.548,56        | 1.748,03        | 1.393,99        |
| jun/02        | 1.517,59        | 1.126,93        | 1.101,11        | 1.333,28        | 1.500,27        | 1.709,51        | 1.449,78        |
| jul/02        | 1.552,47        | 1.167,76        | 1.125,32        | 1.261,85        | 1.567,14        | 1.764,40        | 1.418,90        |
| ago/02        | 1.523,41        | 1.125,02        | 1.086,90        | 1.276,93        | 1.579,83        | 1.704,51        | 1.386,34        |
| set/02        | 1.490,05        | 1.051,31        | 1.059,73        | 1.290,92        | 1.505,11        | 1.687,53        | 1.377,12        |
| out/02        | 1.491,73        | 1.035,73        | 1.074,99        | 1.315,37        | 1.512,01        | 1.686,63        | 1.359,94        |
| <b>nov/02</b> | <b>1.467,35</b> | <b>1.017,73</b> | <b>1.086,88</b> | <b>1.250,91</b> | <b>1.475,76</b> | <b>1.663,99</b> | <b>1.359,96</b> |
| dez/02        | 1.442,84        | 994,10          | 1.117,35        | 1.204,43        | 1.385,02        | 1.689,10        | 1.276,64        |
| jan/03        | 1.381,27        | 942,43          | 1.163,07        | 1.199,62        | 1.250,42        | 1.640,27        | 1.221,40        |
| fev/03        | 1.370,64        | 961,39          | 1.081,63        | 1.167,98        | 1.305,86        | 1.592,92        | 1.238,44        |
| mar/03        | 1.350,33        | 959,14          | 1.034,66        | 1.194,65        | 1.302,14        | 1.545,50        | 1.253,04        |
| abr/03        | 1.344,13        | 923,29          | 1.016,93        | 1.155,27        | 1.264,68        | 1.579,32        | 1.245,23        |
| mai/03        | 1.317,06        | 945,67          | 966,06          | 1.164,48        | 1.297,53        | 1.501,34        | 1.235,64        |
| jun/03        | 1.322,31        | 979,89          | 1.003,44        | 1.192,70        | 1.285,79        | 1.503,47        | 1.226,71        |
| jul/03        | 1.307,90        | 967,85          | 1.005,65        | 1.137,25        | 1.277,69        | 1.482,75        | 1.251,14        |
| ago/03        | 1.323,49        | 933,33          | 1.087,63        | 1.126,23        | 1.281,38        | 1.509,85        | 1.273,91        |
| set/03        | 1.294,25        | 931,99          | 1.044,52        | 1.133,33        | 1.278,07        | 1.445,79        | 1.269,79        |
| out/03        | 1.289,94        | 901,19          | 982,81          | 1.167,78        | 1.262,03        | 1.453,69        | 1.268,22        |
| <b>nov/03</b> | <b>1.286,29</b> | <b>898,06</b>   | <b>993,42</b>   | <b>1.147,19</b> | <b>1.246,21</b> | <b>1.457,78</b> | <b>1.264,41</b> |
| dez/03        | 1.287,75        | 884,02          | 1.024,20        | 1.130,87        | 1.264,74        | 1.448,25        | 1.273,20        |
| jan/04        | 1.299,49        | 881,24          | 1.017,13        | 1.158,82        | 1.251,04        | 1.472,64        | 1.310,96        |
| fev/04        | 1.304,58        | 849,96          | 1.012,56        | 1.154,12        | 1.246,50        | 1.510,36        | 1.249,09        |
| mar/04        | 1.320,48        | 839,68          | 1.023,39        | 1.162,71        | 1.306,04        | 1.503,72        | 1.273,57        |
| abr/04        | 1.310,20        | 868,65          | 1.028,52        | 1.147,94        | 1.282,29        | 1.499,11        | 1.248,05        |
| mai/04        | 1.293,08        | 857,19          | 987,80          | 1.136,91        | 1.240,90        | 1.501,61        | 1.199,96        |
| jun/04        | 1.307,82        | 927,87          | 1.011,38        | 1.143,83        | 1.240,68        | 1.507,29        | 1.258,39        |
| jul/04        | 1.318,78        | 967,49          | 1.021,20        | 1.157,35        | 1.262,79        | 1.500,31        | 1.291,05        |
| ago/04        | 1.297,39        | 966,03          | 1.001,18        | 1.183,68        | 1.223,02        | 1.477,75        | 1.268,77        |
| set/04        | 1.322,27        | 970,99          | 1.017,03        | 1.189,79        | 1.280,83        | 1.497,27        | 1.269,86        |
| out/04        | 1.303,12        | 948,36          | 1.000,36        | 1.164,22        | 1.272,43        | 1.474,62        | 1.237,84        |
| <b>nov/04</b> | <b>1.313,26</b> | <b>957,03</b>   | <b>1.015,47</b> | <b>1.156,30</b> | <b>1.279,82</b> | <b>1.483,73</b> | <b>1.270,97</b> |
| dez/04        | 1.282,16        | 914,08          | 1.014,11        | 1.131,46        | 1.252,94        | 1.447,05        | 1.237,22        |
| jan/05        | 1.315,52        | 881,27          | 982,55          | 1.173,01        | 1.309,26        | 1.493,40        | 1.236,50        |
| fev/05        | 1.325,89        | 907,52          | 985,33          | 1.177,56        | 1.288,94        | 1.514,16        | 1.281,27        |
| mar/05        | 1.322,49        | 880,15          | 1.018,01        | 1.190,50        | 1.259,21        | 1.523,53        | 1.237,15        |
| abr/05        | 1.303,18        | 925,91          | 994,00          | 1.194,27        | 1.258,24        | 1.479,78        | 1.209,86        |
| mai/05        | 1.284,50        | 892,04          | 960,68          | 1.189,20        | 1.231,32        | 1.466,13        | 1.215,60        |
| jun/05        | 1.305,28        | 940,37          | 988,37          | 1.191,92        | 1.237,86        | 1.497,09        | 1.227,41        |
| jul/05        | 1.337,02        | 979,39          | 1.012,45        | 1.211,86        | 1.271,55        | 1.534,88        | 1.241,04        |
| ago/05        | 1.347,79        | 979,33          | 1.056,50        | 1.185,00        | 1.308,68        | 1.534,65        | 1.257,38        |
| set/05        | 1.343,87        | 1.038,21        | 1.091,06        | 1.194,47        | 1.294,16        | 1.515,79        | 1.263,76        |
| out/05        | 1.329,57        | 979,98          | 1.091,05        | 1.166,08        | 1.326,09        | 1.478,23        | 1.274,47        |
| <b>nov/05</b> | <b>1.339,17</b> | <b>948,44</b>   | <b>1.102,62</b> | <b>1.163,00</b> | <b>1.329,88</b> | <b>1.513,32</b> | <b>1.236,03</b> |
| dez/05        | 1.358,87        | 947,22          | 1.094,59        | 1.165,11        | 1.350,89        | 1.546,07        | 1.251,39        |
| jan/06        | 1.337,01        | 928,17          | 1.072,51        | 1.169,81        | 1.327,35        | 1.514,78        | 1.246,90        |
| fev/06        | 1.357,07        | 909,36          | 1.049,82        | 1.192,83        | 1.298,10        | 1.577,31        | 1.269,07        |
| mar/06        | 1.358,69        | 968,37          | 1.059,08        | 1.202,49        | 1.299,93        | 1.565,84        | 1.277,53        |
| abr/06        | 1.361,56        | 975,79          | 1.032,08        | 1.221,21        | 1.287,60        | 1.584,02        | 1.258,40        |
| mai/06        | 1.381,02        | 1.011,94        | 1.029,55        | 1.252,83        | 1.296,01        | 1.610,67        | 1.279,86        |
| jun/06        | 1.391,14        | 1.043,40        | 1.028,29        | 1.243,18        | 1.323,05        | 1.621,96        | 1.256,61        |
| jul/06        | 1.376,44        | 989,80          | 1.084,37        | 1.254,44        | 1.312,39        | 1.580,45        | 1.285,71        |
| ago/06        | 1.388,23        | 995,40          | 1.105,94        | 1.262,71        | 1.333,38        | 1.586,99        | 1.297,98        |
| set/06        | 1.374,91        | 970,41          | 1.139,42        | 1.244,39        | 1.337,62        | 1.553,63        | 1.311,91        |
| out/06        | 1.399,13        | 1.013,32        | 1.161,25        | 1.244,16        | 1.379,28        | 1.576,63        | 1.310,41        |
| <b>nov/06</b> | <b>1.401,53</b> | <b>1.034,68</b> | <b>1.152,52</b> | <b>1.235,96</b> | <b>1.327,05</b> | <b>1.610,93</b> | <b>1.327,25</b> |
| dez/06        | 1.415,87        | 993,76          | 1.132,50        | 1.244,73        | 1.367,13        | 1.631,42        | 1.308,35        |

(continuação da página anterior)

**Rendimento médio real habitual da população ocupada, por região metropolitana  
(a preços de novembro de 2011)**

| <b>Mês/ano</b> | <b>TOTAL</b>    | <b>Recife</b>   | <b>Salvador</b> | <b>Belo Horizonte</b> | <b>Rio de Janeiro</b> | <b>São Paulo</b> | <b>Porto Alegre</b> |
|----------------|-----------------|-----------------|-----------------|-----------------------|-----------------------|------------------|---------------------|
| jan/07         | 1.400,89        | 1.002,07        | 1.101,60        | 1.287,43              | 1.358,58              | 1.596,54         | 1.292,66            |
| fev/07         | 1.427,49        | 997,21          | 1.093,25        | 1.269,07              | 1.350,29              | 1.664,58         | 1.330,61            |
| mar/07         | 1.426,88        | 980,97          | 1.095,98        | 1.224,84              | 1.406,59              | 1.641,05         | 1.342,17            |
| abr/07         | 1.430,58        | 1.016,85        | 1.098,79        | 1.265,36              | 1.415,01              | 1.630,31         | 1.334,26            |
| mai/07         | 1.435,07        | 998,19          | 1.160,13        | 1.268,95              | 1.414,24              | 1.635,26         | 1.330,70            |
| jun/07         | 1.427,84        | 1.000,66        | 1.103,32        | 1.272,22              | 1.440,08              | 1.606,50         | 1.338,54            |
| jul/07         | 1.410,83        | 1.015,63        | 1.106,11        | 1.277,18              | 1.428,53              | 1.571,11         | 1.343,10            |
| ago/07         | 1.404,32        | 1.060,98        | 1.102,08        | 1.286,49              | 1.385,92              | 1.573,40         | 1.330,93            |
| set/07         | 1.408,14        | 995,93          | 1.103,89        | 1.261,95              | 1.413,91              | 1.574,66         | 1.358,01            |
| out/07         | 1.415,78        | 1.027,82        | 1.102,95        | 1.292,01              | 1.387,13              | 1.597,31         | 1.349,33            |
| <b>nov/07</b>  | <b>1.435,06</b> | <b>1.028,47</b> | <b>1.147,26</b> | <b>1.324,72</b>       | <b>1.408,75</b>       | <b>1.613,15</b>  | <b>1.365,51</b>     |
| dez/07         | 1.447,64        | 1.024,88        | 1.164,99        | 1.274,06              | 1.401,02              | 1.659,81         | 1.366,12            |
| jan/08         | 1.447,57        | 1.020,91        | 1.150,83        | 1.264,42              | 1.389,91              | 1.670,72         | 1.372,22            |
| fev/08         | 1.463,31        | 1.015,61        | 1.196,42        | 1.285,40              | 1.390,93              | 1.686,51         | 1.414,98            |
| mar/08         | 1.454,98        | 971,73          | 1.159,40        | 1.324,86              | 1.412,79              | 1.653,63         | 1.417,16            |
| abr/08         | 1.469,66        | 1.046,19        | 1.123,59        | 1.302,90              | 1.489,17              | 1.650,46         | 1.395,84            |
| mai/08         | 1.455,96        | 986,90          | 1.167,86        | 1.318,34              | 1.464,22              | 1.633,00         | 1.360,19            |
| jun/08         | 1.452,01        | 951,40          | 1.178,91        | 1.293,01              | 1.489,36              | 1.622,18         | 1.347,68            |
| jul/08         | 1.453,82        | 969,93          | 1.180,22        | 1.324,33              | 1.497,16              | 1.615,08         | 1.331,33            |
| ago/08         | 1.483,88        | 991,99          | 1.173,17        | 1.330,92              | 1.549,78              | 1.645,22         | 1.359,12            |
| set/08         | 1.497,89        | 999,09          | 1.239,89        | 1.375,63              | 1.527,38              | 1.663,66         | 1.372,76            |
| out/08         | 1.479,11        | 990,33          | 1.225,22        | 1.387,05              | 1.505,29              | 1.628,64         | 1.388,62            |
| <b>nov/08</b>  | <b>1.492,04</b> | <b>1.004,27</b> | <b>1.239,11</b> | <b>1.365,73</b>       | <b>1.505,91</b>       | <b>1.666,56</b>  | <b>1.364,02</b>     |
| dez/08         | 1.499,81        | 1.033,27        | 1.242,87        | 1.435,96              | 1.469,41              | 1.685,53         | 1.363,08            |
| jan/09         | 1.532,60        | 1.023,37        | 1.173,86        | 1.359,38              | 1.483,26              | 1.778,87         | 1.432,57            |
| fev/09         | 1.530,43        | 986,08          | 1.184,47        | 1.391,53              | 1.508,69              | 1.749,95         | 1.446,19            |
| mar/09         | 1.527,59        | 951,14          | 1.210,46        | 1.367,71              | 1.542,85              | 1.731,83         | 1.438,60            |
| abr/09         | 1.516,51        | 993,17          | 1.203,40        | 1.342,55              | 1.550,75              | 1.697,41         | 1.447,30            |
| mai/09         | 1.500,15        | 954,78          | 1.224,42        | 1.399,78              | 1.494,65              | 1.686,02         | 1.414,81            |
| jun/09         | 1.495,11        | 955,80          | 1.223,06        | 1.422,08              | 1.475,37              | 1.679,06         | 1.411,73            |
| jul/09         | 1.502,99        | 1.004,47        | 1.263,04        | 1.399,23              | 1.536,78              | 1.647,17         | 1.435,32            |
| ago/09         | 1.517,24        | 996,96          | 1.239,23        | 1.420,94              | 1.554,56              | 1.668,28         | 1.441,77            |
| set/09         | 1.526,14        | 1.051,77        | 1.274,51        | 1.383,91              | 1.552,65              | 1.686,14         | 1.444,22            |
| out/09         | 1.525,90        | 1.000,81        | 1.301,15        | 1.402,16              | 1.535,68              | 1.699,51         | 1.431,41            |
| <b>nov/09</b>  | <b>1.524,62</b> | <b>987,39</b>   | <b>1.243,86</b> | <b>1.399,17</b>       | <b>1.518,63</b>       | <b>1.715,99</b>  | <b>1.449,64</b>     |
| dez/09         | 1.510,91        | 950,53          | 1.228,09        | 1.375,02              | 1.508,40              | 1.706,55         | 1.443,62            |
| jan/10         | 1.526,83        | 999,76          | 1.207,10        | 1.460,52              | 1.519,76              | 1.698,49         | 1.483,70            |
| fev/10         | 1.544,46        | 1.000,77        | 1.217,24        | 1.411,76              | 1.590,49              | 1.703,72         | 1.520,08            |
| mar/10         | 1.549,97        | 1.048,76        | 1.202,70        | 1.441,18              | 1.587,83              | 1.714,86         | 1.487,46            |
| abr/10         | 1.550,82        | 1.018,11        | 1.247,94        | 1.407,32              | 1.606,62              | 1.702,82         | 1.545,31            |
| mai/10         | 1.537,01        | 1.062,52        | 1.288,99        | 1.394,64              | 1.567,35              | 1.683,17         | 1.537,70            |
| jun/10         | 1.545,29        | 1.098,55        | 1.274,06        | 1.445,50              | 1.571,21              | 1.683,00         | 1.542,89            |
| jul/10         | 1.578,97        | 1.121,90        | 1.291,58        | 1.516,23              | 1.603,37              | 1.719,46         | 1.523,80            |
| ago/10         | 1.600,92        | 1.171,51        | 1.334,08        | 1.515,25              | 1.643,77              | 1.731,08         | 1.534,45            |
| set/10         | 1.621,28        | 1.193,42        | 1.350,32        | 1.541,62              | 1.688,81              | 1.738,64         | 1.553,76            |
| out/10         | 1.625,47        | 1.227,85        | 1.384,95        | 1.515,83              | 1.716,05              | 1.732,34         | 1.532,28            |
| <b>nov/10</b>  | <b>1.612,23</b> | <b>1.224,51</b> | <b>1.335,68</b> | <b>1.466,38</b>       | <b>1.713,33</b>       | <b>1.719,66</b>  | <b>1.559,87</b>     |
| dez/10         | 1.600,34        | 1.119,24        | 1.297,67        | 1.484,02              | 1.725,64              | 1.707,02         | 1.548,71            |
| jan/11         | 1.608,40        | 1.202,80        | 1.288,14        | 1.497,07              | 1.697,80              | 1.711,83         | 1.603,93            |
| fev/11         | 1.600,96        | 1.091,44        | 1.235,46        | 1.463,09              | 1.747,66              | 1.701,37         | 1.602,48            |
| mar/11         | 1.609,31        | 1.129,01        | 1.235,54        | 1.499,89              | 1.734,31              | 1.719,46         | 1.571,62            |
| abr/11         | 1.580,16        | 1.082,45        | 1.273,47        | 1.490,04              | 1.677,00              | 1.685,24         | 1.581,89            |
| mai/11         | 1.598,50        | 1.096,04        | 1.307,27        | 1.503,59              | 1.714,43              | 1.704,74         | 1.544,01            |
| jun/11         | 1.607,11        | 1.093,93        | 1.333,71        | 1.578,41              | 1.656,65              | 1.725,74         | 1.581,16            |
| jul/11         | 1.642,77        | 1.139,08        | 1.414,33        | 1.580,60              | 1.702,26              | 1.754,70         | 1.611,09            |
| ago/11         | 1.651,46        | 1.159,57        | 1.394,45        | 1.568,02              | 1.766,92              | 1.745,36         | 1.592,75            |
| set/11         | 1.621,54        | 1.097,79        | 1.415,09        | 1.541,48              | 1.711,11              | 1.727,23         | 1.541,85            |
| out/11         | 1.621,26        | 1.154,07        | 1.436,32        | 1.554,36              | 1.683,04              | 1.726,53         | 1.532,92            |
| <b>nov/11</b>  | <b>1.623,40</b> | <b>1.199,70</b> | <b>1.439,60</b> | <b>1.545,50</b>       | <b>1.683,20</b>       | <b>1.723,60</b>  | <b>1.544,10</b>     |

FONTE: IBGE, Diretoria de Pesquisas, Coordenação de Trabalho e Rendimento, Pesquisa Mensal de Emprego.



O gráfico a seguir mostra a evolução, de OUTUBRO de 2010 a NOVEMBRO de 2011, do rendimento médio real habitual da população ocupada, para o total das seis regiões metropolitanas abrangidas pela pesquisa

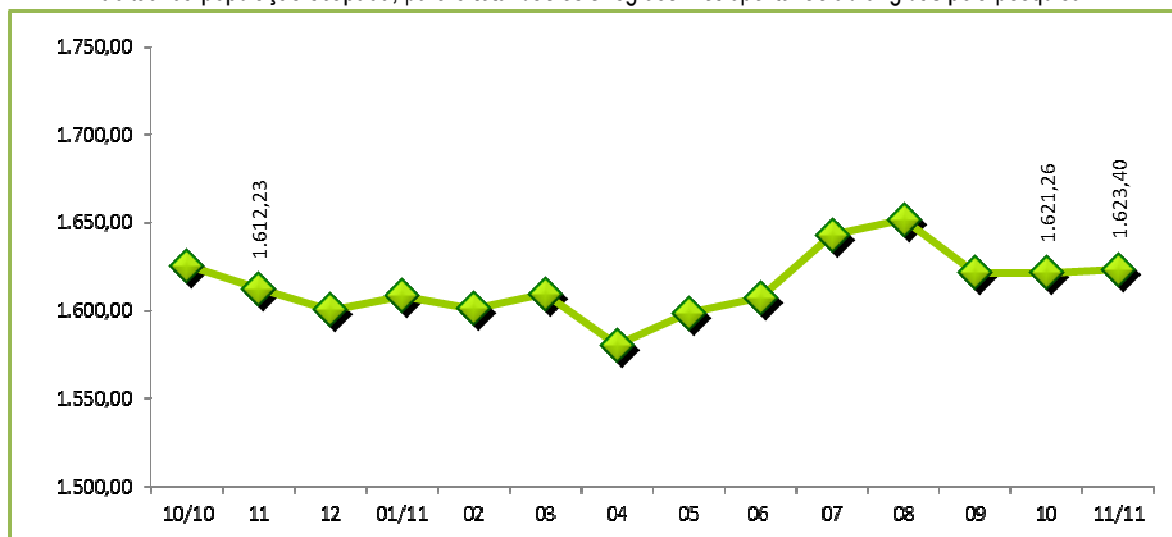

FONTE: IBGE, Diretoria de Pesquisas, Coordenação de Trabalho e Rendimento, Pesquisa Mensal de Emprego.

A tabela a seguir mostra as variações do rendimento médio real habitual da população ocupada, segundo as posições na ocupação, a preços de novembro de 2011, para as seis regiões

| Rendimento médio real habitualmente recebido                  |                  |                 |                  |                 |                |
|---|------------------|-----------------|------------------|-----------------|----------------|
| Categorias de posição na ocupação                             | novembro de 2010 | outubro de 2011 | novembro de 2011 | variação mensal | variação anual |
| Empregados com carteira de trabalho assinada no setor privado | 1.472,24         | 1.492,28        | 1.499,60         | 0,5             | 1,9            |
| Empregados sem carteira de trabalho assinada no setor privado | 1.137,50         | 1.113,88        | 1.129,90         | 1,4             | -0,7           |
| Militares e Funcionários Públicos                             | 2.954,79         | 2.811,55        | 2.899,10         | 3,1             | -1,9           |
| Pessoas que trabalharam por conta própria                     | 1.363,71         | 1.376,77        | 1.381,00         | 0,3             | 1,3            |

FONTE: IBGE, Diretoria de Pesquisas, Coordenação de Trabalho e Rendimento, Pesquisa Mensal de Emprego.

A tabela a seguir mostra as variações do rendimento médio real habitual da população ocupada, por grupamentos de atividade, a preços de novembro de 2011, para as seis regiões

| Rendimento médio real habitualmente recebido   |                  |                 |                  |                 |                |
|--|------------------|-----------------|------------------|-----------------|----------------|
| Grupamentos de atividade   | novembro de 2010 | outubro de 2011 | novembro de 2011 | variação mensal | variação anual |
| População Ocupada  | 1.612,23         | 1.621,26        | 1.623,40         | 0,1             | 0,7            |
| Indústria extrativa, de transformação e distribuição de eletricidade, gás e água                                   | 1.668,57         | 1.665,00        | 1.700,70         | 2,1             | 1,9            |
| Construção   | 1.341,38         | 1.376,97        | 1.386,40         | 0,7             | 3,4            |
| Comércio, reparação de veículos automotores e de objetos pessoais e domésticos e comércio a varejo de combustíveis | 1.298,55         | 1.318,26        | 1.300,90         | -1,3            | 0,2            |
| Serviços prestados a empresa, aluguéis, atividades imobiliárias e intermediação financeira                         | 2.079,20         | 2.064,51        | 2.025,00         | -1,9            | -2,6           |
| Educação, saúde, serviços sociais, administração pública, defesa e seguridade social                               | 2.306,68         | 2.187,15        | 2.241,50         | 2,5             | -2,8           |
| Serviços domésticos  | 609,84           | 643,90          | 645,50           | 0,2             | 5,8            |
| Outros serviços (alojamento, transporte, limpeza urbana e serviços pessoais)                                       | 1.361,79         | 1.450,26        | 1.446,40         | -0,3            | 6,2            |

FONTE: IBGE, Diretoria de Pesquisas, Coordenação de Trabalho e Rendimento, Pesquisa Mensal de Emprego.

**A tabela a seguir mostra as variações do rendimento médio real domiciliar *per capita* a preços de novembro de 2011 (em reais)**

| Rendimento médio real domiciliar <i>per capita</i> |                  |                 |                  |                 |                |
|--|------------------|-----------------|------------------|-----------------|----------------|
| Regiões Metropolitanas                             | novembro de 2010 | outubro de 2011 | novembro de 2011 | variação mensal | variação anual |
| Total  | 1.077,23         | 1.088,57        | 1.091,40         | 0,3             | 1,3            |
| Recife   | 721,75           | 660,70          | 708,48           | 7,2             | -1,8           |
| Salvador   | 859,44           | 914,39          | 937,11           | 2,5             | 9,0            |
| Belo Horizonte                                     | 989,92           | 1.053,05        | 1.068,97         | 1,5             | 8,0            |
| Rio de Janeiro                                     | 1.128,20         | 1.153,13        | 1.140,26         | -1,1            | 1,1            |
| São Paulo  | 1.175,42         | 1.174,37        | 1.166,15         | -0,7            | -0,8           |
| Porto Alegre                                       | 1.072,46         | 1.051,40        | 1.073,95         | 2,1             | 0,1            |

FONTE: IBGE, Diretoria de Pesquisas, Coordenação de Trabalho e Rendimento, Pesquisa Mensal de Emprego.

O gráfico a seguir mostra a evolução, de OUTUBRO de 2010 a NOVEMBRO de 2011, do rendimento médio real domiciliar *per capita*, para o total das seis regiões metropolitanas abrangidas pela pesquisa (em reais)

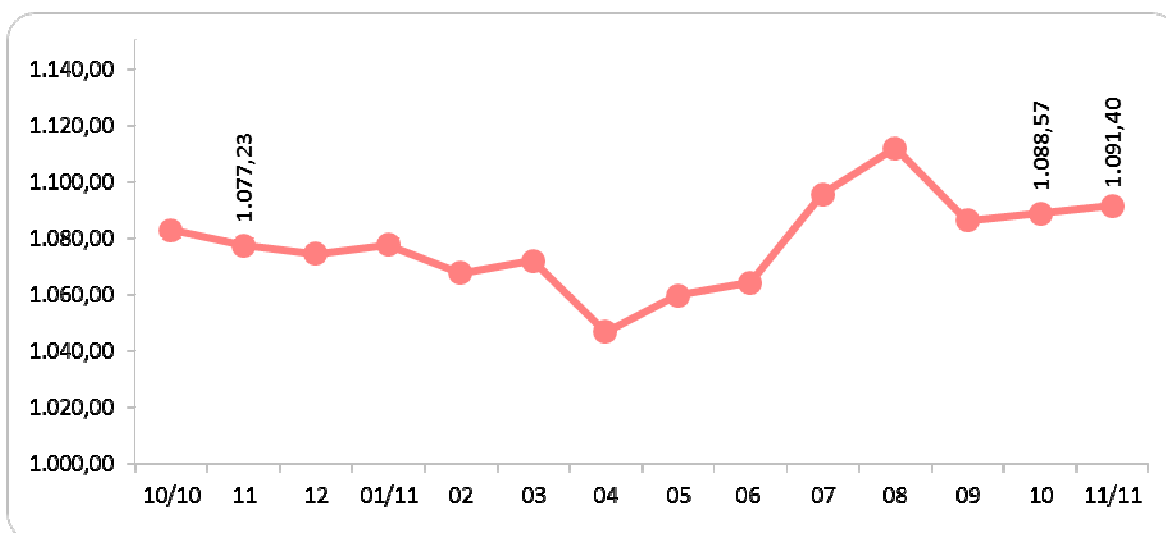

FONTE: IBGE, Diretoria de Pesquisas, Coordenação de Trabalho e Rendimento, Pesquisa Mensal de Emprego.

O gráfico a seguir mostra a evolução, de OUTUBRO de 2002 a NOVEMBRO de 2011, da massa de rendimento real efetivo da população ocupada, para o total das seis regiões metropolitanas abrangidas pela pesquisa (em milhões)

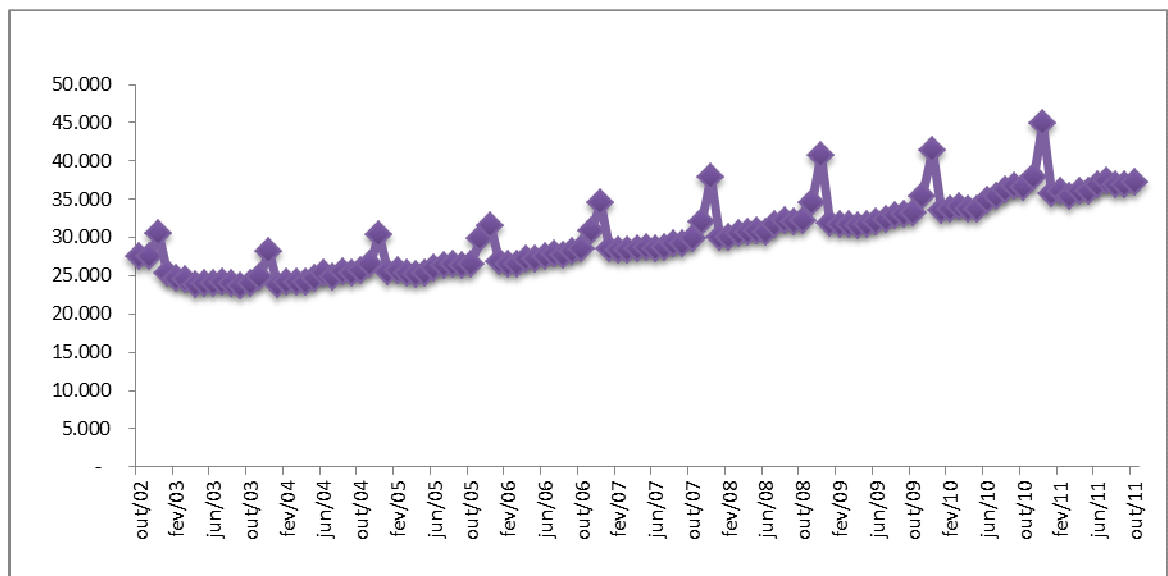

FONTE: IBGE, Diretoria de Pesquisas, Coordenação de Trabalho e Rendimento, Pesquisa Mensal de Emprego.

**Massa de rendimento médio real habitual da população ocupada, por região metropolitana em milhões (a preços de novembro de 2011)**

| Mês/Ano       | TOTAL         | Recife       | Salvador     | Belo Horizonte | Rio de Janeiro | São Paulo     | Porto Alegre |
|---------------|---------------|--------------|--------------|----------------|----------------|---------------|--------------|
| mar/02        | 25.489        | 1.306        | 1.292        | 2.219          | 6.458          | 12.233        | 1.876        |
| abr/02        | 25.778        | 1.302        | 1.404        | 2.231          | 6.475          | 12.147        | 2.117        |
| mai/02        | 27.050        | 1.324        | 1.402        | 2.277          | 7.182          | 12.626        | 2.134        |
| jun/02        | 26.965        | 1.346        | 1.413        | 2.408          | 6.988          | 12.431        | 2.284        |
| jul/02        | 27.672        | 1.412        | 1.447        | 2.312          | 7.247          | 12.890        | 2.249        |
| ago/02        | 27.677        | 1.335        | 1.452        | 2.379          | 7.486          | 12.697        | 2.227        |
| set/02        | 27.123        | 1.288        | 1.461        | 2.443          | 7.005          | 12.659        | 2.170        |
| out/02        | 27.516        | 1.272        | 1.451        | 2.611          | 7.194          | 12.682        | 2.221        |
| <b>nov/02</b> | <b>27.108</b> | <b>1.249</b> | <b>1.474</b> | <b>2.412</b>   | <b>7.009</b>   | <b>12.627</b> | <b>2.241</b> |
| dez/02        | 26.563        | 1.244        | 1.512        | 2.276          | 6.527          | 12.851        | 2.067        |
| jan/03        | 25.618        | 1.209        | 1.573        | 2.298          | 6.049          | 12.456        | 1.951        |
| fev/03        | 25.488        | 1.245        | 1.451        | 2.237          | 6.282          | 12.186        | 1.988        |
| mar/03        | 25.164        | 1.247        | 1.386        | 2.266          | 6.304          | 11.866        | 2.013        |
| abr/03        | 24.852        | 1.154        | 1.364        | 2.254          | 6.009          | 12.015        | 2.000        |
| mai/03        | 24.483        | 1.183        | 1.290        | 2.248          | 6.288          | 11.467        | 1.979        |
| jun/03        | 24.641        | 1.228        | 1.333        | 2.298          | 6.194          | 11.595        | 1.964        |
| jul/03        | 24.330        | 1.235        | 1.329        | 2.157          | 6.154          | 11.423        | 1.996        |
| ago/03        | 24.875        | 1.206        | 1.470        | 2.191          | 6.250          | 11.647        | 2.070        |
| set/03        | 24.578        | 1.204        | 1.398        | 2.274          | 6.204          | 11.405        | 2.059        |
| out/03        | 24.464        | 1.157        | 1.335        | 2.330          | 6.140          | 11.405        | 2.064        |
| <b>nov/03</b> | <b>24.686</b> | <b>1.147</b> | <b>1.383</b> | <b>2.317</b>   | <b>6.075</b>   | <b>11.647</b> | <b>2.083</b> |
| dez/03        | 24.757        | 1.147        | 1.424        | 2.258          | 6.070          | 11.717        | 2.107        |
| jan/04        | 24.381        | 1.107        | 1.385        | 2.237          | 5.939          | 11.566        | 2.126        |
| fev/04        | 24.449        | 1.061        | 1.371        | 2.261          | 6.010          | 11.765        | 1.968        |
| mar/04        | 24.928        | 1.046        | 1.370        | 2.312          | 6.374          | 11.777        | 2.040        |
| abr/04        | 24.838        | 1.100        | 1.383        | 2.310          | 6.255          | 11.777        | 2.008        |
| mai/04        | 24.724        | 1.101        | 1.353        | 2.290          | 6.041          | 11.980        | 1.945        |
| jun/04        | 25.123        | 1.176        | 1.393        | 2.320          | 6.083          | 12.065        | 2.063        |
| jul/04        | 25.574        | 1.237        | 1.438        | 2.373          | 6.224          | 12.148        | 2.117        |
| ago/04        | 25.243        | 1.228        | 1.422        | 2.468          | 6.098          | 11.917        | 2.075        |
| set/04        | 26.018        | 1.265        | 1.470        | 2.503          | 6.435          | 12.178        | 2.127        |
| out/04        | 25.715        | 1.239        | 1.475        | 2.443          | 6.318          | 12.102        | 2.092        |
| <b>nov/04</b> | <b>26.031</b> | <b>1.252</b> | <b>1.491</b> | <b>2.439</b>   | <b>6.351</b>   | <b>12.311</b> | <b>2.140</b> |
| dez/04        | 25.370        | 1.205        | 1.484        | 2.357          | 6.171          | 12.011        | 2.107        |
| jan/05        | 25.705        | 1.137        | 1.438        | 2.355          | 6.542          | 12.155        | 2.042        |
| fev/05        | 25.804        | 1.154        | 1.423        | 2.385          | 6.430          | 12.290        | 2.085        |
| mar/05        | 25.984        | 1.124        | 1.470        | 2.416          | 6.337          | 12.557        | 2.026        |
| abr/05        | 25.615        | 1.185        | 1.427        | 2.443          | 6.265          | 12.242        | 2.001        |
| mai/05        | 25.481        | 1.176        | 1.406        | 2.502          | 6.062          | 12.220        | 2.076        |
| jun/05        | 25.966        | 1.234        | 1.458        | 2.499          | 6.133          | 12.528        | 2.075        |
| jul/05        | 26.462        | 1.278        | 1.506        | 2.492          | 6.257          | 12.798        | 2.100        |
| ago/05        | 26.892        | 1.286        | 1.577        | 2.469          | 6.491          | 12.911        | 2.130        |
| set/05        | 27.003        | 1.351        | 1.645        | 2.576          | 6.509          | 12.741        | 2.153        |
| out/05        | 26.735        | 1.289        | 1.645        | 2.482          | 6.657          | 12.463        | 2.178        |
| <b>nov/05</b> | <b>26.937</b> | <b>1.238</b> | <b>1.675</b> | <b>2.505</b>   | <b>6.711</b>   | <b>12.668</b> | <b>2.134</b> |
| dez/05        | 27.468        | 1.260        | 1.677        | 2.528          | 6.805          | 13.038        | 2.162        |
| jan/06        | 26.576        | 1.201        | 1.626        | 2.471          | 6.576          | 12.624        | 2.088        |
| fev/06        | 26.922        | 1.184        | 1.586        | 2.521          | 6.426          | 13.113        | 2.111        |
| mar/06        | 27.009        | 1.260        | 1.592        | 2.583          | 6.438          | 13.012        | 2.147        |
| abr/06        | 26.954        | 1.281        | 1.524        | 2.624          | 6.389          | 13.077        | 2.090        |
| mai/06        | 27.567        | 1.371        | 1.521        | 2.803          | 6.446          | 13.283        | 2.174        |
| jun/06        | 27.974        | 1.398        | 1.567        | 2.787          | 6.569          | 13.521        | 2.170        |
| jul/06        | 27.747        | 1.306        | 1.659        | 2.822          | 6.533          | 13.269        | 2.192        |
| ago/06        | 28.302        | 1.375        | 1.693        | 2.871          | 6.736          | 13.407        | 2.251        |
| set/06        | 28.193        | 1.338        | 1.777        | 2.844          | 6.802          | 13.184        | 2.275        |
| out/06        | 28.652        | 1.389        | 1.816        | 2.843          | 6.972          | 13.430        | 2.230        |
| <b>nov/06</b> | <b>28.739</b> | <b>1.447</b> | <b>1.835</b> | <b>2.804</b>   | <b>6.648</b>   | <b>13.763</b> | <b>2.276</b> |
| dez/06        | 29.031        | 1.383        | 1.821        | 2.831          | 6.901          | 13.871        | 2.235        |

(continuação da página anterior)

**Massa de rendimento médio real habitual da população ocupada, por região metropolitana  
em milhões (a preços de novembro de 2011)**

| Mês/Ano       | TOTAL         | Recife       | Salvador     | Belo Horizonte | Rio de Janeiro | São Paulo     | Porto Alegre |
|---------------|---------------|--------------|--------------|----------------|----------------|---------------|--------------|
| jan/07        | 28.314        | 1.369        | 1.743        | 2.867          | 6.778          | 13.419        | 2.148        |
| fev/07        | 28.705        | 1.336        | 1.695        | 2.836          | 6.690          | 13.968        | 2.203        |
| mar/07        | 28.820        | 1.309        | 1.705        | 2.767          | 6.992          | 13.823        | 2.248        |
| abr/07        | 28.822        | 1.372        | 1.699        | 2.880          | 6.983          | 13.640        | 2.266        |
| mai/07        | 28.874        | 1.340        | 1.836        | 2.862          | 7.005          | 13.591        | 2.257        |
| jun/07        | 29.146        | 1.332        | 1.756        | 2.902          | 7.185          | 13.671        | 2.310        |
| jul/07        | 28.847        | 1.365        | 1.789        | 2.974          | 7.156          | 13.236        | 2.343        |
| ago/07        | 28.990        | 1.422        | 1.785        | 3.025          | 6.993          | 13.437        | 2.347        |
| set/07        | 29.442        | 1.354        | 1.814        | 2.984          | 7.217          | 13.693        | 2.403        |
| out/07        | 29.586        | 1.364        | 1.778        | 3.050          | 7.091          | 13.955        | 2.376        |
| <b>nov/07</b> | <b>30.147</b> | <b>1.396</b> | <b>1.907</b> | <b>3.176</b>   | <b>7.162</b>   | <b>14.088</b> | <b>2.445</b> |
| dez/07        | 30.360        | 1.391        | 1.913        | 3.026          | 7.058          | 14.580        | 2.436        |
| jan/08        | 30.130        | 1.385        | 1.882        | 2.961          | 6.998          | 14.491        | 2.460        |
| fev/08        | 30.372        | 1.338        | 1.929        | 3.006          | 6.970          | 14.680        | 2.513        |
| mar/08        | 30.499        | 1.303        | 1.840        | 3.096          | 7.185          | 14.640        | 2.496        |
| abr/08        | 30.896        | 1.377        | 1.801        | 3.129          | 7.644          | 14.541        | 2.465        |
| mai/08        | 30.780        | 1.294        | 1.843        | 3.124          | 7.552          | 14.550        | 2.477        |
| jun/08        | 31.049        | 1.280        | 1.863        | 3.082          | 7.740          | 14.700        | 2.445        |
| jul/08        | 31.029        | 1.317        | 1.866        | 3.168          | 7.807          | 14.479        | 2.439        |
| ago/08        | 31.896        | 1.350        | 1.870        | 3.244          | 8.109          | 14.875        | 2.491        |
| set/08        | 32.421        | 1.401        | 2.002        | 3.356          | 7.982          | 15.201        | 2.517        |
| out/08        | 32.243        | 1.377        | 1.998        | 3.408          | 7.917          | 15.023        | 2.554        |
| <b>nov/08</b> | <b>32.388</b> | <b>1.377</b> | <b>2.046</b> | <b>3.365</b>   | <b>7.903</b>   | <b>15.211</b> | <b>2.531</b> |
| dez/08        | 32.541        | 1.469        | 2.052        | 3.476          | 7.642          | 15.418        | 2.540        |
| jan/09        | 32.638        | 1.425        | 1.951        | 3.193          | 7.635          | 15.944        | 2.565        |
| fev/09        | 32.264        | 1.353        | 1.952        | 3.250          | 7.678          | 15.597        | 2.505        |
| mar/09        | 32.272        | 1.301        | 1.998        | 3.213          | 7.761          | 15.544        | 2.520        |
| abr/09        | 32.040        | 1.324        | 1.960        | 3.189          | 7.860          | 15.211        | 2.547        |
| mai/09        | 31.823        | 1.297        | 1.999        | 3.353          | 7.588          | 15.165        | 2.482        |
| jun/09        | 31.991        | 1.303        | 2.000        | 3.424          | 7.622          | 15.187        | 2.511        |
| jul/09        | 32.314        | 1.373        | 2.074        | 3.432          | 7.940          | 14.938        | 2.590        |
| ago/09        | 32.859        | 1.348        | 2.066        | 3.456          | 8.125          | 15.258        | 2.643        |
| set/09        | 33.159        | 1.431        | 2.187        | 3.411          | 8.063          | 15.447        | 2.655        |
| out/09        | 33.238        | 1.392        | 2.254        | 3.476          | 7.914          | 15.578        | 2.661        |
| <b>nov/09</b> | <b>33.371</b> | <b>1.383</b> | <b>2.137</b> | <b>3.516</b>   | <b>7.945</b>   | <b>15.752</b> | <b>2.681</b> |
| dez/09        | 33.296        | 1.366        | 2.106        | 3.463          | 7.863          | 15.877        | 2.670        |
| jan/10        | 33.329        | 1.396        | 2.053        | 3.587          | 8.035          | 15.583        | 2.696        |
| fev/10        | 33.761        | 1.420        | 2.093        | 3.447          | 8.492          | 15.578        | 2.751        |
| mar/10        | 33.950        | 1.505        | 2.084        | 3.611          | 8.341          | 15.738        | 2.697        |
| abr/10        | 34.141        | 1.496        | 2.197        | 3.522          | 8.378          | 15.788        | 2.789        |
| mai/10        | 33.943        | 1.563        | 2.267        | 3.521          | 8.226          | 15.591        | 2.801        |
| jun/10        | 34.124        | 1.626        | 2.216        | 3.655          | 8.249          | 15.551        | 2.855        |
| jul/10        | 35.137        | 1.610        | 2.261        | 3.904          | 8.472          | 16.063        | 2.857        |
| ago/10        | 35.761        | 1.718        | 2.335        | 3.945          | 8.720          | 16.157        | 2.900        |
| set/10        | 36.515        | 1.841        | 2.402        | 4.000          | 8.908          | 16.416        | 2.957        |
| out/10        | 36.818        | 1.887        | 2.498        | 3.922          | 8.967          | 16.559        | 2.992        |
| <b>nov/10</b> | <b>36.580</b> | <b>1.890</b> | <b>2.396</b> | <b>3.764</b>   | <b>9.084</b>   | <b>16.406</b> | <b>3.046</b> |
| dez/10        | 36.415        | 1.726        | 2.349        | 3.846          | 9.260          | 16.210        | 3.032        |
| jan/11        | 36.136        | 1.793        | 2.265        | 3.791          | 9.173          | 16.028        | 3.090        |
| fev/11        | 35.938        | 1.608        | 2.145        | 3.730          | 9.505          | 15.927        | 3.027        |
| mar/11        | 36.229        | 1.705        | 2.119        | 3.871          | 9.345          | 16.189        | 3.005        |
| abr/11        | 35.603        | 1.650        | 2.223        | 3.846          | 8.899          | 15.958        | 3.027        |
| mai/11        | 36.189        | 1.700        | 2.247        | 3.960          | 9.134          | 16.189        | 2.965        |
| jun/11        | 36.253        | 1.680        | 2.333        | 4.148          | 8.694          | 16.374        | 3.033        |
| jul/11        | 37.241        | 1.728        | 2.553        | 4.172          | 8.958          | 16.761        | 3.074        |
| ago/11        | 37.752        | 1.762        | 2.497        | 4.134          | 9.557          | 16.750        | 3.054        |
| set/11        | 37.024        | 1.631        | 2.560        | 4.062          | 9.266          | 16.559        | 2.950        |
| out/11        | 37.141        | 1.700        | 2.533        | 4.100          | 9.282          | 16.585        | 2.938        |
| <b>nov/11</b> | <b>37.382</b> | <b>1.758</b> | <b>2.539</b> | <b>4.103</b>   | <b>9.340</b>   | <b>16.608</b> | <b>3.034</b> |

FONTE: IBGE, Diretoria de Pesquisas, Coordenação de Trabalho e Rendimento, Pesquisa Mensal de Emprego.

O gráfico a seguir mostra a evolução, de NOVEMBRO de 2002 a NOVEMBRO de 2011, da massa de rendimento real **habitual** da população ocupada, para o total das seis regiões metropolitanas abrangidas pela pesquisa (em milhões)

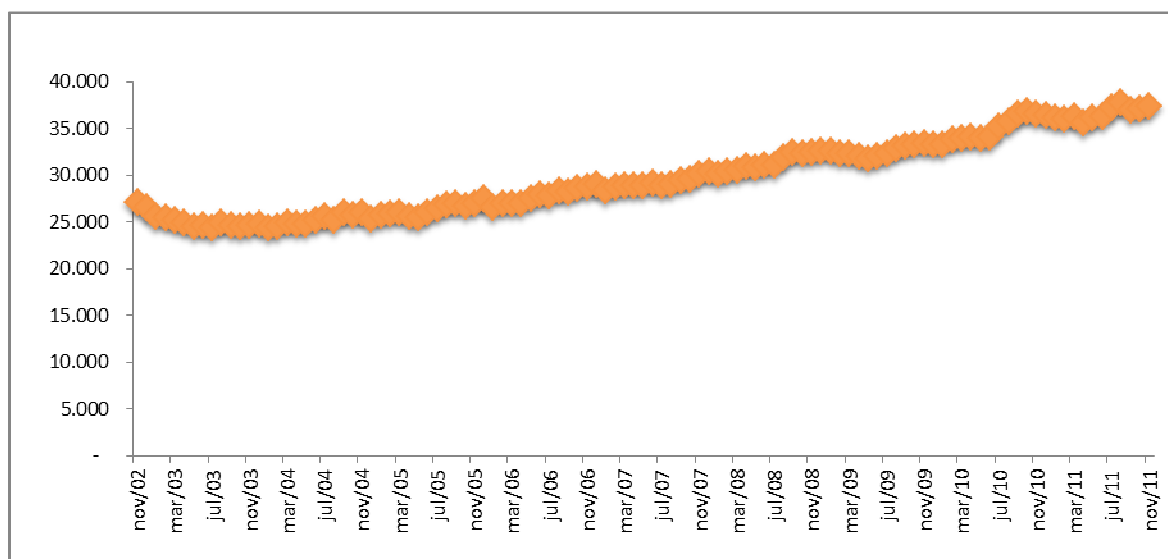

FONTE: IBGE, Diretoria de Pesquisas, Coordenação de Trabalho e Rendimento, Pesquisa Mensal de Emprego.

## Indicadores de distribuição da população não economicamente ativa, por região metropolitana, segundo algumas características em novembro de 2011

| População não economicamente ativa (%)        | Total das 6 áreas | Recife | Salvador | Belo Horizonte | Rio de Janeiro | São Paulo | Porto Alegre |
|---|-------------------|--------|----------|----------------|----------------|-----------|--------------|
| <b>Sexo:</b>                                  |                   |        |          |                |                |           |              |
| Masculino                                     | 36,4              | 34,6   | 36,4     | 38,2           | 35,6           | 36,6      | 37,2         |
| Feminino                                      | 63,6              | 65,4   | 63,6     | 61,8           | 64,4           | 63,4      | 62,8         |
| <b>Faixa etária:</b>                          |                   |        |          |                |                |           |              |
| 10 a 14 anos                                  | 20,1              | 18,0   | 18,1     | 22,5           | 18,7           | 20,9      | 22,3         |
| 15 a 17 anos                                  | 10,4              | 11,0   | 10,6     | 10,9           | 10,3           | 10,4      | 9,4          |
| 18 a 24 anos                                  | 8,6               | 10,0   | 11,2     | 8,1            | 9,5            | 7,6       | 7,1          |
| 25 a 49 anos                                  | 19,2              | 23,6   | 23,6     | 18,5           | 18,0           | 18,7      | 17,0         |
| 50 anos ou mais                               | 41,6              | 37,4   | 36,6     | 40,0           | 43,5           | 42,4      | 44,2         |
| <b>Anos de estudo:</b>                        |                   |        |          |                |                |           |              |
| Sem instrução e menos de 1 ano                | 5,7               | 7,9    | 5,1      | 6,3            | 5,6            | 5,4       | 4,8          |
| 1 a 3 anos                                    | 11,5              | 13,0   | 11,8     | 13,1           | 11,4           | 10,4      | 13,2         |
| 4 a 7 anos                                    | 38,7              | 35,4   | 33,2     | 40,6           | 34,5           | 42,3      | 42,6         |
| 8 a 10 anos                                   | 18,3              | 18,5   | 18,6     | 17,6           | 18,4           | 18,5      | 16,7         |
| 11 anos ou mais                               | 25,7              | 24,8   | 31,2     | 22,3           | 30,0           | 23,4      | 22,6         |
| <b>Por disponibilidade:</b>                   |                   |        |          |                |                |           |              |
| Que não gostaria de trabalhar                 | 89,1              | 78,9   | 80,9     | 84,4           | 92,6           | 91,9      | 91,3         |
| Que gostaria e estava disponível              | 8,9               | 17,8   | 18,0     | 10,5           | 6,2            | 6,7       | 5,8          |
| Que gostaria e não estava disponível          | 2,0               | 3,3    | 1,0      | 5,1            | 1,2            | 1,4       | 2,8          |
| Marg. ligada à população economicamente ativa | 3,6               | 7,5    | 5,5      | 4,8            | 2,7            | 2,7       | 2,7          |

FONTE: IBGE, Diretoria de Pesquisas, Coordenação de Trabalho e Rendimento, Pesquisa Mensal de Emprego.

O gráfico a seguir mostra a evolução, de OUTUBRO de 2010 a NOVEMBRO de 2011, da população não economicamente ativa, para o total das seis regiões metropolitanas abrangidas pela pesquisa (em mil pessoas)

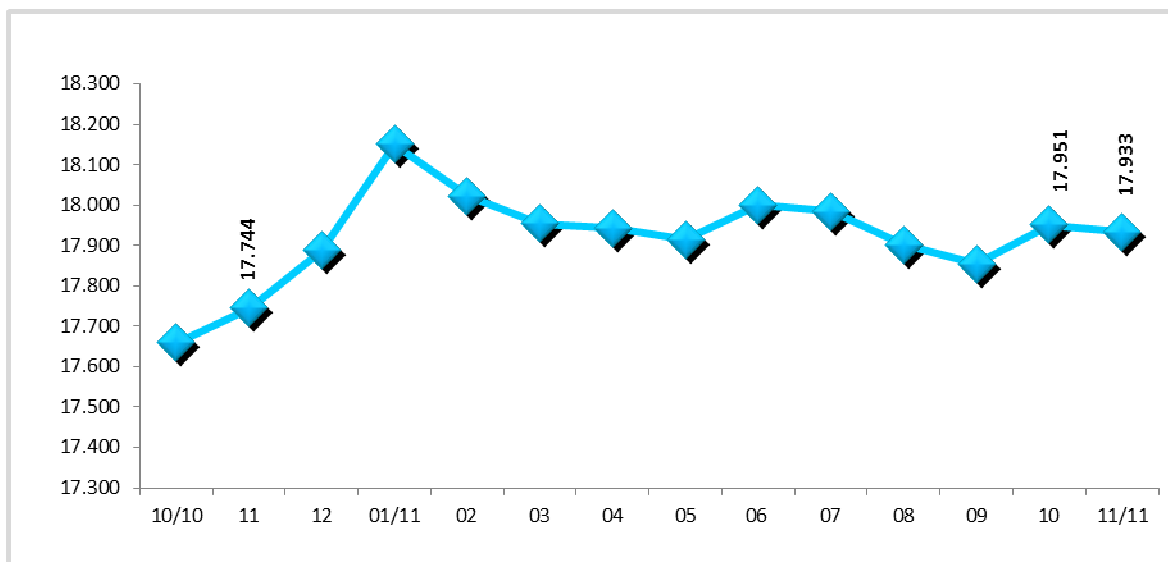

FONTE: IBGE, Diretoria de Pesquisas, Coordenação de Trabalho e Rendimento, Pesquisa Mensal de Emprego.

O gráfico a seguir mostra a evolução, de OUTUBRO de 2010 a NOVEMBRO de 2011, da taxa de inatividade, para o total das seis regiões metropolitanas abrangidas pela pesquisa

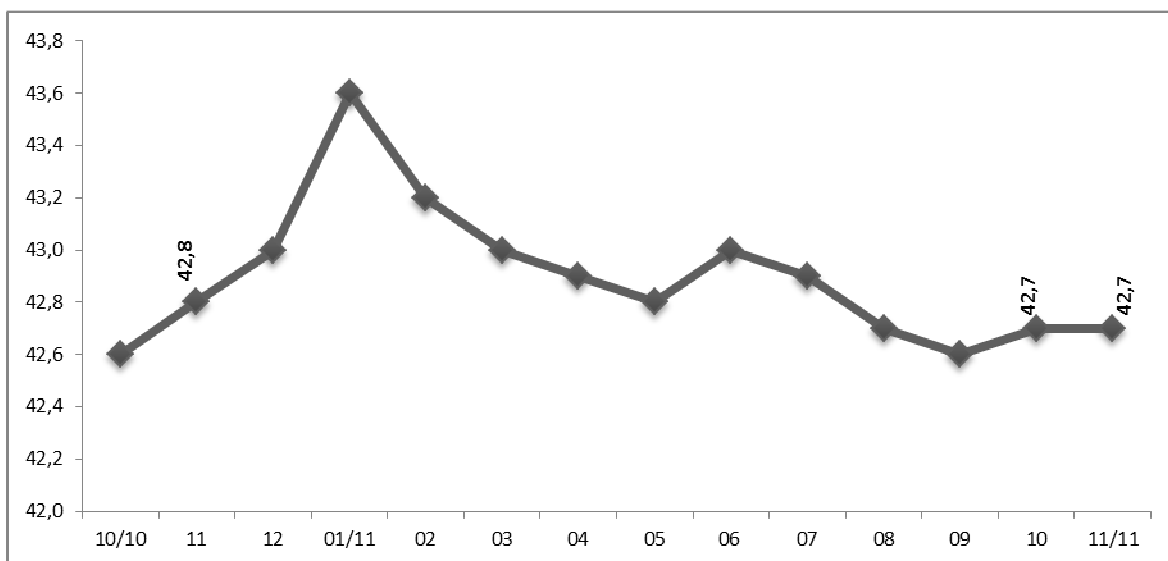

FONTE: IBGE, Diretoria de Pesquisas, Coordenação de Trabalho e Rendimento, Pesquisa Mensal de Emprego.

**Distribuição da população ocupada segundo as categorias de posição na ocupação, a partir de março de 2002.**

(continua na página seguinte)

| Mês e ano | Empregados |               |                                  |                                  |                       |                       |              | Conta Própria | Empregador | Não Remunerado de Conta Própria ou Empregador |
|-----------|------------|---------------|----------------------------------|----------------------------------|-----------------------|-----------------------|--------------|---------------|------------|---|
|           | Total      | Setor Privado |                                  | Setor Público                    |                       | Trabalhador Doméstico |              |               |            |   |
|           |            | Com Carteira  | Sem Cart. + Não Remun. Empregado | Militar ou Funcionários Públicos | Com cart. + Sem cart. | Com carteira          | Sem carteira |               |            |   |
| mar/02    | 74,5       | 40,8          | 14,8                             | 7,3                              | 3,9                   | 2,9                   | 4,8          | 19,3          | 4,9        | 1,3   |
| abr/02    | 74,2       | 40,3          | 15,1                             | 7,6                              | 3,6                   | 2,8                   | 4,7          | 19,4          | 5,0        | 1,4   |
| mai/02    | 74,5       | 40,2          | 15,1                             | 7,5                              | 3,8                   | 2,8                   | 5,0          | 19,2          | 5,1        | 1,2   |
| jun/02    | 74,4       | 40,4          | 15,0                             | 7,6                              | 3,7                   | 2,9                   | 4,8          | 19,3          | 5,2        | 1,2   |
| jul/02    | 74,4       | 40,5          | 14,9                             | 7,5                              | 3,6                   | 2,9                   | 5,0          | 19,3          | 5,2        | 1,2   |
| ago/02    | 74,4       | 40,7          | 14,7                             | 7,5                              | 3,7                   | 2,8                   | 5,1          | 19,3          | 5,1        | 1,2   |
| set/02    | 74,5       | 40,6          | 15,0                             | 7,7                              | 3,4                   | 2,8                   | 5,1          | 19,2          | 5,1        | 1,2   |
| out/02    | 74,2       | 40,5          | 14,6                             | 7,8                              | 3,7                   | 2,6                   | 4,9          | 19,7          | 5,0        | 1,2   |
| nov/02    | 74,2       | 40,5          | 14,6                             | 7,7                              | 3,6                   | 2,7                   | 5,1          | 19,8          | 4,8        | 1,2   |
| dez/02    | 74,7       | 41,4          | 14,5                             | 7,4                              | 3,5                   | 2,8                   | 5,1          | 19,5          | 4,7        | 1,1   |
| jan/03    | 74,1       | 40,5          | 15,5                             | 7,4                              | 3,5                   | 2,6                   | 4,6          | 19,3          | 5,6        | 1,1   |
| fev/03    | 74,0       | 40,9          | 15,0                             | 7,2                              | 3,4                   | 2,7                   | 4,8          | 19,5          | 5,6        | 1,0   |
| mar/03    | 73,9       | 40,1          | 15,5                             | 7,2                              | 3,4                   | 2,8                   | 4,9          | 19,4          | 5,8        | 0,9   |
| abr/03    | 73,9       | 39,8          | 15,7                             | 7,3                              | 3,4                   | 2,8                   | 4,9          | 19,7          | 5,5        | 0,9   |
| mai/03    | 73,6       | 39,7          | 15,7                             | 7,4                              | 3,3                   | 2,7                   | 4,9          | 19,7          | 5,7        | 1,0   |
| jun/03    | 73,3       | 39,2          | 15,4                             | 7,4                              | 3,4                   | 2,8                   | 5,1          | 20,1          | 5,7        | 0,9   |
| jul/03    | 73,3       | 39,7          | 15,2                             | 7,4                              | 3,3                   | 2,7                   | 5,0          | 20,3          | 5,5        | 1,0   |
| ago/03    | 73,5       | 39,5          | 15,9                             | 7,3                              | 3,3                   | 2,6                   | 5,0          | 20,2          | 5,4        | 0,9   |
| set/03    | 73,3       | 39,1          | 15,9                             | 7,4                              | 3,4                   | 2,5                   | 5,0          | 20,4          | 5,3        | 1,0   |
| out/03    | 73,5       | 39,5          | 15,6                             | 7,5                              | 3,4                   | 2,7                   | 4,8          | 20,3          | 5,4        | 0,8   |
| nov/03    | 73,6       | 39,5          | 15,9                             | 7,5                              | 3,3                   | 2,5                   | 4,9          | 20,3          | 5,2        | 0,9   |
| dez/03    | 73,3       | 39,1          | 16,2                             | 7,2                              | 3,3                   | 2,5                   | 4,9          | 20,5          | 5,4        | 0,9   |
| jan/04    | 73,3       | 39,7          | 15,7                             | 7,1                              | 3,3                   | 2,6                   | 4,9          | 20,8          | 5,0        | 0,9   |
| fev/04    | 73,1       | 39,6          | 15,5                             | 7,1                              | 3,3                   | 2,7                   | 5,0          | 20,8          | 5,2        | 0,9   |
| mar/04    | 72,9       | 39,5          | 15,3                             | 7,1                              | 3,3                   | 2,6                   | 5,1          | 21,0          | 5,3        | 0,8   |
| abr/04    | 73,2       | 39,1          | 16,0                             | 7,1                              | 3,3                   | 2,7                   | 5,0          | 20,5          | 5,3        | 1,0   |
| mai/04    | 73,8       | 39,3          | 16,1                             | 7,1                              | 3,4                   | 2,8                   | 5,1          | 19,8          | 5,4        | 0,9   |
| jun/04    | 73,7       | 39,1          | 16,1                             | 7,2                              | 3,5                   | 2,8                   | 4,9          | 19,8          | 5,6        | 0,9   |
| jul/04    | 73,5       | 39,0          | 15,9                             | 7,4                              | 3,4                   | 2,7                   | 5,0          | 20,1          | 5,4        | 0,9   |
| ago/04    | 73,5       | 38,6          | 15,9                             | 7,3                              | 3,6                   | 2,8                   | 5,0          | 20,2          | 5,4        | 0,9   |
| set/04    | 73,6       | 38,8          | 16,0                             | 7,3                              | 3,4                   | 2,7                   | 5,4          | 20,4          | 5,3        | 0,8   |
| out/04    | 73,8       | 39,3          | 16,0                             | 7,4                              | 3,1                   | 2,7                   | 5,4          | 20,2          | 5,1        | 0,8   |
| nov/04    | 74,0       | 39,6          | 15,9                             | 7,4                              | 3,1                   | 2,7                   | 5,3          | 20,1          | 5,1        | 0,8   |
| dez/04    | 74,3       | 39,5          | 16,6                             | 7,3                              | 3,0                   | 2,7                   | 5,4          | 19,8          | 5,1        | 0,8   |
| jan/05    | 74,3       | 39,7          | 16,3                             | 7,3                              | 3,1                   | 2,9                   | 5,1          | 19,8          | 5,2        | 0,7   |
| fev/05    | 74,5       | 40,4          | 15,7                             | 7,2                              | 3,2                   | 2,8                   | 5,2          | 19,4          | 5,3        | 0,8   |
| mar/05    | 74,4       | 40,3          | 15,5                             | 7,4                              | 3,1                   | 2,9                   | 5,1          | 19,6          | 5,2        | 0,8   |
| abr/05    | 74,9       | 40,3          | 15,8                             | 7,4                              | 3,1                   | 3,0                   | 5,2          | 19,0          | 5,3        | 0,8   |
| mai/05    | 75,1       | 40,5          | 15,7                             | 7,3                              | 3,1                   | 3,0                   | 5,4          | 19,0          | 5,2        | 0,7   |
| jun/05    | 74,8       | 40,4          | 15,6                             | 7,1                              | 3,4                   | 3,0                   | 5,4          | 19,2          | 5,2        | 0,7   |
| jul/05    | 74,9       | 40,2          | 15,6                             | 7,3                              | 3,2                   | 3,0                   | 5,6          | 19,2          | 5,0        | 0,9   |
| ago/05    | 74,6       | 40,0          | 15,6                             | 7,2                              | 3,5                   | 2,9                   | 5,4          | 19,4          | 5,1        | 0,9   |
| set/05    | 74,5       | 40,2          | 15,4                             | 7,3                              | 3,4                   | 2,9                   | 5,3          | 19,6          | 5,1        | 0,8   |
| out/05    | 74,6       | 40,1          | 15,8                             | 7,5                              | 3,2                   | 2,8                   | 5,3          | 19,5          | 5,1        | 0,8   |
| nov/05    | 74,8       | 40,3          | 15,7                             | 7,5                              | 3,1                   | 2,9                   | 5,2          | 19,4          | 5,0        | 0,8   |
| dez/05    | 74,8       | 40,9          | 15,4                             | 7,2                              | 3,3                   | 2,9                   | 5,2          | 19,3          | 5,1        | 0,7   |
| jan/06    | 75,3       | 41,1          | 15,2                             | 7,5                              | 3,2                   | 2,8                   | 5,4          | 18,8          | 5,1        | 0,8   |
| fev/06    | 75,2       | 41,4          | 14,8                             | 7,6                              | 3,1                   | 2,8                   | 5,4          | 19,1          | 4,9        | 0,8   |
| mar/06    | 75,0       | 41,3          | 14,5                             | 7,8                              | 3,3                   | 2,9                   | 5,3          | 19,0          | 5,2        | 0,8   |
| abr/06    | 75,5       | 41,8          | 14,6                             | 7,6                              | 3,4                   | 2,8                   | 5,3          | 18,8          | 4,9        | 0,7   |
| mai/06    | 75,1       | 41,7          | 14,5                             | 7,3                              | 3,4                   | 2,8                   | 5,3          | 19,1          | 5,1        | 0,8   |
| jun/06    | 74,9       | 41,2          | 14,7                             | 7,3                              | 3,5                   | 2,9                   | 5,4          | 19,2          | 5,1        | 0,8   |
| jul/06    | 75,5       | 41,4          | 14,9                             | 7,2                              | 3,6                   | 3,0                   | 5,4          | 19,1          | 4,8        | 0,6   |
| ago/06    | 75,4       | 41,2          | 14,9                             | 7,3                              | 3,5                   | 2,9                   | 5,5          | 18,8          | 4,9        | 0,8   |
| set/06    | 75,4       | 41,2          | 15,2                             | 7,2                              | 3,5                   | 2,8                   | 5,6          | 19,0          | 4,8        | 0,8   |
| out/06    | 75,2       | 41,5          | 14,9                             | 7,2                              | 3,3                   | 2,9                   | 5,3          | 19,3          | 4,8        | 0,7   |
| nov/06    | 74,9       | 41,5          | 14,8                             | 7,3                              | 3,2                   | 3,0                   | 5,2          | 19,5          | 4,9        | 0,8   |
| dez/06    | 74,5       | 41,6          | 14,4                             | 7,1                              | 3,2                   | 2,8                   | 5,3          | 19,8          | 4,9        | 0,8   |



| Mês<br>e<br>ano | Empregados |                 |  |  |                          |                       |                 | Conta<br>Própria | Empregador | Não<br>Remunerado<br>de Conta<br>Própria ou<br>Empregador |
|-----------------|------------|-----------------|--|--|--------------------------|-----------------------|-----------------|------------------|------------|---|
|                 | Total      | Setor Privado   |  | Setor Público                          |                          | Trabalhador Doméstico |                 |                  |            |   |
|                 |            | Com<br>Carteira | Sem Carteira<br>+ Não<br>Remunerado<br>Empregado | Militar ou<br>Funcionários<br>Públicos | Com cart. +<br>Sem cart. | Com<br>carteira       | Sem<br>carteira |                  |            |   |
| jan/07          | 74,9       | 41,7            | 14,4   | 7,5                                    | 3,1                      | 2,9                   | 5,2             | 19,6             | 4,8        | 0,8   |
| fev/07          | 75,2       | 42,0            | 14,0   | 7,7                                    | 3,2                      | 2,8                   | 5,5             | 19,4             | 4,7        | 0,7   |
| mar/07          | 75,0       | 41,8            | 14,0   | 7,5                                    | 3,3                      | 2,8                   | 5,6             | 19,5             | 4,7        | 0,8   |
| abr/07          | 75,3       | 42,1            | 14,3   | 7,3                                    | 3,3                      | 2,9                   | 5,4             | 19,1             | 4,8        | 0,7   |
| mai/07          | 75,3       | 42,2            | 14,0   | 7,4                                    | 3,2                      | 3,0                   | 5,5             | 19,4             | 4,6        | 0,7   |
| jun/07          | 74,9       | 41,9            | 14,0   | 7,4                                    | 3,2                      | 3,0                   | 5,4             | 19,7             | 4,8        | 0,7   |
| jul/07          | 75,2       | 42,3            | 13,8   | 7,3                                    | 3,4                      | 3,0                   | 5,4             | 19,4             | 4,7        | 0,7   |
| ago/07          | 75,3       | 42,9            | 13,6   | 7,2                                    | 3,4                      | 2,9                   | 5,3             | 19,0             | 5,1        | 0,7   |
| set/07          | 75,3       | 42,8            | 13,9   | 7,1                                    | 3,3                      | 3,0                   | 5,2             | 19,3             | 4,8        | 0,6   |
| out/07          | 75,5       | 43,0            | 13,9   | 7,3                                    | 3,2                      | 2,9                   | 5,2             | 19,2             | 4,7        | 0,6   |
| nov/07          | 75,3       | 43,4            | 13,7   | 7,2                                    | 3,1                      | 2,9                   | 5,0             | 19,3             | 4,8        | 0,6   |
| dez/07          | 75,2       | 43,2            | 13,9   | 7,2                                    | 3,0                      | 2,8                   | 5,1             | 19,4             | 4,7        | 0,7   |
| jan/08          | 75,4       | 43,8            | 13,5   | 7,3                                    | 3,0                      | 2,8                   | 5,0             | 19,3             | 4,6        | 0,7   |
| fev/08          | 75,4       | 44,0            | 13,1   | 7,6                                    | 3,1                      | 2,8                   | 4,9             | 19,1             | 4,8        | 0,7   |
| mar/08          | 75,5       | 43,9            | 13,3   | 7,7                                    | 3,0                      | 2,9                   | 4,8             | 19,2             | 4,6        | 0,7   |
| abr/08          | 75,9       | 44,3            | 13,1   | 7,5                                    | 3,1                      | 2,9                   | 5,0             | 18,7             | 4,8        | 0,7   |
| mai/08          | 76,0       | 44,2            | 13,2   | 7,5                                    | 3,1                      | 2,9                   | 5,1             | 18,7             | 4,6        | 0,7   |
| jun/08          | 75,8       | 43,9            | 13,4   | 7,5                                    | 3,1                      | 3,0                   | 4,9             | 18,9             | 4,7        | 0,7   |
| jul/08          | 76,1       | 43,8            | 13,8   | 7,4                                    | 3,1                      | 3,0                   | 4,9             | 18,5             | 4,7        | 0,7   |
| ago/08          | 76,1       | 43,7            | 13,9   | 7,7                                    | 3,0                      | 2,9                   | 4,9             | 18,9             | 4,5        | 0,6   |
| set/08          | 76,1       | 43,9            | 13,8   | 7,6                                    | 3,1                      | 2,8                   | 5,0             | 18,6             | 4,6        | 0,6   |
| out/08          | 76,2       | 44,4            | 13,5   | 7,7                                    | 3,1                      | 2,8                   | 4,8             | 18,5             | 4,6        | 0,6   |
| nov/08          | 76,1       | 44,4            | 13,4   | 7,7                                    | 2,9                      | 2,7                   | 4,8             | 18,8             | 4,6        | 0,6   |
| dez/08          | 76,0       | 44,7            | 13,2   | 7,6                                    | 3,1                      | 2,7                   | 4,6             | 18,7             | 4,7        | 0,6   |
| jan/09          | 76,1       | 44,9            | 12,8   | 7,9                                    | 2,9                      | 2,9                   | 4,7             | 18,6             | 4,7        | 0,7   |
| fev/09          | 75,9       | 44,8            | 12,7   | 7,6                                    | 3,1                      | 2,9                   | 4,8             | 18,9             | 4,6        | 0,6   |
| mar/09          | 75,9       | 44,5            | 12,5   | 7,9                                    | 3,1                      | 3,0                   | 4,8             | 18,8             | 4,6        | 0,7   |
| abr/09          | 76,1       | 45,0            | 12,5   | 7,6                                    | 3,1                      | 2,9                   | 5,0             | 18,6             | 4,7        | 0,6   |
| mai/09          | 76,3       | 44,9            | 12,6   | 7,5                                    | 3,4                      | 2,9                   | 4,9             | 18,5             | 4,6        | 0,6   |
| jun/09          | 76,2       | 44,8            | 12,9   | 7,7                                    | 3,2                      | 2,9                   | 4,8             | 18,5             | 4,6        | 0,6   |
| jul/09          | 76,3       | 45,1            | 12,6   | 7,5                                    | 3,2                      | 2,9                   | 4,9             | 18,7             | 4,4        | 0,6   |
| ago/09          | 76,1       | 44,5            | 12,6   | 8,0                                    | 3,2                      | 2,8                   | 5,0             | 18,8             | 4,5        | 0,6   |
| set/09          | 75,9       | 44,2            | 12,8   | 7,8                                    | 3,3                      | 2,8                   | 5,0             | 18,8             | 4,6        | 0,7   |
| out/09          | 75,7       | 44,3            | 12,5   | 7,6                                    | 3,3                      | 2,8                   | 5,0             | 19,2             | 4,5        | 0,6   |
| nov/09          | 75,8       | 44,5            | 12,8   | 7,5                                    | 3,3                      | 2,8                   | 4,8             | 19,1             | 4,5        | 0,6   |
| dez/09          | 75,9       | 44,7            | 12,8   | 7,4                                    | 3,2                      | 2,8                   | 5,0             | 19,1             | 4,5        | 0,6   |
| jan/10          | 76,1       | 45,5            | 12,3   | 7,4                                    | 3,1                      | 2,9                   | 5,0             | 18,9             | 4,3        | 0,6   |
| fev/10          | 76,3       | 46,0            | 12,1   | 7,5                                    | 3,0                      | 2,8                   | 4,8             | 18,6             | 4,5        | 0,5   |
| mar/10          | 76,3       | 46,0            | 12,2   | 7,3                                    | 3,2                      | 2,9                   | 4,7             | 18,6             | 4,5        | 0,6   |
| abr/10          | 76,6       | 46,4            | 12,1   | 7,4                                    | 3,2                      | 2,8                   | 4,7             | 18,3             | 4,5        | 0,5   |
| mai10           | 76,5       | 46,3            | 12,2   | 7,3                                    | 3,4                      | 2,8                   | 4,6             | 18,4             | 4,5        | 0,5   |
| jun/10          | 76,7       | 46,4            | 12,2   | 7,4                                    | 3,4                      | 2,7                   | 4,6             | 18,1             | 4,7        | 0,5   |
| jul/10          | 76,6       | 46,3            | 12,3   | 7,6                                    | 3,2                      | 2,7                   | 4,5             | 18,4             | 4,5        | 0,5   |
| ago/10          | 76,6       | 46,2            | 12,2   | 7,6                                    | 3,5                      | 2,7                   | 4,4             | 18,4             | 4,5        | 0,5   |
| set/10          | 76,9       | 46,4            | 12,2   | 7,8                                    | 3,3                      | 2,7                   | 4,4             | 18,1             | 4,5        | 0,5   |
| out/10          | 76,7       | 46,3            | 12,0   | 7,9                                    | 3,4                      | 2,6                   | 4,6             | 18,3             | 4,5        | 0,5   |
| nov/10          | 76,5       | 46,7            | 11,5   | 7,8                                    | 3,4                      | 2,6                   | 4,4             | 18,6             | 4,5        | 0,5   |
| dez/10          | 76,9       | 47,0            | 11,7   | 7,7                                    | 3,2                      | 2,7                   | 4,5             | 18,1             | 4,5        | 0,6   |
| jan/11          | 77,2       | 47,4            | 11,8   | 7,8                                    | 3,1                      | 2,6                   | 4,4             | 18,2             | 4,2        | 0,4   |
| fev/11          | 77,0       | 48,1            | 11,3   | 7,5                                    | 3,1                      | 2,7                   | 4,2             | 18,3             | 4,3        | 0,4   |
| mar/11          | 77,5       | 48,2            | 11,4   | 7,5                                    | 3,2                      | 2,9                   | 4,3             | 17,9             | 4,1        | 0,5   |
| abr/11          | 77,5       | 48,4            | 11,5   | 7,3                                    | 3,3                      | 2,7                   | 4,3             | 18,0             | 4,1        | 0,5   |
| mai/11          | 77,2       | 48,2            | 11,5   | 7,3                                    | 3,3                      | 2,7                   | 4,2             | 18,1             | 4,3        | 0,5   |
| jun/11          | 77,4       | 48,2            | 11,2   | 7,5                                    | 3,4                      | 2,7                   | 4,3             | 17,8             | 4,4        | 0,4   |
| jul/11          | 77,4       | 48,6            | 11,2   | 7,6                                    | 3,2                      | 2,6                   | 4,1             | 17,7             | 4,5        | 0,4   |
| ago/11          | 77,2       | 48,6            | 10,9   | 7,5                                    | 3,4                      | 2,6                   | 4,2             | 17,8             | 4,5        | 0,4   |
| set/11          | 77,5       | 48,7            | 10,9   | 7,8                                    | 3,3                      | 2,6                   | 4,2             | 17,5             | 4,5        | 0,4   |
| out/11          | 77,5       | 49,0            | 10,7   | 7,7                                    | 3,2                      | 2,6                   | 4,2             | 17,8             | 4,3        | 0,4   |
| nov11           | 77,3       | 48,9            | 10,6   | 7,5                                    | 3,4                      | 2,7                   | 4,1             | 18,0             | 4,3        | 0,4   |

FONTE: IBGE, Diretoria de Pesquisas, Coordenação de Trabalho e Rendimento, Pesquisa Mensal de Emprego.

Rio de Janeiro, 22 de dezembro de 2011.