

Indicadores IBGE

**Pesquisa Mensal de Emprego
Fevereiro 2012**

Instituto Brasileiro de Geografia
e Estatística - IBGE

Presidenta da República

Dilma Rousseff

Ministra do Planejamento, Orçamento e Gestão

Miriam Belchior

INSTITUTO BRASILEIRO DE GEOGRAFIA E ESTATÍSTICA - IBGE

Presidenta

Wasmália Bivar

Diretor Executivo

Nuno Duarte da Costa Bittencourt

ÓRGÃOS ESPECÍFICOS SINGULARES

Diretoria de Pesquisas

Marcia Maria Melo Quintslr

Diretoria de Geociências

Wadli João Scandar Neto

Diretoria de Informática

Paulo César Moraes Simões

Centro de Documentação e Disseminação de Informações

David Wu Tai

Escola Nacional de Ciências Estatísticas

Denise Britz do Nascimento Silva

UNIDADE RESPONSÁVEL

Diretoria de Pesquisas

Coordenação de Trabalho e Rendimento

Marcia Maria Melo Quintslr

EQUIPE TÉCNICA

Gerência da Pesquisa Mensal de Emprego

Cimar Azeredo Pereira

Análise dos Resultados

Cimar Azeredo Pereira

Angela Maria Broquá Mello

Adriana Araújo Beringuy

William Araújo Kratochwill

Equipe de Crítica, Imputação, Programação e

Tabulação dos Indicadores

Fabiane Cirino de Oliveira Santos

Francisco Santos

Lino Eduardo Rodrigues Pereira

Maíra Bonna Lenzi

Marcus Vinícius Moraes Fernandes

Samuel Cruz dos Santos

Equipe de Acompanhamento e Controle

Dayse dos Santos Sampaio

Helena de Mello Pereira

Equipe de Controle de Material de Campo

Luiz Cláudio da Silva Malvino

Equipe de Analistas de Sistemas

Léa da Conceição dos Santos

Matheus Boscardini Neto

Patrícia Zamprogno Tavares

Equipe de Estagiários

Camila de Almeida Neves

Eber Mendonça Gomes

Leonardo Coutinho Ribeiro de Souza

Indicadores IBGE

Plano de divulgação:

Trabalho e rendimento

Pesquisa mensal de emprego

Agropecuária

Estatística da produção agrícola*

Estatística da produção pecuária*

Indústria

Pesquisa industrial mensal: emprego e salário

Pesquisa industrial mensal: produção física Brasil

Pesquisa industrial mensal: produção física regional

Comércio

Pesquisa mensal de comércio

Índices, preços e custos

Índice de preços ao produtor - indústrias de transformação

Sistema nacional de índices de preços ao consumidor: INPC

- IPCA

Sistema nacional de índices de preços ao consumidor:

IPCA-E

Sistema nacional de pesquisa de custos e índices da

construção civil

Contas nacionais trimestrais

Contas nacionais trimestrais: indicadores de volume e valores

correntes

*Continuação de: Estatística da produção agropecuária, a partir de janeiro de 2006.

Iniciado em 1982, com a divulgação de indicadores sobre trabalho e rendimento, indústria e preços, o periódico **Indicadores IBGE** incorporou no decorrer da década de 80 informações sobre agropecuária e produto interno bruto. A partir de 1991, foi subdividido em fascículos por assuntos específicos, que incluem tabelas de resultados, comentários e notas metodológicas. As informações apresentadas estão disponíveis em diferentes níveis geográficos: nacional, regional e metropolitano, variando por fascículo.

SUMÁRIO

ESTIMATIVAS PARA O MÊS DE FEVEREIRO DE 2012

.....3

PESQUISA MENSAL DE EMPREGO

ESTIMATIVAS PARA O MÊS DE FEVEREIRO DE 2012

REGIÕES METROPOLITANAS DE:

RECIFE, SALVADOR, BELO HORIZONTE,
RIO DE JANEIRO, SÃO PAULO e PORTO ALEGRE.

Taxa de desocupação fica estável e rendimento cresce

De acordo com os resultados da Pesquisa Mensal de Emprego, apurada em fevereiro de 2012, o número de pessoas com 10 anos ou mais de idade, consideradas em idade ativa, foi estimado em 42,2 milhões, para o conjunto das seis regiões metropolitanas onde a pesquisa é realizada. Esta estimativa ficou estável em relação a janeiro último. Entretanto, cresceu 1,1% na comparação com fevereiro do ano passado.

A população economicamente ativa (formada pelos contingentes de ocupados e desocupados) estimada em fevereiro de 2012 em 24,0 milhões de pessoas, para o agregado das seis regiões pesquisadas, apresentou alta de 0,7% na comparação com janeiro. Frente a fevereiro de 2011, esta estimativa cresceu 1,3%.

A taxa de atividade (proporção de pessoas economicamente ativas em relação à população em idade ativa) foi estimada em 56,9% para o conjunto das seis regiões, em fevereiro de 2012. Esta estimativa não apresentou variação em relação a janeiro. Na comparação com fevereiro de 2011, o quadro também foi de estabilidade.

A população ocupada, estimada em 22,6 milhões em fevereiro de 2012 no agregado das seis regiões, não se alterou frente a janeiro. No confronto com fevereiro de 2011 registrou aumento de 1,9%, o que representou uma elevação de 428 mil ocupados no intervalo de 12 meses.

Analisando o contingente de ocupados, segundo os grupamentos de atividade econômica, de janeiro para fevereiro de 2012, não foi observada variação significativa em nenhum dos grupamentos. No confronto com fevereiro de 2011, ocorreram variações positivas nos *Serviços prestados a empresas, aluguéis, atividades imobiliárias e intermediação financeira, alta de 4,6%* (163 mil pessoas) e na *Educação, saúde e administração pública, alta de 3,7%* (129 mil pessoas).

Considerando o nível da ocupação (proporção de pessoas ocupadas em relação às pessoas em idade ativa), estimado em fevereiro de 2012, em 53,6%, para o total das seis regiões, não assinalou variação significativa nas comparações com janeiro último e frente a fevereiro de 2011. Regionalmente, na comparação mensal, todas as regiões mantiveram-se estáveis. Frente a fevereiro do ano passado, Recife e Belo Horizonte apresentaram alta, (2,6 e 1,2 ponto percentual, nesta ordem).

Em fevereiro de 2012, o número de trabalhadores com carteira de trabalho assinada no setor privado foi estimado em 11,2 milhões no conjunto das seis regiões pesquisadas, não registrando variação frente ao mês de janeiro. Esta estimativa, quando comparada com fevereiro do ano passado, cresceu 5,4%, o que representou um adicional de 578 mil postos de trabalho com carteira assinada no período de um ano.

O contingente de desocupados que foi estimado em 1,4 milhão de pessoas no agregado das seis regiões investigadas, resultado considerado estável em relação a janeiro último. Quando comparado com fevereiro de 2011, esta estimativa recuou 8,6% (menos 130 mil).

A análise regional, mostrou que, em relação ao mês de janeiro, o contingente de desocupados cresceu 12,5% em São Paulo e ficou estável nas demais regiões pesquisadas. No confronto com fevereiro do ano passado, verificou-se queda expressiva no número de desocupados em Recife (32,1%), Salvador (25,2%) e Belo Horizonte (24,4%). Foi observada elevação de 18,0% nessa estimativa no Rio de Janeiro e estabilidade em São Paulo e Porto Alegre.

A taxa de desocupação de fevereiro de 2012 foi estimada em 5,7% para o conjunto das seis regiões metropolitanas, não registrando variação significativa frente ao mês de janeiro. Em comparação com fevereiro do ano passado, quando a taxa foi estimada em 6,4%, esse indicador caiu 0,7 ponto percentual.

Regionalmente, na análise mensal, a taxa de desocupação registrou variação significativa somente em São Paulo, onde passou de 5,5% para 6,1%. Frente a fevereiro do ano passado, a taxa registrou declínio em Recife, Salvador e Belo Horizonte (2,7, 2,5 e 1,6 pontos percentuais, respectivamente). No Rio de Janeiro, subiu 0,8 ponto percentual (passou de 4,9% para 5,7%) e manteve-se estável em São Paulo e em Porto Alegre.

O rendimento médio real habitual dos trabalhadores, apurado em fevereiro de 2012 em R\$ 1.699,70, no conjunto das seis regiões, subiu 1,2% em relação a janeiro último. Frente a fevereiro de 2011, o poder de compra dos ocupados aumentou 4,4%.

O rendimento médio real habitual dos empregados com carteira de trabalho assinada no setor privado, apurado em fevereiro de 2012 em R\$ 1.568,90, no conjunto das seis regiões, teve alta de 1,0% frente a janeiro. Em relação a fevereiro de 2011, o rendimento cresceu 4,3%.

O rendimento médio real habitual dos trabalhadores na análise regional, em relação a janeiro caiu em Recife (5,5%), Salvador (2,4%), Belo Horizonte (1,7%) e Porto Alegre (2,4%). Cresceu no Rio de Janeiro (3,7%) e em São Paulo (2,6%). Na comparação com fevereiro de 2011, o rendimento subiu em Recife (6,7%), Salvador (18,6%), Belo Horizonte (7,0%), Rio de Janeiro (0,4%) e São Paulo (5,4%). Apresentou declínio em Porto Alegre (2,4%).

A massa de rendimento médio real habitual dos ocupados, estimada em 38,7 bilhões em fevereiro de 2012, aumentou 1,6% em relação a janeiro. Em comparação com fevereiro de 2011, a massa cresceu 5,8%.

O gráfico a seguir mostra a evolução da taxa de desocupação de JANEIRO de 2011 a FEVEREIRO de 2012, no total das seis regiões metropolitanas abrangidas pela pesquisa

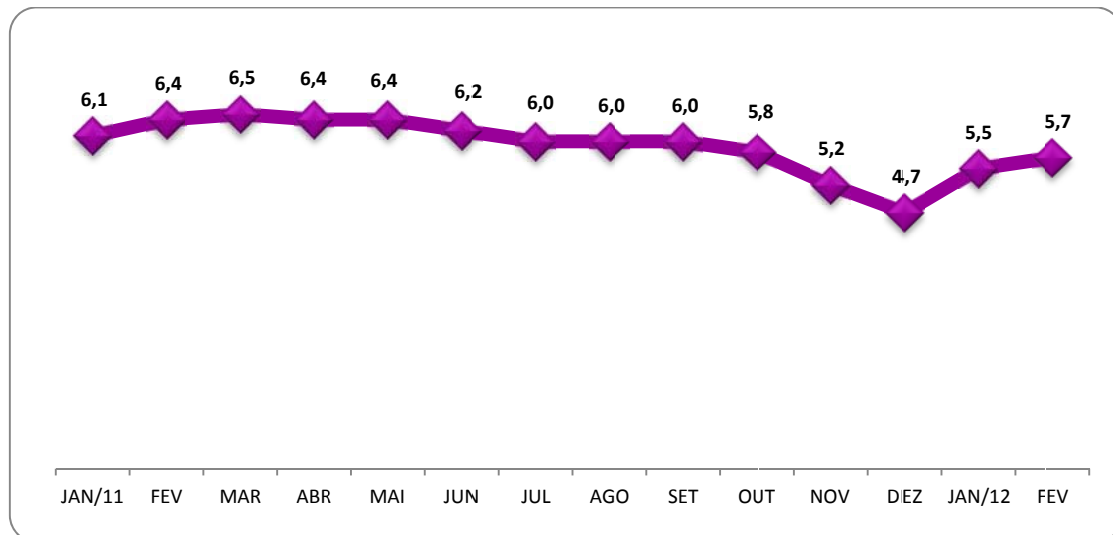

FONTE: IBGE, Diretoria de Pesquisas, Coordenação de Trabalho e Rendimento, Pesquisa Mensal de Emprego.

O gráfico a seguir mostra a evolução da taxa de desocupação de MARÇO de 2002 a FEVEREIRO de 2012, no total das seis regiões metropolitanas abrangidas pela pesquisa

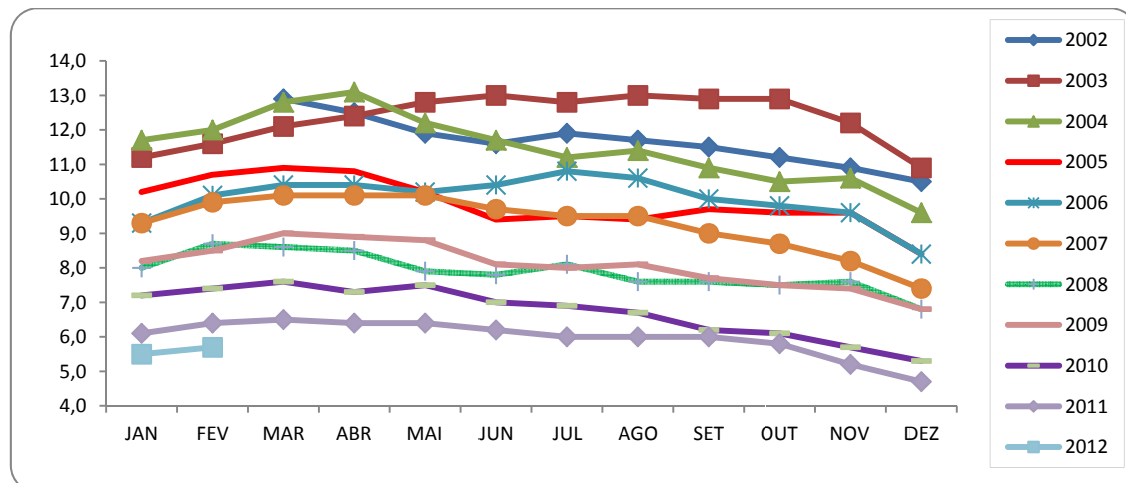

FONTE: IBGE, Diretoria de Pesquisas, Coordenação de Trabalho e Rendimento, Pesquisa Mensal de Emprego.

O gráfico a seguir mostra a evolução da taxa de desocupação dos meses de, DEZEMBRO, JANEIRO e FEVEREIRO de 2003 a 2012, no total das seis regiões metropolitanas abrangidas pela pesquisa

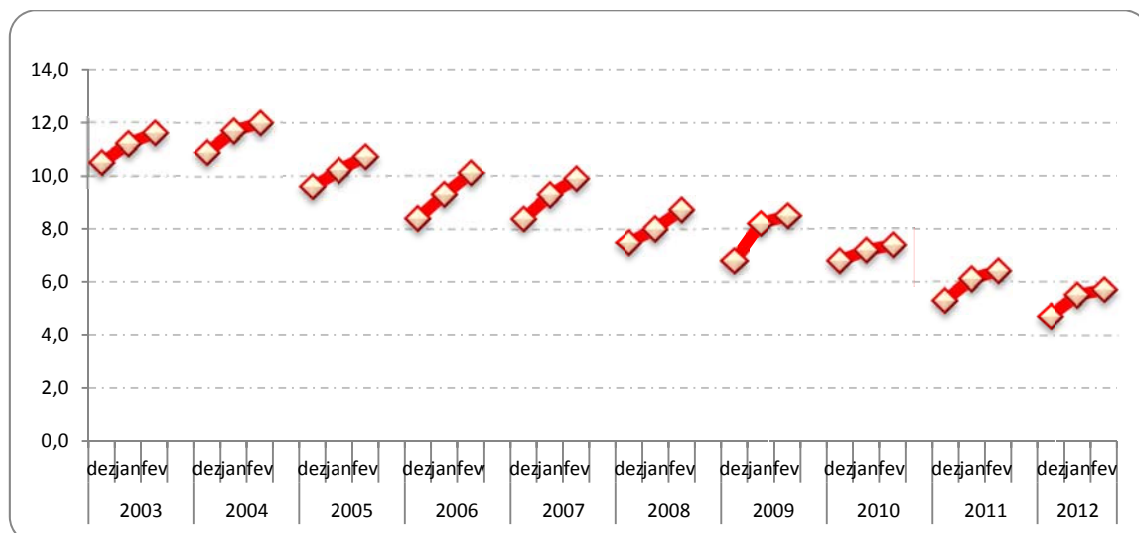

FONTE: IBGE, Diretoria de Pesquisas, Coordenação de Trabalho e Rendimento, Pesquisa Mensal de Emprego.

**Indicadores de distribuição da população em idade ativa, por região metropolitana,
segundo algumas características em fevereiro de 2012**

| População em idade ativa (%) | Total das seis áreas | Recife | Salvador | Belo Horizonte | Rio de Janeiro | São Paulo | Porto Alegre |
|--------------------------------|----------------------|--------|----------|----------------|----------------|-----------|--------------|
| Sexo: | | | | | | | |
| Masculino | 46,4 | 45,1 | 45,8 | 46,5 | 46,5 | 46,6 | 46,9 |
| Feminino | 53,6 | 54,9 | 54,2 | 53,5 | 53,5 | 53,4 | 53,1 |
| Faixa etária: | | | | | | | |
| 10 a 14 anos | 8,3 | 9,0 | 7,7 | 8,8 | 8,1 | 8,2 | 9,0 |
| 15 a 17 anos | 5,4 | 5,8 | 5,1 | 5,7 | 5,0 | 5,5 | 5,5 |
| 16 a 24 anos | 15,8 | 17,6 | 15,9 | 17,1 | 14,6 | 15,8 | 15,9 |
| 18 a 24 anos | 12,2 | 13,6 | 12,5 | 13,3 | 11,2 | 12,2 | 12,1 |
| 25 a 49 anos | 43,5 | 43,3 | 46,9 | 44,5 | 41,0 | 44,4 | 42,4 |
| 50 anos ou mais | 30,6 | 28,2 | 27,8 | 27,7 | 34,8 | 29,7 | 31,0 |
| Anos de Estudo: | | | | | | | |
| Sem instrução e menos de 1 ano | 3,2 | 4,7 | 2,8 | 3,6 | 3,3 | 3,0 | 2,4 |
| 1 a 3 anos | 5,9 | 7,3 | 5,9 | 6,1 | 6,1 | 5,3 | 6,6 |
| 4 a 7 anos | 25,6 | 26,8 | 22,5 | 28,0 | 24,3 | 25,4 | 29,8 |
| 8 a 10 anos | 17,8 | 16,7 | 17,5 | 18,2 | 18,2 | 17,5 | 19,0 |
| 11 anos ou mais | 47,4 | 43,9 | 51,3 | 44,0 | 48,1 | 48,8 | 42,0 |

FONTE: IBGE, Diretoria de Pesquisas, Coordenação de Trabalho e Rendimento, Pesquisa Mensal de Emprego.

**Indicadores de distribuição da população economicamente ativa, por região metropolitana,
segundo algumas características em fevereiro de 2012**

| População economicamente ativa (%) | Total das seis áreas | Recife | Salvador | Belo Horizonte | Rio de Janeiro | São Paulo | Porto Alegre |
|------------------------------------|----------------------|--------|----------|----------------|----------------|-----------|--------------|
| Sexo: | | | | | | | |
| Masculino | 54,1 | 54,9 | 53,3 | 52,8 | 55,2 | 54,0 | 53,5 |
| Feminino | 45,9 | 45,1 | 46,7 | 47,2 | 44,8 | 46,0 | 46,5 |
| Condição no domicílio: | | | | | | | |
| Principal responsável | 46,6 | 43,6 | 48,3 | 43,1 | 49,3 | 45,8 | 48,8 |
| Outros membros | 53,4 | 56,4 | 51,7 | 56,9 | 50,7 | 54,2 | 51,2 |
| Faixa etária: | | | | | | | |
| 10 a 14 anos | 0,2 | 0,2 | 0,1 | 0,3 | 0,2 | 0,2 | 0,3 |
| 15 a 17 anos | 1,8 | 1,1 | 1,0 | 2,7 | 1,2 | 1,9 | 2,4 |
| 18 a 24 anos | 14,7 | 15,6 | 13,3 | 16,5 | 12,7 | 15,4 | 15,0 |
| 25 a 49 anos | 62,0 | 63,1 | 66,3 | 61,3 | 60,1 | 62,5 | 61,0 |
| 50 anos ou mais | 21,4 | 20,0 | 19,2 | 19,2 | 25,8 | 20,1 | 21,3 |
| Anos de estudo: | | | | | | | |
| Sem instrução e menos de 1 ano | 1,4 | 1,9 | 1,1 | 1,6 | 1,5 | 1,3 | 1,0 |
| 1 a 3 anos | 3,2 | 4,0 | 2,5 | 3,2 | 3,5 | 3,0 | 3,4 |
| 4 a 7 anos | 16,6 | 18,7 | 14,3 | 20,2 | 16,4 | 15,1 | 20,2 |
| 8 a 10 anos | 16,4 | 14,9 | 16,1 | 18,0 | 16,9 | 15,4 | 19,7 |
| 11 anos ou mais | 62,4 | 60,1 | 66,0 | 56,9 | 61,7 | 65,2 | 55,7 |

FONTE: IBGE, Diretoria de Pesquisas, Coordenação de Trabalho e Rendimento, Pesquisa Mensal de Emprego.

O gráfico a seguir mostra a evolução, de JANEIRO de 2011 a FEVEREIRO de 2012, da população economicamente ativa, para o total das seis regiões metropolitanas abrangidas pela pesquisa (em mil pessoas)

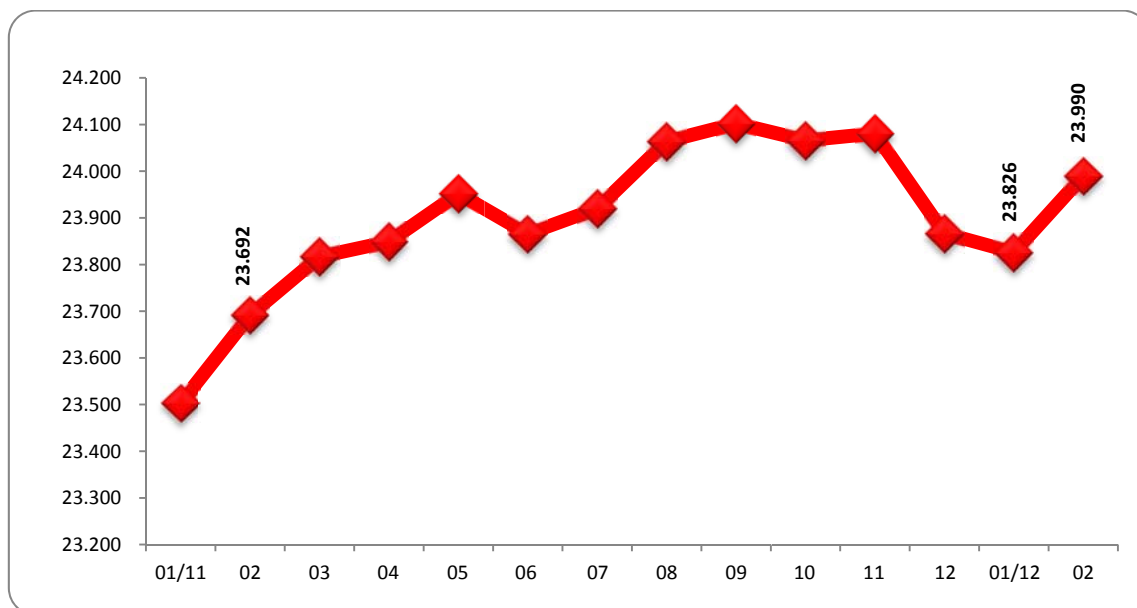

FONTE: IBGE, Diretoria de Pesquisas, Coordenação de Trabalho e Rendimento, Pesquisa Mensal de Emprego.

O gráfico a seguir mostra a evolução, de JANEIRO de 2011 a FEVEREIRO de 2012, da taxa de atividade, para o total das seis regiões metropolitanas abrangidas pela pesquisa

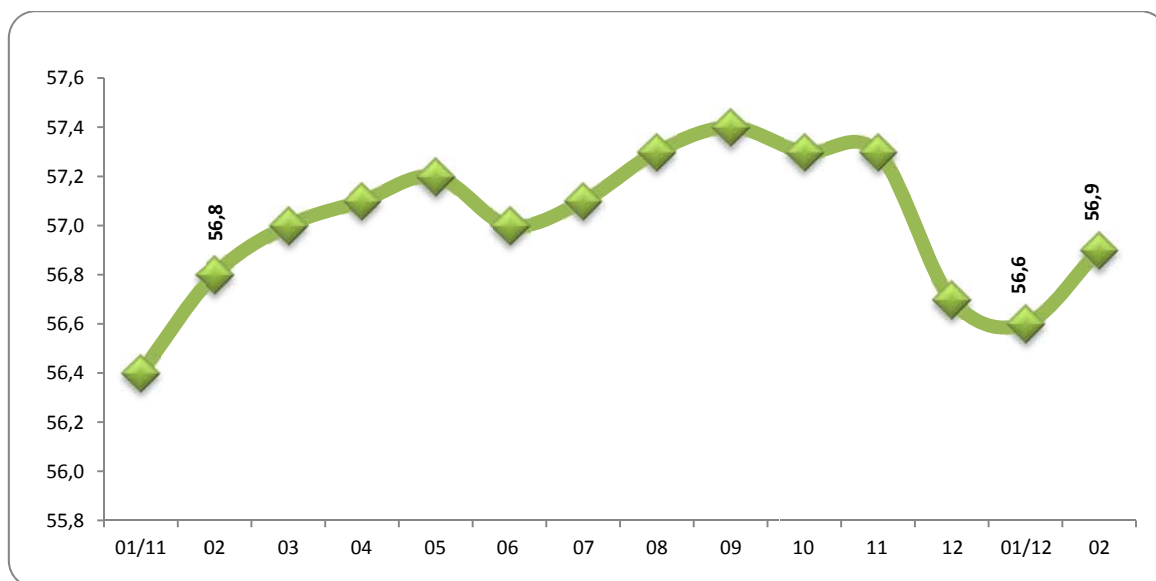

FONTE: IBGE, Diretoria de Pesquisas, Coordenação de Trabalho e Rendimento, Pesquisa Mensal de Emprego.

O gráfico a seguir mostra a evolução, de JANEIRO de 2011 a FEVEREIRO de 2012, do nível da ocupação, para o total das seis regiões metropolitanas abrangidas pela pesquisa.

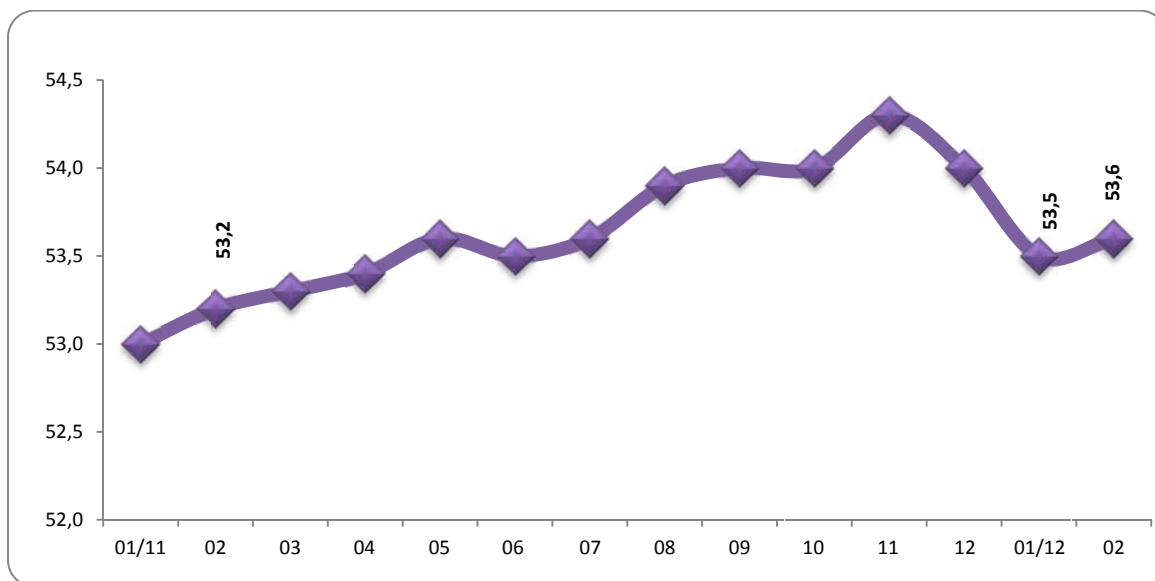

FONTE: IBGE, Diretoria de Pesquisas, Coordenação de Trabalho e Rendimento, Pesquisa Mensal de Emprego.

Evolução do nível da ocupação, por região metropolitana, desde março de 2002

(continua na página seguinte)

| Nível da ocupação | | | | | | | |
|-------------------|-------------|-------------|-------------|----------------|----------------|-------------|--------------|
| Mês/ano | TOTAL | Recife | Salvador | Belo Horizonte | Rio de Janeiro | São Paulo | Porto Alegre |
| mar/02 | 47,9 | 43,1 | 45,6 | 47,0 | 48,0 | 49,2 | 48,6 |
| abr/02 | 48,0 | 42,6 | 46,4 | 47,1 | 48,6 | 49,0 | 49,5 |
| mai/02 | 48,2 | 42,3 | 46,4 | 47,3 | 48,8 | 49,1 | 50,0 |
| jun/02 | 48,4 | 41,6 | 46,4 | 48,1 | 48,8 | 49,3 | 50,9 |
| jul/02 | 48,6 | 41,9 | 46,9 | 49,0 | 48,8 | 49,3 | 51,7 |
| ago/02 | 49,2 | 41,5 | 48,5 | 49,4 | 49,7 | 49,9 | 52,2 |
| set/02 | 49,4 | 42,7 | 49,1 | 50,0 | 49,1 | 50,4 | 51,6 |
| out/02 | 49,7 | 42,7 | 49,2 | 50,8 | 49,4 | 50,4 | 52,7 |
| nov/02 | 50,0 | 42,9 | 49,0 | 50,5 | 49,6 | 51,0 | 53,0 |
| dez/02 | 49,5 | 43,1 | 49,1 | 49,5 | 48,7 | 50,8 | 52,0 |
| jan/03 | 49,9 | 44,5 | 48,4 | 49,7 | 49,8 | 50,9 | 51,3 |
| fev/03 | 49,7 | 44,9 | 48,0 | 49,3 | 49,2 | 51,0 | 51,2 |
| mar/03 | 49,7 | 44,3 | 47,5 | 49,2 | 49,5 | 51,1 | 51,1 |
| abr/03 | 49,7 | 43,7 | 48,1 | 50,4 | 49,4 | 50,7 | 51,3 |
| mai/03 | 49,7 | 43,8 | 47,8 | 50,3 | 49,8 | 50,7 | 51,3 |
| jun/03 | 49,9 | 43,4 | 47,5 | 50,1 | 50,0 | 51,1 | 51,3 |
| jul/03 | 49,7 | 44,0 | 47,3 | 49,2 | 49,8 | 51,1 | 50,6 |
| ago/03 | 50,0 | 44,6 | 47,9 | 50,3 | 50,1 | 51,1 | 51,4 |
| set/03 | 50,6 | 44,7 | 47,7 | 51,2 | 49,9 | 52,4 | 51,4 |
| out/03 | 50,2 | 44,1 | 47,9 | 50,7 | 49,9 | 51,7 | 51,5 |
| nov/03 | 50,8 | 44,0 | 48,8 | 51,3 | 50,1 | 52,4 | 52,2 |
| dez/03 | 50,6 | 44,6 | 49,0 | 50,9 | 49,1 | 52,7 | 52,0 |
| jan/04 | 49,6 | 43,1 | 48,0 | 49,5 | 48,6 | 51,5 | 51,2 |
| fev/04 | 49,6 | 43,0 | 47,6 | 50,0 | 49,5 | 51,2 | 50,1 |
| mar/04 | 49,8 | 43,2 | 47,1 | 50,3 | 49,9 | 51,3 | 50,5 |
| abr/04 | 50,0 | 43,8 | 46,9 | 50,8 | 50,0 | 51,4 | 50,9 |
| mai/04 | 50,3 | 43,5 | 47,5 | 50,7 | 49,9 | 52,2 | 51,1 |
| jun/04 | 50,4 | 43,0 | 47,6 | 51,2 | 50,1 | 52,1 | 51,3 |
| jul/04 | 50,8 | 43,2 | 48,0 | 51,5 | 50,5 | 52,6 | 51,2 |
| ago/04 | 51,0 | 43,0 | 49,1 | 52,3 | 50,9 | 52,6 | 51,1 |
| set/04 | 51,4 | 44,0 | 49,9 | 52,3 | 51,2 | 53,0 | 51,9 |
| out/04 | 51,4 | 44,2 | 50,3 | 52,0 | 50,3 | 53,3 | 52,4 |
| nov/04 | 51,4 | 43,8 | 50,2 | 52,0 | 50,0 | 53,6 | 52,1 |
| dez/04 | 51,3 | 44,1 | 49,8 | 51,4 | 49,8 | 53,5 | 52,8 |
| jan/05 | 50,4 | 43,0 | 49,4 | 49,9 | 49,7 | 52,4 | 51,5 |
| fev/05 | 50,3 | 42,2 | 48,8 | 49,9 | 49,8 | 52,4 | 50,9 |
| mar/05 | 50,6 | 42,6 | 48,7 | 50,1 | 49,7 | 53,2 | 50,7 |
| abr/05 | 50,5 | 42,5 | 48,2 | 50,6 | 49,2 | 53,0 | 51,4 |
| mai/05 | 51,2 | 43,4 | 49,0 | 52,1 | 49,5 | 53,6 | 52,7 |
| jun/05 | 51,1 | 43,5 | 49,2 | 52,1 | 49,8 | 53,3 | 52,5 |
| jul/05 | 51,0 | 43,1 | 49,5 | 51,3 | 49,5 | 53,4 | 52,4 |
| ago/05 | 51,2 | 43,1 | 50,0 | 51,3 | 49,8 | 53,5 | 52,5 |
| set/05 | 51,5 | 43,2 | 50,2 | 52,5 | 50,4 | 53,5 | 52,4 |
| out/05 | 51,4 | 43,8 | 49,9 | 52,2 | 49,9 | 53,5 | 52,6 |
| nov/05 | 51,3 | 43,2 | 49,9 | 52,3 | 50,2 | 53,3 | 53,1 |
| dez/05 | 51,5 | 43,4 | 50,0 | 52,6 | 50,2 | 53,4 | 53,0 |
| jan/06 | 50,8 | 42,6 | 49,9 | 51,4 | 49,9 | 52,8 | 51,7 |
| fev/06 | 50,6 | 42,4 | 49,7 | 51,2 | 49,7 | 52,7 | 51,2 |
| mar/06 | 50,6 | 42,2 | 49,4 | 51,7 | 49,5 | 52,6 | 51,8 |
| abr/06 | 50,4 | 43,2 | 48,4 | 51,7 | 49,3 | 52,3 | 51,3 |
| mai/06 | 50,5 | 43,7 | 48,5 | 53,2 | 49,1 | 52,1 | 52,0 |
| jun/06 | 50,9 | 43,8 | 49,2 | 53,6 | 49,1 | 52,6 | 52,7 |
| jul/06 | 51,1 | 43,5 | 49,3 | 53,8 | 49,7 | 52,8 | 52,0 |
| ago/06 | 51,5 | 43,1 | 49,7 | 54,4 | 50,4 | 53,1 | 52,7 |
| set/06 | 52,0 | 45,1 | 49,9 | 54,8 | 50,8 | 53,7 | 52,9 |
| out/06 | 51,8 | 44,9 | 49,9 | 54,3 | 50,6 | 53,6 | 52,1 |
| nov/06 | 51,9 | 45,6 | 51,1 | 54,1 | 50,0 | 53,8 | 52,2 |
| dez/06 | 51,8 | 45,0 | 51,5 | 54,1 | 50,2 | 53,7 | 51,9 |

(continuação da página anterior)

| Nível da ocupação | | | | | | | |
|-------------------|-------------|-------------|-------------|----------------|----------------|-------------|--------------|
| Mês/ano | TOTAL | Recife | Salvador | Belo Horizonte | Rio de Janeiro | São Paulo | Porto Alegre |
| jan/07 | 51,2 | 43,9 | 51,2 | 53,1 | 49,9 | 53,0 | 50,6 |
| fev/07 | 50,8 | 43,1 | 50,7 | 52,9 | 49,5 | 52,7 | 50,6 |
| mar/07 | 51,1 | 42,9 | 50,6 | 53,4 | 49,6 | 53,0 | 51,6 |
| abr/07 | 50,8 | 42,7 | 50,1 | 53,8 | 48,8 | 52,8 | 52,2 |
| mai/07 | 50,8 | 42,8 | 50,8 | 53,4 | 48,9 | 52,6 | 52,0 |
| jun/07 | 51,3 | 42,7 | 50,8 | 53,8 | 49,1 | 53,6 | 52,3 |
| jul/07 | 51,4 | 43,2 | 50,9 | 54,8 | 49,4 | 53,3 | 52,3 |
| ago/07 | 51,9 | 43,1 | 51,0 | 55,0 | 50,0 | 54,0 | 52,8 |
| set/07 | 52,3 | 43,1 | 50,9 | 55,0 | 50,6 | 54,5 | 53,2 |
| out/07 | 52,4 | 43,0 | 50,4 | 54,9 | 50,7 | 54,8 | 53,2 |
| nov/07 | 52,6 | 43,4 | 51,5 | 55,6 | 50,3 | 54,9 | 54,0 |
| dez/07 | 52,3 | 43,5 | 51,4 | 55,4 | 49,9 | 54,7 | 53,6 |
| jan/08 | 51,9 | 43,1 | 51,0 | 54,4 | 49,8 | 54,1 | 53,4 |
| fev/08 | 51,6 | 42,0 | 50,4 | 54,5 | 49,6 | 53,8 | 53,1 |
| mar/08 | 51,8 | 42,2 | 49,7 | 54,3 | 50,1 | 54,2 | 53,2 |
| abr/08 | 52,0 | 41,7 | 50,2 | 55,4 | 50,1 | 54,3 | 53,3 |
| mai/08 | 52,1 | 41,2 | 49,8 | 54,7 | 50,0 | 54,9 | 54,4 |
| jun/08 | 52,5 | 42,6 | 49,7 | 55,0 | 50,2 | 55,6 | 54,0 |
| jul/08 | 52,3 | 43,3 | 49,5 | 55,3 | 50,0 | 54,9 | 54,2 |
| ago/08 | 52,6 | 42,9 | 50,1 | 55,9 | 50,3 | 55,2 | 54,2 |
| set/08 | 53,0 | 43,9 | 50,5 | 55,8 | 50,7 | 55,7 | 54,4 |
| out/08 | 53,4 | 43,7 | 50,6 | 56,3 | 51,1 | 56,4 | 54,5 |
| nov/08 | 53,2 | 43,0 | 50,7 | 56,3 | 50,8 | 56,0 | 55,0 |
| dez/08 | 53,2 | 45,1 | 50,7 | 55,4 | 50,9 | 55,7 | 55,0 |
| jan/09 | 52,1 | 43,8 | 50,4 | 54,1 | 50,2 | 54,4 | 53,3 |
| fev/09 | 51,6 | 42,9 | 49,9 | 53,6 | 49,7 | 54,1 | 51,8 |
| mar/09 | 51,5 | 42,9 | 50,1 | 53,9 | 49,4 | 54,0 | 52,4 |
| abr/09 | 51,5 | 42,0 | 49,4 | 53,9 | 49,4 | 54,2 | 52,4 |
| mai/09 | 51,6 | 42,9 | 49,3 | 54,4 | 49,5 | 54,2 | 52,1 |
| jun/09 | 51,9 | 42,8 | 49,3 | 54,7 | 50,1 | 54,4 | 52,4 |
| jul/09 | 52,1 | 42,9 | 49,5 | 55,3 | 49,9 | 54,9 | 52,6 |
| ago/09 | 52,2 | 42,6 | 50,0 | 54,7 | 50,3 | 54,9 | 53,4 |
| set/09 | 52,4 | 42,6 | 51,1 | 55,3 | 50,1 | 55,1 | 53,4 |
| out/09 | 52,4 | 43,5 | 51,2 | 55,8 | 50,0 | 54,7 | 54,0 |
| nov/09 | 52,6 | 43,7 | 50,8 | 55,9 | 50,6 | 54,9 | 53,9 |
| dez/09 | 53,0 | 45,0 | 51,0 | 56,8 | 50,9 | 55,2 | 54,0 |
| jan/10 | 52,4 | 43,8 | 50,6 | 55,6 | 51,1 | 54,3 | 53,2 |
| fev/10 | 52,6 | 44,8 | 50,4 | 55,0 | 51,6 | 54,4 | 53,2 |
| mar/10 | 52,7 | 45,3 | 50,9 | 56,2 | 51,0 | 54,4 | 52,9 |
| abr/10 | 52,9 | 45,8 | 51,6 | 56,1 | 50,6 | 55,1 | 52,6 |
| mai/10 | 53,0 | 45,8 | 51,5 | 56,6 | 51,0 | 55,1 | 52,9 |
| jun/10 | 52,9 | 45,7 | 51,0 | 56,4 | 50,7 | 55,1 | 53,4 |
| jul/10 | 53,2 | 44,7 | 50,9 | 56,6 | 50,8 | 55,7 | 54,1 |
| ago/10 | 53,4 | 45,4 | 51,0 | 57,1 | 51,1 | 55,7 | 54,7 |
| set/10 | 53,7 | 47,3 | 51,6 | 57,3 | 50,8 | 56,0 | 55,3 |
| out/10 | 53,9 | 47,4 | 51,9 | 57,4 | 50,3 | 56,5 | 55,9 |
| nov/10 | 54,0 | 47,3 | 52,1 | 57,0 | 51,0 | 56,3 | 56,0 |
| dez/10 | 54,0 | 47,2 | 52,9 | 57,1 | 51,1 | 56,1 | 56,0 |
| jan/11 | 53,0 | 45,2 | 51,3 | 55,6 | 51,1 | 55,0 | 54,8 |
| fev/11 | 53,2 | 45,1 | 50,7 | 56,1 | 51,6 | 55,2 | 54,4 |
| mar/11 | 53,3 | 46,1 | 50,2 | 56,4 | 51,5 | 55,4 | 54,8 |
| abr/11 | 53,4 | 46,8 | 50,4 | 56,7 | 51,0 | 55,5 | 55,2 |
| mai/11 | 53,6 | 47,6 | 49,9 | 57,6 | 51,2 | 55,5 | 55,3 |
| jun/11 | 53,5 | 47,4 | 50,5 | 57,5 | 50,6 | 55,6 | 55,2 |
| jul/11 | 53,6 | 47,1 | 50,6 | 57,5 | 50,6 | 56,1 | 54,8 |
| ago/11 | 53,9 | 46,9 | 50,9 | 57,4 | 51,8 | 56,0 | 55,1 |
| set/11 | 54,0 | 46,5 | 51,3 | 57,4 | 52,0 | 56,1 | 55,1 |
| out/11 | 54,0 | 46,5 | 50,4 | 57,0 | 52,3 | 56,2 | 54,9 |
| nov/11 | 54,3 | 46,5 | 50,8 | 57,3 | 52,9 | 56,3 | 56,0 |
| dez/11 | 54,0 | 47,5 | 50,6 | 57,1 | 51,9 | 56,1 | 56,0 |
| jan/12 | 53,5 | 47,1 | 49,8 | 56,8 | 51,9 | 55,3 | 54,9 |
| fev/12 | 53,6 | 47,7 | 50,1 | 57,3 | 52,0 | 55,4 | 54,5 |

FONTE: IBGE, Diretoria de Pesquisas, Coordenação de Trabalho e Rendimento, Pesquisa Mensal de Emprego.

Indicadores de distribuição da população ocupada, por região metropolitana, segundo algumas características em fevereiro de 2012

| População ocupada (%) | Total das seis áreas | Recife | Salvador | Belo Horizonte | Rio de Janeiro | São Paulo | Porto Alegre |
|--|----------------------|--------|----------|----------------|----------------|-----------|--------------|
| Sexo: | | | | | | | |
| Masculino | 54,8 | 55,4 | 54,3 | 53,2 | 56,0 | 54,6 | 54,0 |
| Feminino | 45,2 | 44,6 | 45,7 | 46,8 | 44,0 | 45,4 | 46,0 |
| Faixa etária: | | | | | | | |
| 10 a 14 anos | 0,2 | 0,2 | 0,1 | 0,2 | 0,2 | 0,2 | 0,3 |
| 15 a 17 anos | 1,4 | 1,0 | 0,9 | 2,3 | 1,0 | 1,5 | 1,9 |
| 18 a 24 anos | 13,5 | 14,3 | 11,8 | 15,6 | 11,5 | 14,1 | 14,4 |
| 25 a 49 anos | 62,6 | 63,9 | 66,9 | 62,0 | 60,5 | 63,3 | 61,5 |
| 50 anos ou mais | 22,2 | 20,7 | 20,4 | 19,8 | 26,8 | 20,9 | 22,0 |
| Anos de estudo: | | | | | | | |
| Sem instrução e menos de 1 ano | 1,4 | 1,9 | 1,1 | 1,7 | 1,5 | 1,3 | 1,0 |
| 1 a 3 anos | 3,3 | 4,1 | 2,5 | 3,2 | 3,6 | 3,1 | 3,4 |
| 4 a 7 anos | 16,8 | 19,1 | 14,3 | 20,4 | 16,7 | 15,3 | 20,2 |
| 8 a 10 anos | 16,1 | 14,9 | 15,5 | 17,8 | 16,7 | 14,9 | 19,4 |
| 11 anos ou mais | 62,3 | 59,6 | 66,6 | 56,8 | 61,5 | 65,3 | 55,9 |
| Tamanho do empreendimento: | | | | | | | |
| 1 a 5 pessoas | 31,2 | 36,8 | 30,8 | 33,8 | 37,1 | 26,5 | 31,5 |
| 6 a 10 pessoas | 5,7 | 4,8 | 7,0 | 6,0 | 4,6 | 5,8 | 7,2 |
| 11 ou mais pessoas | 63,1 | 58,3 | 62,2 | 60,2 | 58,3 | 67,7 | 61,3 |
| Tempo de permanência no trabalho: | | | | | | | |
| Até 30 dias | 1,6 | 2,2 | 1,2 | 3,3 | 0,9 | 1,4 | 2,5 |
| 31 dias a menos de 1 ano | 18,1 | 18,9 | 17,9 | 22,6 | 15,8 | 17,5 | 20,6 |
| 1 ano a menos de 2 anos | 12,7 | 12,1 | 10,7 | 12,7 | 12,0 | 13,6 | 12,7 |
| 2 anos ou mais | 67,6 | 66,8 | 70,3 | 61,4 | 71,3 | 67,5 | 64,2 |
| Horas habitualmente trabalhadas por semana: | | | | | | | |
| Até 39 horas | 17,3 | 22,8 | 17,8 | 20,8 | 18,1 | 15,3 | 15,5 |
| 40 a 44 horas | 53,1 | 49,1 | 57,3 | 57,5 | 46,9 | 54,2 | 58,7 |
| 45 horas e mais | 29,6 | 28,1 | 24,9 | 21,7 | 35,0 | 30,5 | 25,8 |

FONTE: IBGE, Diretoria de Pesquisas, Coordenação de Trabalho e Rendimento, Pesquisa Mensal de Emprego.

O gráfico a seguir mostra a evolução, de JANEIRO de 2011 a FEVEREIRO de 2012, da população ocupada para o total das seis regiões metropolitanas abrangidas pela pesquisa (em mil pessoas)

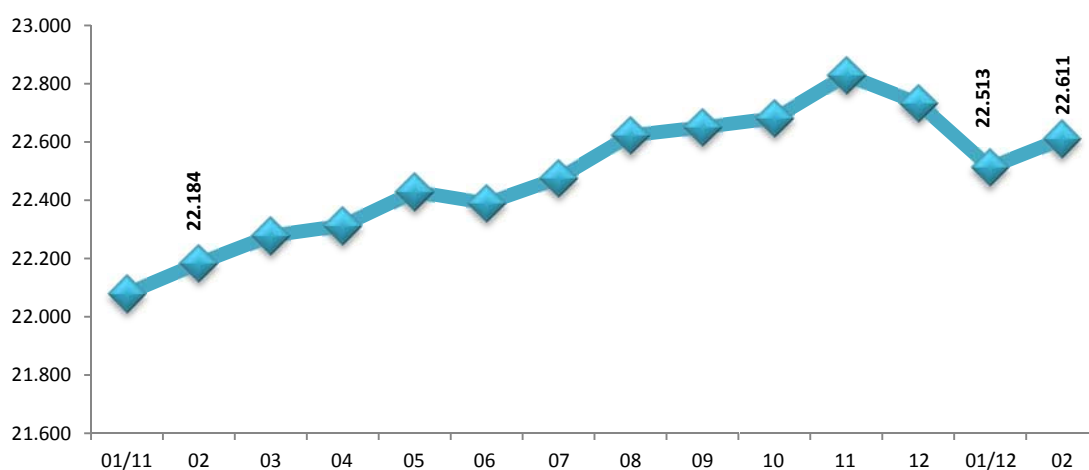

FONTE: IBGE, Diretoria de Pesquisas, Coordenação de Trabalho e Rendimento, Pesquisa Mensal de Emprego.

Indicadores de distribuição da população ocupada, por região metropolitana, segundo os grupamentos de atividade, para os meses de fevereiro de 2004 a 2012

| Distribuição da população ocupada por grupamentos de atividade (%) | | | | | | | | |
|--|---------|----------------------|--------|----------|----------------|----------------|-----------|--------------|
| Grupamentos de atividade | Mês/ano | Total das seis áreas | Recife | Salvador | Belo Horizonte | Rio de Janeiro | São Paulo | Porto Alegre |
| Indústria extrativa, de transformação e distribuição de eletricidade, gás e água | 02/04 | 17,5 | 11,4 | 11,0 | 16,6 | 12,7 | 21,6 | 23,4 |
| | 02/05 | 17,5 | 12,2 | 9,6 | 17,5 | 12,3 | 21,8 | 23,2 |
| | 02/06 | 17,4 | 11,2 | 11,0 | 17,3 | 12,7 | 21,5 | 22,0 |
| | 02/07 | 17,1 | 11,1 | 10,3 | 17,0 | 12,4 | 20,8 | 23,1 |
| | 02/08 | 16,7 | 10,8 | 10,9 | 17,3 | 12,2 | 20,2 | 21,3 |
| | 02/09 | 16,6 | 9,8 | 9,8 | 16,9 | 12,0 | 20,7 | 21,0 |
| | 02/10 | 16,4 | 11,0 | 10,4 | 18,2 | 12,4 | 19,4 | 20,9 |
| | 02/11 | 16,6 | 11,1 | 10,2 | 17,1 | 12,5 | 19,7 | 22,0 |
| Construção | 02/12 | 16,0 | 11,3 | 9,3 | 16,1 | 11,3 | 19,7 | 21,0 |
| | 02/04 | 7,7 | 6,0 | 8,5 | 8,7 | 8,0 | 7,5 | 7,6 |
| | 02/05 | 7,3 | 6,5 | 8,9 | 7,8 | 7,6 | 6,8 | 6,9 |
| | 02/06 | 7,2 | 5,8 | 8,5 | 8,6 | 7,4 | 6,7 | 7,1 |
| | 02/07 | 7,2 | 5,4 | 8,1 | 8,6 | 7,3 | 6,9 | 7,2 |
| | 02/08 | 7,2 | 5,7 | 8,8 | 8,4 | 6,5 | 7,1 | 7,2 |
| | 02/09 | 7,3 | 6,6 | 8,9 | 8,4 | 7,4 | 6,9 | 7,3 |
| | 02/10 | 7,7 | 7,6 | 9,3 | 8,8 | 8,3 | 6,9 | 7,2 |
| Comércio, reparação de veículos automotores e de objetos pessoais e domésticos e comércio a varejo de combustíveis | 02/11 | 7,6 | 7,5 | 9,2 | 9,3 | 7,4 | 7,0 | 7,4 |
| | 02/12 | 7,8 | 7,7 | 9,9 | 9,3 | 7,9 | 6,8 | 8,1 |
| | 02/04 | 20,4 | 27,0 | 21,0 | 19,5 | 18,9 | 20,6 | 19,2 |
| | 02/05 | 20,2 | 26,4 | 21,8 | 19,7 | 18,8 | 20,2 | 19,0 |
| | 02/06 | 19,6 | 25,2 | 20,8 | 19,1 | 19,0 | 19,1 | 18,9 |
| | 02/07 | 19,3 | 24,9 | 21,1 | 18,4 | 19,1 | 18,6 | 18,8 |
| | 02/08 | 19,6 | 25,7 | 21,3 | 18,4 | 18,9 | 18,9 | 20,9 |
| | 02/09 | 19,4 | 26,8 | 20,5 | 18,7 | 18,0 | 18,9 | 19,9 |
| Serviços prestados a empresa, aluguéis, atividades imobiliárias e intermediação financeira | 02/10 | 19,2 | 25,5 | 21,7 | 18,1 | 18,0 | 18,7 | 19,4 |
| | 02/11 | 18,9 | 24,1 | 22,1 | 18,3 | 18,5 | 17,7 | 19,6 |
| | 02/12 | 18,9 | 24,1 | 21,4 | 18,6 | 18,6 | 17,7 | 19,7 |
| | 02/04 | 13,3 | 11,6 | 13,1 | 11,8 | 14,5 | 13,6 | 11,7 |
| | 02/05 | 14,0 | 11,8 | 13,3 | 12,2 | 14,5 | 14,7 | 12,9 |
| | 02/06 | 14,3 | 12,6 | 12,2 | 12,6 | 15,5 | 15,0 | 12,9 |
| | 02/07 | 14,8 | 12,5 | 13,6 | 13,8 | 15,7 | 15,6 | 12,9 |
| | 02/08 | 15,1 | 12,7 | 13,6 | 14,1 | 15,9 | 15,8 | 13,3 |
| Educação, saúde, serviços sociais, administração pública, defesa e seguridade social | 02/09 | 15,3 | 13,6 | 14,7 | 13,5 | 16,1 | 16,0 | 13,8 |
| | 02/10 | 15,4 | 13,5 | 14,2 | 13,1 | 15,9 | 16,5 | 14,1 |
| | 02/11 | 15,9 | 14,8 | 14,5 | 14,5 | 15,8 | 17,1 | 13,5 |
| | 02/12 | 16,3 | 17,0 | 16,7 | 14,7 | 16,1 | 17,1 | 13,7 |
| | 02/04 | 15,5 | 18,2 | 18,8 | 16,0 | 16,9 | 13,5 | 15,5 |
| | 02/05 | 15,4 | 17,6 | 17,6 | 16,1 | 17,8 | 12,9 | 16,0 |
| | 02/06 | 15,8 | 19,6 | 18,2 | 16,7 | 18,1 | 13,1 | 15,7 |
| | 02/07 | 15,6 | 20,6 | 17,9 | 16,1 | 17,2 | 13,3 | 16,3 |
| Serviços domésticos | 02/08 | 15,8 | 19,2 | 17,6 | 16,3 | 18,2 | 13,4 | 16,7 |
| | 02/09 | 16,0 | 18,4 | 18,0 | 17,1 | 18,5 | 13,4 | 16,0 |
| | 02/10 | 15,5 | 17,8 | 16,8 | 16,8 | 18,0 | 13,1 | 16,1 |
| | 02/11 | 15,6 | 17,7 | 17,3 | 16,0 | 18,7 | 13,1 | 15,7 |
| | 02/12 | 15,9 | 17,4 | 18,6 | 16,7 | 18,0 | 13,7 | 15,7 |
| | 02/04 | 7,7 | 7,5 | 9,3 | 9,9 | 7,9 | 6,7 | 7,5 |
| | 02/05 | 8,0 | 8,5 | 10,2 | 10,0 | 8,3 | 7,2 | 6,8 |
| | 02/06 | 8,2 | 7,7 | 10,3 | 8,8 | 8,3 | 8,0 | 7,1 |
| Outros serviços (alojamento, transporte, limpeza urbana e serviços pessoais) | 02/07 | 8,3 | 8,0 | 10,2 | 9,5 | 8,6 | 7,8 | 6,7 |
| | 02/08 | 7,7 | 8,4 | 8,8 | 8,7 | 8,1 | 7,2 | 5,8 |
| | 02/09 | 7,7 | 8,8 | 9,4 | 8,5 | 8,0 | 7,1 | 6,3 |
| | 02/10 | 7,6 | 8,1 | 9,2 | 8,0 | 7,9 | 7,2 | 6,2 |
| | 02/11 | 6,9 | 7,2 | 8,1 | 7,5 | 6,6 | 6,9 | 5,8 |
| | 02/12 | 6,7 | 7,0 | 7,2 | 7,0 | 6,8 | 6,6 | 5,8 |
| | 02/04 | 17,2 | 17,1 | 17,6 | 16,2 | 20,6 | 16,1 | 14,1 |
| | 02/05 | 16,9 | 16,0 | 17,8 | 15,4 | 20,1 | 15,9 | 14,4 |
| | 02/06 | 16,9 | 16,7 | 18,0 | 16,1 | 18,5 | 16,2 | 15,4 |
| | 02/07 | 17,0 | 16,6 | 17,9 | 15,8 | 19,2 | 16,5 | 14,1 |
| | 02/08 | 17,4 | 16,5 | 18,2 | 16,3 | 19,8 | 17,0 | 14,0 |
| | 02/09 | 17,1 | 15,2 | 17,9 | 16,2 | 19,4 | 16,7 | 15,1 |
| | 02/10 | 17,6 | 15,9 | 17,6 | 16,3 | 18,8 | 17,9 | 15,4 |
| | 02/11 | 18,0 | 16,8 | 18,0 | 16,6 | 19,9 | 18,1 | 15,3 |
| | 02/12 | 17,9 | 15,1 | 16,3 | 16,9 | 20,3 | 18,1 | 15,3 |

FONTE: IBGE, Diretoria de Pesquisas, Coordenação de Trabalho e Rendimento, Pesquisa Mensal de Emprego.

Indicadores de distribuição da população ocupada, por região metropolitana, segundo a posição na ocupação, para os meses de fevereiro de 2004 a 2012

| Distribuição da população ocupada por posição na ocupação (%) | | | | | | | | |
|---|---------|------------------|--------|----------|----------------|----------------|-----------|--------------|
| Posição na ocupação | Mês/ano | Total seis áreas | Recife | Salvador | Belo Horizonte | Rio de Janeiro | São Paulo | Porto Alegre |
| Empregados com carteira de trabalho assinada no setor privado | 02/04 | 39,5 | 31,8 | 36,4 | 39,9 | 36,6 | 42,3 | 43,2 |
| | 02/05 | 40,4 | 35,0 | 37,0 | 41,0 | 37,1 | 43,1 | 42,9 |
| | 02/06 | 41,4 | 35,8 | 35,8 | 43,3 | 39,3 | 43,3 | 44,5 |
| | 02/07 | 42,0 | 36,0 | 37,1 | 42,7 | 39,4 | 44,7 | 44,2 |
| | 02/08 | 43,9 | 38,0 | 38,1 | 44,7 | 39,4 | 47,8 | 46,0 |
| | 02/09 | 44,8 | 39,5 | 38,7 | 46,9 | 41,2 | 47,5 | 48,1 |
| | 02/10 | 46,0 | 40,3 | 41,7 | 47,4 | 42,0 | 49,2 | 48,7 |
| | 02/11 | 48,1 | 44,1 | 44,8 | 49,1 | 43,0 | 51,5 | 50,5 |
| | 02/12 | 49,7 | 46,1 | 49,1 | 48,6 | 43,5 | 54,1 | 50,7 |
| Empregados sem carteira de trabalho assinada no setor privado | 02/04 | 15,4 | 14,8 | 13,7 | 13,2 | 13,9 | 17,9 | 12,1 |
| | 02/05 | 15,7 | 15,1 | 13,8 | 12,4 | 13,6 | 18,5 | 14,4 |
| | 02/06 | 14,8 | 14,1 | 14,0 | 12,4 | 12,4 | 17,3 | 13,3 |
| | 02/07 | 14,0 | 14,6 | 12,8 | 12,6 | 11,5 | 16,1 | 13,2 |
| | 02/08 | 13,1 | 12,4 | 13,9 | 11,9 | 11,7 | 14,1 | 13,0 |
| | 02/09 | 12,7 | 11,3 | 13,1 | 10,8 | 10,7 | 14,7 | 11,1 |
| | 02/10 | 12,1 | 11,0 | 11,5 | 10,9 | 11,2 | 13,4 | 10,8 |
| | 02/11 | 11,3 | 10,8 | 11,0 | 9,6 | 10,4 | 12,7 | 10,2 |
| | 02/12 | 10,3 | 10,3 | 9,4 | 9,8 | 10,1 | 10,6 | 10,3 |
| Militares e funcionários Públicos | 02/04 | 7,1 | 8,6 | 7,1 | 7,7 | 9,2 | 5,2 | 8,5 |
| | 02/05 | 7,2 | 9,4 | 7,5 | 7,5 | 9,4 | 5,2 | 8,6 |
| | 02/06 | 7,6 | 9,6 | 7,2 | 8,4 | 9,5 | 6,1 | 7,8 |
| | 02/07 | 7,7 | 11,0 | 7,2 | 7,7 | 9,2 | 6,3 | 8,1 |
| | 02/08 | 7,6 | 10,8 | 6,9 | 7,8 | 10,0 | 5,7 | 7,7 |
| | 02/09 | 7,6 | 10,6 | 7,6 | 8,9 | 9,9 | 5,5 | 7,3 |
| | 02/10 | 7,5 | 10,2 | 7,3 | 8,0 | 9,6 | 5,7 | 7,8 |
| | 02/11 | 7,5 | 9,7 | 7,3 | 7,6 | 9,8 | 5,9 | 7,0 |
| | 02/12 | 7,7 | 9,1 | 8,6 | 7,7 | 10,2 | 6,0 | 7,5 |
| Trabalhadores por conta própria | 02/04 | 20,9 | 25,6 | 23,6 | 18,9 | 23,9 | 18,6 | 18,9 |
| | 02/05 | 19,4 | 22,4 | 22,5 | 19,0 | 23,5 | 16,5 | 17,4 |
| | 02/06 | 19,1 | 22,3 | 22,7 | 18,1 | 22,4 | 16,5 | 17,8 |
| | 02/07 | 19,4 | 21,1 | 22,3 | 17,7 | 23,3 | 17,1 | 17,9 |
| | 02/08 | 19,1 | 22,1 | 22,6 | 17,5 | 22,5 | 16,8 | 17,3 |
| | 02/09 | 18,9 | 23,6 | 21,2 | 16,5 | 21,9 | 16,9 | 17,5 |
| | 02/10 | 18,6 | 23,0 | 22,0 | 16,6 | 21,7 | 16,4 | 17,1 |
| | 02/11 | 18,3 | 20,9 | 20,5 | 16,5 | 22,4 | 16,0 | 16,4 |
| | 02/12 | 17,9 | 20,5 | 18,0 | 17,3 | 21,7 | 15,7 | 16,7 |
| Empregadores | 02/04 | 5,2 | 4,4 | 3,9 | 5,9 | 5,5 | 5,2 | 5,2 |
| | 02/05 | 5,3 | 4,5 | 4,1 | 5,4 | 4,9 | 5,8 | 5,0 |
| | 02/06 | 4,9 | 3,9 | 3,9 | 4,9 | 4,9 | 5,4 | 4,5 |
| | 02/07 | 4,7 | 3,9 | 4,3 | 5,0 | 4,9 | 4,6 | 4,6 |
| | 02/08 | 4,8 | 4,1 | 4,4 | 4,8 | 4,8 | 5,0 | 5,3 |
| | 02/09 | 4,6 | 3,3 | 4,5 | 4,7 | 4,5 | 4,8 | 4,7 |
| | 02/10 | 4,5 | 3,1 | 3,6 | 4,8 | 4,3 | 4,9 | 4,9 |
| | 02/11 | 4,3 | 3,3 | 3,4 | 5,0 | 4,1 | 4,3 | 5,3 |
| | 02/12 | 4,4 | 3,6 | 4,3 | 5,0 | 4,3 | 4,3 | 5,1 |

FONTE: IBGE, Diretoria de Pesquisas, Coordenação de Trabalho e Rendimento, Pesquisa Mensal de Emprego.

Indicadores de distribuição da população ocupada, segundo a posição na ocupação e os grupamentos de atividade, para os meses de fevereiro de 2004 a 2012

| Grupamentos de atividade | Mês/ano | Empregados com carteira assinada | Empregados sem carteira assinada | Trabalhadores por conta própria | Empregadores |
|--|---------|----------------------------------|----------------------------------|---------------------------------|--------------|
| Indústria extrativa, de transformação e distribuição de eletricidade, gás e água | 02/04 | 60,3 | 16,0 | 17,0 | 4,9 |
| | 02/05 | 61,1 | 16,8 | 15,8 | 4,7 |
| | 02/06 | 63,0 | 15,6 | 15,7 | 4,1 |
| | 02/07 | 64,5 | 14,0 | 15,6 | 4,2 |
| | 02/08 | 65,1 | 12,9 | 16,2 | 4,1 |
| | 02/09 | 66,3 | 13,1 | 15,7 | 3,7 |
| | 02/10 | 66,6 | 11,8 | 15,9 | 4,4 |
| | 02/11 | 68,5 | 11,3 | 15,2 | 3,8 |
| Construção | 02/12 | 70,8 | 9,6 | 14,5 | 3,7 |
| | 02/04 | 25,1 | 20,6 | 46,8 | 6,8 |
| | 02/05 | 24,7 | 24,9 | 43,9 | 5,9 |
| | 02/06 | 26,2 | 22,5 | 45,0 | 5,6 |
| | 02/07 | 26,3 | 22,1 | 44,6 | 6,5 |
| | 02/08 | 30,2 | 19,6 | 44,1 | 5,6 |
| | 02/09 | 33,9 | 18,5 | 41,7 | 5,7 |
| | 02/10 | 35,1 | 17,4 | 41,5 | 5,6 |
| Comércio, reparação de veículos automotores e de objetos pessoais e domésticos e comércio a varejo de combustíveis | 02/11 | 38,1 | 16,1 | 39,9 | 5,5 |
| | 02/12 | 39,8 | 16,3 | 38,1 | 5,5 |
| | 02/04 | 40,6 | 19,2 | 29,9 | 8,1 |
| | 02/05 | 41,0 | 18,8 | 29,4 | 8,8 |
| | 02/06 | 42,9 | 18,4 | 28,1 | 8,5 |
| | 02/07 | 43,8 | 17,0 | 29,3 | 7,8 |
| | 02/08 | 45,8 | 16,4 | 27,9 | 8,0 |
| | 02/09 | 46,9 | 15,5 | 28,3 | 7,6 |
| Serviços prestados a empresa, aluguéis, atividades imobiliárias e intermediação financeira | 02/10 | 48,3 | 14,5 | 27,6 | 8,0 |
| | 02/11 | 51,7 | 12,9 | 26,7 | 7,5 |
| | 02/12 | 53,7 | 12,0 | 26,0 | 7,2 |
| | 02/04 | 59,7 | 16,9 | 16,2 | 5,1 |
| | 02/05 | 61,7 | 17,3 | 13,4 | 6,0 |
| | 02/06 | 63,0 | 15,7 | 14,0 | 5,3 |
| | 02/07 | 64,5 | 15,0 | 14,4 | 4,6 |
| | 02/08 | 65,7 | 13,9 | 13,4 | 5,3 |
| Educação, saúde, serviços sociais, administração pública, defesa e seguridade social | 02/09 | 64,7 | 13,6 | 15,2 | 4,8 |
| | 02/10 | 68,0 | 12,7 | 13,5 | 4,2 |
| | 02/11 | 69,1 | 12,1 | 13,0 | 4,3 |
| | 02/12 | 71,5 | 10,5 | 12,7 | 4,2 |
| | 02/04 | 32,4 | 17,1 | 6,0 | 2,8 |
| | 02/05 | 32,1 | 16,7 | 5,2 | 2,8 |
| | 02/06 | 32,8 | 15,1 | 5,1 | 2,4 |
| | 02/07 | 32,6 | 15,0 | 5,6 | 2,0 |
| Outros serviços (alojamento, transporte, limpeza urbana e serviços pessoais) | 02/08 | 34,5 | 14,4 | 5,1 | 2,3 |
| | 02/09 | 35,5 | 13,8 | 4,6 | 2,1 |
| | 02/10 | 36,4 | 12,3 | 4,5 | 2,1 |
| | 02/11 | 37,1 | 12,2 | 5,4 | 1,5 |
| | 02/12 | 37,6 | 11,2 | 4,5 | 2,1 |
| | 02/04 | 42,8 | 20,9 | 27,9 | 5,7 |
| | 02/05 | 45,1 | 20,1 | 27,0 | 5,5 |
| | 02/06 | 44,3 | 20,7 | 26,8 | 5,7 |
| | 02/07 | 44,7 | 20,2 | 26,9 | 5,5 |
| | 02/08 | 46,7 | 18,3 | 27,0 | 5,4 |
| | 02/09 | 47,9 | 18,3 | 26,2 | 5,5 |
| | 02/10 | 49,3 | 18,2 | 25,9 | 4,7 |
| | 02/11 | 50,1 | 17,3 | 25,6 | 4,8 |
| | 02/12 | 50,5 | 15,2 | 26,6 | 5,3 |

FONTE: IBGE, Diretoria de Pesquisas, Coordenação de Trabalho e Rendimento, Pesquisa Mensal de Emprego.

Indicadores de distribuição da população desocupada, por região metropolitana, segundo algumas características em fevereiro de 2012

| População desocupada (%) | Total das seis áreas | Recife | Salvador | Belo Horizonte | Rio de Janeiro | São Paulo | Porto Alegre |
|---------------------------------|----------------------|--------|----------|----------------|----------------|-----------|--------------|
| Sexo: | | | | | | | |
| Masculino | 43,4 | 46,9 | 41,9 | 43,8 | 42,1 | 44,1 | 41,7 |
| Feminino | 56,6 | 53,1 | 58,1 | 56,2 | 57,9 | 55,9 | 58,3 |
| Faixa etária: | | | | | | | |
| 10 a 14 anos | 0,4 | 0,0 | 0,2 | 0,8 | 0,5 | 0,4 | 0,3 |
| 15 a 17 anos | 7,3 | 3,0 | 3,1 | 11,6 | 4,9 | 8,2 | 14,0 |
| 18 a 24 anos | 34,1 | 40,2 | 31,0 | 33,1 | 33,0 | 35,1 | 31,1 |
| 25 a 49 anos | 51,4 | 49,6 | 59,9 | 47,7 | 53,3 | 49,5 | 49,6 |
| 50 anos ou mais | 6,9 | 7,1 | 5,8 | 6,8 | 8,3 | 6,8 | 5,0 |
| Anos de estudo: | | | | | | | |
| Sem Instrução e menos de 8 anos | 15,3 | 14,3 | 16,8 | 20,1 | 14,8 | 13,6 | 21,7 |
| 8 a 10 anos | 21,7 | 15,7 | 23,3 | 22,7 | 20,1 | 22,2 | 26,9 |
| 11 anos ou mais | 62,9 | 69,9 | 59,9 | 57,1 | 65,1 | 64,2 | 51,5 |
| Condição de trabalho: | | | | | | | |
| Com trabalho anterior | 82,1 | 80,5 | 82,1 | 82,9 | 78,5 | 84,4 | 80,5 |
| Sem trabalho anterior | 17,9 | 19,5 | 17,9 | 17,1 | 21,5 | 15,6 | 19,5 |
| Condição na família: | | | | | | | |
| Principal responsável | 25,4 | 28,6 | 28,6 | 26,6 | 25,5 | 23,3 | 30,2 |
| Outros membros | 74,6 | 71,4 | 71,4 | 73,4 | 74,5 | 76,7 | 69,8 |
| Com procura de trabalho: | | | | | | | |
| Nos 7 dias | 79,6 | 70,8 | 84,0 | 79,3 | 78,7 | 80,4 | 79,0 |
| Nos 23 dias | 20,4 | 29,2 | 16,0 | 20,7 | 21,3 | 19,6 | 21,0 |
| Tempo de procura: | | | | | | | |
| Até 30 dias | 28,2 | 56,1 | 20,1 | 48,9 | 12,3 | 30,1 | 31,3 |
| 31 dias a 6 meses | 51,6 | 37,1 | 41,1 | 42,9 | 58,2 | 54,2 | 53,3 |
| 7 a 11 meses | 6,4 | 0,7 | 9,9 | 3,0 | 8,3 | 5,9 | 7,0 |
| 1 ano a menos de 2 anos | 8,2 | 4,6 | 14,6 | 3,5 | 13,4 | 5,9 | 4,5 |
| 2 anos ou mais | 5,6 | 1,5 | 14,2 | 1,6 | 7,8 | 3,9 | 3,8 |

FONTE: IBGE, Diretoria de Pesquisas, Coordenação de Trabalho e Rendimento, Pesquisa Mensal de Emprego.

O gráfico a seguir mostra a evolução, de JANEIRO de 2011 a FEVEREIRO de 2012, da população desocupada, para o total das seis regiões metropolitanas abrangidas pela pesquisa (em mil pessoas)

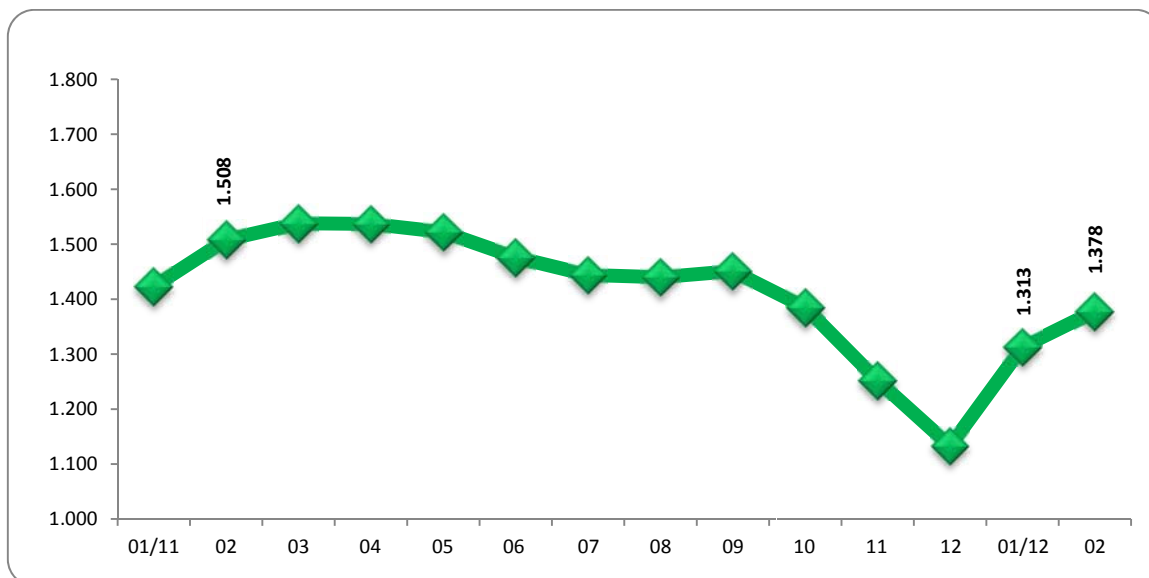

FONTE: IBGE, Diretoria de Pesquisas, Coordenação de Trabalho e Rendimento, Pesquisa Mensal de Emprego.

A tabela a seguir mostra a evolução da taxa de desocupação, desde março de 2002

(continua na página seguinte)

| Taxa de desocupação por região metropolitana (%) | | | | | | | |
|--|-------------|-------------|-------------|----------------|----------------|-------------|--------------|
| Mês/ano | Total | Recife | Salvador | Belo Horizonte | Rio de Janeiro | São Paulo | Porto Alegre |
| mar/02 | 12,9 | 13,9 | 17,4 | 12,8 | 10,8 | 13,8 | 10,0 |
| abr/02 | 12,5 | 13,4 | 15,9 | 11,6 | 10,5 | 13,6 | 10,2 |
| mai/02 | 11,9 | 12,6 | 16,2 | 10,9 | 11,0 | 12,2 | 10,0 |
| jun/02 | 11,6 | 12,3 | 15,1 | 10,6 | 10,1 | 12,5 | 8,7 |
| jul/02 | 11,9 | 12,1 | 14,8 | 10,5 | 10,2 | 13,3 | 8,6 |
| ago/02 | 11,7 | 11,9 | 14,4 | 11,3 | 10,1 | 13,1 | 7,8 |
| set/02 | 11,5 | 12,1 | 14,3 | 10,7 | 9,7 | 12,8 | 8,3 |
| out/02 | 11,2 | 12,8 | 13,4 | 9,6 | 9,7 | 12,3 | 8,5 |
| nov/02 | 10,9 | 12,6 | 13,7 | 9,5 | 9,5 | 11,9 | 7,9 |
| dez/02 | 10,5 | 11,3 | 14,8 | 8,3 | 8,9 | 11,7 | 7,5 |
| jan/03 | 11,2 | 11,7 | 15,2 | 9,8 | 8,3 | 13,0 | 7,9 |
| fev/03 | 11,6 | 12,1 | 15,0 | 10,1 | 8,6 | 13,6 | 8,6 |
| mar/03 | 12,1 | 12,7 | 16,2 | 10,3 | 9,1 | 13,9 | 10,0 |
| abr/03 | 12,5 | 14,0 | 16,7 | 10,5 | 9,2 | 14,3 | 9,8 |
| mai/03 | 12,9 | 15,1 | 17,3 | 11,0 | 9,6 | 14,6 | 10,2 |
| jun/03 | 13,0 | 14,9 | 17,9 | 12,1 | 9,8 | 14,5 | 10,2 |
| jul/03 | 12,8 | 14,2 | 17,6 | 11,4 | 9,6 | 14,5 | 9,5 |
| ago/03 | 13,1 | 15,0 | 17,6 | 12,1 | 9,5 | 14,9 | 9,8 |
| set/03 | 13,0 | 15,0 | 17,6 | 10,8 | 9,7 | 14,8 | 10,1 |
| out/03 | 13,0 | 14,4 | 17,0 | 11,2 | 9,4 | 15,0 | 10,1 |
| nov/03 | 12,2 | 14,0 | 16,4 | 10,3 | 8,9 | 14,0 | 9,4 |
| dez/03 | 10,9 | 12,1 | 15,7 | 10,4 | 8,6 | 11,8 | 7,9 |
| jan/04 | 11,7 | 12,8 | 16,2 | 12,3 | 8,9 | 12,9 | 7,6 |
| fev/04 | 12,0 | 12,7 | 17,1 | 11,9 | 8,6 | 13,6 | 8,5 |
| mar/04 | 12,8 | 12,6 | 17,1 | 12,1 | 9,8 | 14,6 | 9,6 |
| abr/04 | 13,1 | 14,3 | 16,6 | 11,4 | 10,7 | 14,5 | 10,7 |
| mai/04 | 12,2 | 13,3 | 16,2 | 10,9 | 9,6 | 13,6 | 9,7 |
| jun/04 | 11,7 | 12,8 | 14,9 | 10,5 | 8,9 | 13,3 | 9,5 |
| jul/04 | 11,2 | 13,4 | 14,9 | 10,7 | 8,1 | 12,5 | 8,9 |
| ago/04 | 11,4 | 13,5 | 16,6 | 10,2 | 8,6 | 12,6 | 8,5 |
| set/04 | 10,9 | 12,4 | 15,6 | 10,2 | 8,8 | 11,7 | 8,7 |
| out/04 | 10,5 | 12,1 | 15,8 | 9,6 | 8,5 | 11,2 | 7,6 |
| nov/04 | 10,7 | 11,2 | 15,9 | 9,2 | 9,4 | 11,2 | 7,8 |
| dez/04 | 9,6 | 11,1 | 15,4 | 8,5 | 8,5 | 9,8 | 6,6 |
| jan/05 | 10,2 | 12,2 | 15,8 | 9,8 | 7,4 | 11,1 | 7,0 |
| fev/05 | 10,7 | 13,2 | 15,6 | 9,9 | 8,4 | 11,5 | 7,1 |
| mar/05 | 10,9 | 14,1 | 15,7 | 10,7 | 8,4 | 11,5 | 7,9 |
| abr/05 | 10,8 | 13,0 | 17,0 | 9,5 | 8,6 | 11,4 | 8,0 |
| mai/05 | 10,2 | 12,8 | 15,9 | 8,9 | 8,5 | 10,5 | 7,7 |
| jun/05 | 9,4 | 9,6 | 14,7 | 8,5 | 6,9 | 10,5 | 7,1 |
| jul/05 | 9,5 | 12,7 | 15,7 | 8,2 | 7,2 | 9,9 | 7,0 |
| ago/05 | 9,4 | 13,4 | 15,5 | 8,3 | 7,4 | 9,4 | 7,6 |
| set/05 | 9,7 | 15,0 | 15,2 | 8,1 | 7,4 | 9,7 | 8,4 |
| out/05 | 9,6 | 14,3 | 14,9 | 8,5 | 7,9 | 9,6 | 7,5 |
| nov/05 | 9,6 | 14,7 | 15,0 | 8,2 | 7,7 | 9,7 | 7,2 |
| dez/05 | 8,4 | 13,9 | 14,6 | 7,0 | 6,8 | 7,9 | 6,7 |
| jan/06 | 9,3 | 15,3 | 14,9 | 8,1 | 6,9 | 9,2 | 7,7 |
| fev/06 | 10,1 | 15,9 | 13,6 | 9,1 | 7,9 | 10,5 | 7,5 |
| mar/06 | 10,4 | 16,5 | 13,7 | 9,3 | 8,5 | 10,6 | 8,3 |
| abr/06 | 10,4 | 16,5 | 13,4 | 9,1 | 8,4 | 10,7 | 8,3 |
| mai/06 | 10,2 | 15,0 | 13,5 | 8,5 | 8,6 | 10,5 | 8,3 |
| jun/06 | 10,4 | 15,4 | 13,5 | 8,6 | 8,8 | 10,9 | 8,2 |
| jul/06 | 10,8 | 15,3 | 14,4 | 9,1 | 8,7 | 11,3 | 8,7 |
| ago/06 | 10,6 | 14,9 | 14,3 | 8,7 | 8,2 | 11,6 | 8,3 |
| set/06 | 10,0 | 13,7 | 13,6 | 7,8 | 7,5 | 11,1 | 7,9 |
| out/06 | 9,8 | 13,5 | 13,7 | 8,7 | 7,3 | 10,5 | 8,4 |
| nov/06 | 9,6 | 12,4 | 13,2 | 8,2 | 7,3 | 10,3 | 8,0 |
| dez/06 | 8,4 | 10,4 | 12,4 | 7,1 | 6,5 | 9,0 | 6,6 |

(continuação da página anterior)

Taxa de desocupação por região metropolitana (%)

| Mês/ano | Total | Recife | Salvador | Belo Horizonte | Rio de Janeiro | São Paulo | Porto Alegre |
|---------------|------------------------|------------------------|------------------------|------------------------|------------------------|------------------------|------------------------|
| jan/07 | 9,3 | 11,6 | 13,5 | 8,4 | 6,6 | 10,1 | 8,1 |
| fev/07 | 9,9 | 12,3 | 13,6 | 9,3 | 7,5 | 10,6 | 8,3 |
| mar/07 | 10,2 | 12,0 | 14,1 | 8,6 | 7,4 | 11,5 | 8,2 |
| abr/07 | 10,2 | 12,1 | 14,2 | 8,1 | 7,5 | 11,6 | 7,9 |
| mai/07 | 10,2 | 12,4 | 14,6 | 8,3 | 8,0 | 11,2 | 7,5 |
| jun/07 | 9,7 | 12,6 | 14,6 | 7,8 | 8,0 | 10,2 | 7,4 |
| jul/07 | 9,5 | 12,6 | 14,5 | 7,3 | 7,1 | 10,3 | 7,5 |
| ago/07 | 9,6 | 12,9 | 14,9 | 7,4 | 7,4 | 10,1 | 7,7 |
| set/07 | 9,0 | 12,6 | 13,5 | 7,5 | 7,2 | 9,4 | 7,1 |
| out/07 | 8,7 | 12,2 | 13,0 | 6,9 | 6,5 | 9,5 | 6,3 |
| nov/07 | 8,3 | 11,0 | 12,8 | 6,4 | 6,5 | 8,8 | 6,1 |
| dez/07 | 7,5 | 9,9 | 11,4 | 5,5 | 6,1 | 8,0 | 5,3 |
| jan/08 | 8,0 | 10,1 | 11,3 | 6,7 | 6,4 | 8,6 | 6,2 |
| fev/08 | 8,7 | 11,0 | 12,2 | 7,7 | 7,0 | 9,3 | 6,4 |
| mar/08 | 8,6 | 9,7 | 12,8 | 7,2 | 6,7 | 9,4 | 6,9 |
| abr/08 | 8,5 | 9,3 | 11,9 | 6,9 | 7,1 | 9,4 | 6,7 |
| mai/08 | 7,9 | 8,7 | 11,3 | 6,8 | 6,4 | 8,6 | 6,1 |
| jun/08 | 7,9 | 8,5 | 12,1 | 7,4 | 6,6 | 8,2 | 6,1 |
| jul/08 | 8,1 | 10,1 | 12,1 | 6,8 | 7,3 | 8,3 | 6,0 |
| ago/08 | 7,6 | 8,3 | 11,6 | 6,1 | 6,9 | 8,0 | 5,3 |
| set/08 | 7,7 | 8,9 | 11,3 | 6,1 | 6,9 | 8,0 | 5,7 |
| out/08 | 7,5 | 8,9 | 10,7 | 5,9 | 7,0 | 7,7 | 5,6 |
| nov/08 | 7,6 | 9,7 | 10,3 | 5,2 | 6,9 | 8,2 | 5,3 |
| dez/08 | 6,8 | 7,8 | 10,0 | 5,5 | 6,2 | 7,1 | 4,7 |
| jan/09 | 8,2 | 8,6 | 11,2 | 6,4 | 6,6 | 9,4 | 5,6 |
| fev/09 | 8,5 | 9,1 | 11,0 | 6,8 | 6,4 | 10,0 | 6,0 |
| mar/09 | 9,0 | 10,4 | 11,9 | 6,6 | 6,9 | 10,5 | 6,4 |
| abr/09 | 8,9 | 10,6 | 12,4 | 6,8 | 6,8 | 10,2 | 6,2 |
| mai/09 | 8,8 | 10,5 | 12,1 | 6,7 | 6,6 | 10,2 | 6,1 |
| jun/09 | 8,1 | 10,2 | 11,2 | 6,9 | 6,3 | 9,0 | 5,6 |
| jul/09 | 8,0 | 10,2 | 11,4 | 6,1 | 6,3 | 8,9 | 5,8 |
| ago/09 | 8,1 | 10,9 | 11,4 | 7,5 | 5,6 | 9,1 | 5,4 |
| set/09 | 7,7 | 10,5 | 10,9 | 6,4 | 5,5 | 8,7 | 5,4 |
| out/09 | 7,5 | 9,5 | 10,4 | 6,1 | 5,6 | 8,6 | 5,1 |
| nov/09 | 7,4 | 9,5 | 11,1 | 5,9 | 5,5 | 8,1 | 5,3 |
| dez/09 | 6,8 | 8,4 | 10,7 | 5,1 | 5,4 | 7,5 | 4,3 |
| jan/10 | 7,2 | 8,6 | 11,9 | 6,1 | 5,4 | 8,0 | 4,3 |
| fev/10 | 7,4 | 8,8 | 11,0 | 6,5 | 5,6 | 8,1 | 5,1 |
| mar/10 | 7,6 | 8,1 | 11,3 | 6,3 | 6,4 | 8,2 | 5,9 |
| abr/10 | 7,3 | 9,1 | 11,2 | 5,8 | 5,9 | 7,7 | 5,4 |
| mai/10 | 7,5 | 9,7 | 12,0 | 5,8 | 6,3 | 7,8 | 5,0 |
| jun/10 | 7,0 | 8,6 | 12,0 | 5,1 | 5,8 | 7,4 | 4,7 |
| jul/10 | 6,9 | 10,0 | 12,3 | 5,1 | 5,4 | 7,2 | 4,8 |
| ago/10 | 6,7 | 9,0 | 11,7 | 5,2 | 5,7 | 6,8 | 4,6 |
| set/10 | 6,2 | 8,8 | 10,3 | 4,9 | 5,3 | 6,3 | 4,1 |
| out/10 | 6,1 | 8,0 | 9,9 | 5,3 | 5,7 | 5,9 | 3,7 |
| nov/10 | 5,7 | 8,4 | 9,4 | 5,3 | 4,9 | 5,5 | 3,7 |
| dez/10 | 5,3 | 6,9 | 8,4 | 4,3 | 4,9 | 5,3 | 3,0 ¹ |
| jan/11 | 6,1 | 7,1 | 10,7 | 5,3 | 5,1 | 6,0 | 4,2 |
| fev/11 | 6,4 | 7,8 | 10,3 | 6,3 | 4,9² | 6,6 | 4,4 |
| mar/11 | 6,5 | 7,6 | 10,5 | 5,3 | 4,9 | 6,9 | 5,0 |
| abr/11 | 6,4 | 7,5 | 10,2 | 5,3 | 4,8 ¹ | 7,1 | 4,6 |
| mai/11 | 6,4 | 6,8 | 10,5 | 4,7 | 5,4 | 6,7 | 5,1 |
| jun/11 | 6,2 | 6,1 | 10,2 | 4,6 | 5,3 | 6,6 | 4,8 |
| jul/11 | 6,0 | 6,3 | 9,8 | 4,7 | 5,0 | 6,5 | 4,7 |
| ago/11 | 6,0 | 6,7 | 8,9 | 4,8 | 5,1 | 6,3 | 5,2 |
| set/11 | 6,0 | 6,4 | 9,0 | 5,0 | 5,7 | 6,1 | 4,8 |
| out/11 | 5,8 | 6,0 | 9,4 | 4,5 | 5,7 | 5,6 | 4,4 |
| nov/11 | 5,2 | 5,5 | 8,4 | 4,2 | 5,5 | 5,0 | 3,6 |
| dez/11 | 4,7 ¹ | 4,7 ¹ | 7,7 ¹ | 3,8 ¹ | 4,9 | 4,7 ¹ | 3,1 |
| jan/12 | 5,5 | 5,7 | 8,3 | 4,5 | 5,6 | 5,5 | 3,9 |
| fev/12 | 5,7² | 5,1² | 7,8² | 4,7² | 5,7 | 6,1² | 4,1² |

FONTE: IBGE, Diretoria de Pesquisas, Coordenação de Trabalho e Rendimento, Pesquisa Mensal de Emprego.

¹ menor taxa da série.

² menor taxa da série para um mês de fevereiro.

A tabela a seguir mostra a evolução da taxa de desocupação por região metropolitana, segundo o sexo, desde março de 2002

(continua na página seguinte)

Taxa de desocupação por região metropolitana, segundo o sexo (%)

| Mês/ano | Total | | Recife | | Salvador | | Belo Horizonte | | Rio de Janeiro | | São Paulo | | Porto Alegre | |
|---------------|------------|-------------|-------------|-------------|-------------|-------------|----------------|-------------|----------------|-------------|-------------|-------------|--------------|-------------|
| | masc. | fem. | masc. | fem. | masc. | fem. | masc. | fem. | masc. | fem. | masc. | fem. | masc. | fem. |
| mar/02 | 10,9 | 15,5 | 11,7 | 16,6 | 14,9 | 20,2 | 11,3 | 14,7 | 8,7 | 13,6 | 11,9 | 16,4 | 8,0 | 12,5 |
| abr/02 | 10,5 | 15,2 | 12,0 | 15,4 | 12,6 | 19,7 | 10,6 | 12,9 | 8,4 | 13,2 | 11,4 | 16,7 | 8,6 | 12,3 |
| mai/02 | 10,2 | 14,1 | 11,7 | 13,9 | 13,3 | 19,5 | 9,8 | 12,3 | 9,4 | 13,0 | 10,4 | 14,5 | 8,0 | 12,5 |
| jun/02 | 10,0 | 13,6 | 11,2 | 13,7 | 12,8 | 17,8 | 9,9 | 11,5 | 8,3 | 12,5 | 10,9 | 14,7 | 7,4 | 10,3 |
| jul/02 | 10,2 | 14,1 | 10,8 | 13,8 | 12,8 | 17,0 | 9,2 | 12,2 | 8,5 | 12,5 | 11,4 | 15,8 | 7,6 | 9,8 |
| ago/02 | 9,8 | 14,2 | 10,8 | 13,5 | 12,9 | 16,1 | 10,0 | 12,9 | 8,3 | 12,3 | 10,6 | 16,3 | 6,6 | 9,3 |
| set/02 | 9,6 | 13,9 | 10,3 | 14,4 | 12,5 | 16,4 | 9,4 | 12,3 | 7,6 | 12,3 | 10,8 | 15,4 | 7,0 | 10,0 |
| out/02 | 9,4 | 13,4 | 11,8 | 14,2 | 11,6 | 15,6 | 8,6 | 10,8 | 7,5 | 12,6 | 10,5 | 14,7 | 7,0 | 10,4 |
| nov/02 | 9,3 | 12,9 | 11,1 | 14,6 | 11,9 | 15,9 | 8,8 | 10,4 | 7,5 | 12,0 | 10,5 | 13,7 | 5,9 | 10,4 |
| dez/02 | 9,0 | 12,4 | 10,0 | 13,0 | 12,3 | 17,8 | 7,8 | 9,0 | 6,9 | 11,4 | 10,3 | 13,5 | 6,5 | 8,8 |
| jan/03 | 9,4 | 13,5 | 10,3 | 13,5 | 12,6 | 18,2 | 8,8 | 10,9 | 6,5 | 10,8 | 11,1 | 15,5 | 6,5 | 9,7 |
| fev/03 | 9,5 | 14,2 | 11,0 | 13,7 | 12,5 | 17,7 | 9,1 | 11,3 | 6,7 | 11,1 | 11,0 | 17,0 | 7,3 | 10,2 |
| mar/03 | 9,8 | 15,0 | 11,1 | 14,9 | 13,3 | 19,4 | 8,9 | 12,0 | 6,6 | 12,4 | 11,4 | 17,2 | 8,6 | 11,6 |
| abr/03 | 10,2 | 15,2 | 12,1 | 16,4 | 13,9 | 19,7 | 9,0 | 12,4 | 7,2 | 11,8 | 11,7 | 17,6 | 8,4 | 11,5 |
| mai/03 | 10,6 | 15,7 | 12,7 | 18,0 | 15,5 | 19,4 | 9,7 | 12,6 | 7,5 | 12,3 | 11,9 | 18,0 | 8,8 | 12,1 |
| jun/03 | 10,8 | 15,7 | 12,8 | 17,7 | 15,6 | 20,3 | 10,9 | 13,5 | 7,7 | 12,5 | 12,0 | 17,5 | 8,0 | 12,9 |
| jul/03 | 10,4 | 15,7 | 12,3 | 16,7 | 15,0 | 20,6 | 9,6 | 13,6 | 7,3 | 12,5 | 12,0 | 17,7 | 7,2 | 12,3 |
| ago/03 | 10,5 | 16,2 | 13,1 | 17,3 | 14,8 | 20,8 | 10,5 | 14,1 | 7,3 | 12,2 | 11,7 | 18,7 | 7,9 | 12,3 |
| set/03 | 10,4 | 16,1 | 12,2 | 18,5 | 15,1 | 20,5 | 9,6 | 12,3 | 7,1 | 12,9 | 11,7 | 18,5 | 8,7 | 12,0 |
| out/03 | 10,5 | 15,9 | 12,4 | 17,0 | 14,6 | 20,0 | 9,9 | 12,8 | 6,6 | 12,8 | 12,4 | 18,2 | 8,1 | 12,7 |
| nov/03 | 9,8 | 15,2 | 11,8 | 16,9 | 13,7 | 19,6 | 8,5 | 12,3 | 6,6 | 12,0 | 11,3 | 17,3 | 7,3 | 11,9 |
| dez/03 | 8,9 | 13,4 | 10,0 | 14,8 | 12,9 | 19,1 | 9,1 | 11,9 | 6,5 | 11,4 | 9,9 | 14,2 | 6,3 | 9,9 |
| jan/04 | 9,6 | 14,4 | 11,3 | 14,8 | 13,0 | 20,0 | 10,5 | 14,5 | 6,3 | 12,2 | 11,0 | 15,3 | 5,9 | 9,8 |
| fev/04 | 9,3 | 15,4 | 11,1 | 14,9 | 13,3 | 21,4 | 10,4 | 13,8 | 6,1 | 12,0 | 10,5 | 17,4 | 6,6 | 10,9 |
| mar/04 | 10,1 | 16,1 | 10,3 | 15,6 | 14,2 | 20,3 | 9,8 | 14,8 | 7,1 | 13,4 | 11,7 | 18,1 | 8,1 | 11,6 |
| abr/04 | 10,4 | 16,3 | 12,1 | 17,1 | 13,6 | 20,1 | 9,5 | 13,6 | 7,7 | 14,4 | 11,8 | 17,8 | 9,0 | 13,0 |
| mai/04 | 9,7 | 15,3 | 11,0 | 16,2 | 12,7 | 20,3 | 9,7 | 12,4 | 7,3 | 12,6 | 10,8 | 17,0 | 7,7 | 12,3 |
| jun/04 | 9,4 | 14,6 | 11,5 | 14,4 | 11,7 | 18,6 | 9,1 | 12,2 | 6,8 | 11,7 | 10,7 | 16,5 | 7,3 | 12,3 |
| jul/04 | 9,1 | 13,9 | 12,0 | 15,2 | 11,6 | 18,7 | 9,3 | 12,4 | 5,9 | 11,0 | 10,3 | 15,2 | 7,1 | 11,3 |
| ago/04 | 9,1 | 14,2 | 12,0 | 15,4 | 13,4 | 20,1 | 8,7 | 12,0 | 5,8 | 12,2 | 10,3 | 15,4 | 7,1 | 10,2 |
| set/04 | 8,8 | 13,5 | 11,0 | 14,2 | 12,4 | 19,0 | 8,7 | 12,0 | 6,1 | 12,2 | 9,9 | 13,9 | 6,9 | 10,7 |
| out/04 | 8,1 | 13,4 | 10,0 | 14,6 | 12,4 | 19,5 | 8,1 | 11,5 | 5,7 | 11,9 | 8,9 | 14,1 | 6,1 | 9,5 |
| nov/04 | 8,1 | 13,8 | 9,7 | 13,2 | 12,2 | 20,0 | 7,3 | 11,5 | 6,6 | 12,9 | 8,6 | 14,5 | 6,1 | 9,8 |
| dez/04 | 7,5 | 12,2 | 8,8 | 14,0 | 12,1 | 19,1 | 7,2 | 10,0 | 5,9 | 11,8 | 8,0 | 12,1 | 5,3 | 8,2 |
| jan/05 | 8,0 | 12,9 | 10,2 | 14,8 | 12,6 | 19,4 | 8,3 | 11,7 | 5,0 | 10,4 | 8,8 | 14,0 | 5,8 | 8,4 |
| fev/05 | 8,2 | 13,7 | 11,7 | 15,2 | 13,1 | 18,5 | 8,2 | 11,8 | 5,3 | 12,2 | 9,0 | 14,6 | 5,3 | 9,3 |
| mar/05 | 8,5 | 13,8 | 11,7 | 17,1 | 12,6 | 19,2 | 8,6 | 13,2 | 5,8 | 11,6 | 9,2 | 14,2 | 6,0 | 10,3 |
| abr/05 | 8,4 | 13,7 | 10,7 | 16,0 | 14,0 | 20,3 | 7,4 | 11,8 | 5,9 | 12,0 | 9,1 | 14,2 | 6,2 | 10,3 |
| mai/05 | 8,0 | 12,8 | 10,5 | 15,7 | 13,0 | 19,3 | 7,4 | 10,5 | 6,2 | 11,4 | 8,3 | 13,1 | 5,8 | 10,0 |
| jun/05 | 7,3 | 11,9 | 8,0 | 11,6 | 11,4 | 18,5 | 7,2 | 10,1 | 5,2 | 8,9 | 8,1 | 13,4 | 5,6 | 8,9 |
| jul/05 | 7,4 | 11,9 | 11,1 | 14,6 | 12,5 | 19,2 | 7,5 | 9,1 | 5,1 | 9,8 | 7,6 | 12,6 | 5,7 | 8,5 |
| ago/05 | 7,7 | 11,6 | 11,9 | 15,3 | 12,2 | 19,1 | 7,5 | 9,2 | 5,2 | 10,2 | 7,8 | 11,5 | 6,8 | 8,5 |
| set/05 | 7,7 | 12,1 | 12,7 | 17,8 | 11,8 | 18,9 | 6,3 | 10,3 | 5,3 | 10,1 | 8,0 | 11,7 | 6,8 | 10,4 |
| out/05 | 7,7 | 12,0 | 12,5 | 16,5 | 11,4 | 18,7 | 6,4 | 10,9 | 5,7 | 10,8 | 8,0 | 11,4 | 5,7 | 9,5 |
| nov/05 | 7,6 | 12,0 | 12,4 | 17,4 | 11,2 | 19,0 | 6,8 | 9,9 | 5,2 | 10,8 | 8,1 | 11,7 | 6,0 | 8,5 |
| dez/05 | 6,9 | 10,2 | 11,8 | 16,7 | 11,3 | 18,2 | 5,8 | 8,4 | 5,0 | 9,1 | 6,9 | 9,0 | 5,4 | 8,2 |
| jan/06 | 7,6 | 11,3 | 13,1 | 17,8 | 12,0 | 18,0 | 7,1 | 9,4 | 5,0 | 9,4 | 7,9 | 10,8 | 6,4 | 9,3 |
| fev/06 | 8,2 | 12,4 | 13,0 | 19,4 | 10,8 | 16,5 | 7,3 | 11,2 | 5,9 | 10,5 | 8,9 | 12,4 | 5,7 | 9,7 |
| mar/06 | 8,5 | 12,7 | 13,7 | 19,9 | 11,2 | 16,4 | 8,2 | 10,5 | 6,7 | 10,8 | 8,7 | 13,0 | 6,9 | 10,0 |
| abr/06 | 8,5 | 12,8 | 14,3 | 19,0 | 11,3 | 15,8 | 7,7 | 10,8 | 6,1 | 11,2 | 8,9 | 13,1 | 6,9 | 9,9 |
| mai/06 | 8,3 | 12,5 | 13,0 | 17,5 | 10,9 | 16,4 | 6,8 | 10,5 | 6,7 | 10,9 | 8,8 | 12,8 | 6,2 | 10,7 |
| jun/06 | 8,6 | 12,7 | 13,3 | 17,9 | 10,8 | 16,3 | 7,4 | 9,9 | 6,8 | 11,3 | 9,1 | 13,1 | 6,6 | 10,1 |
| jul/06 | 8,8 | 13,1 | 13,4 | 17,6 | 11,9 | 17,0 | 7,6 | 11,0 | 6,7 | 11,1 | 9,4 | 13,7 | 7,4 | 10,1 |
| ago/06 | 8,6 | 13,0 | 12,5 | 18,0 | 11,6 | 17,2 | 6,7 | 11,1 | 6,2 | 10,6 | 9,6 | 13,9 | 7,2 | 9,4 |
| set/06 | 7,9 | 12,5 | 11,6 | 16,3 | 10,9 | 16,6 | 6,1 | 9,8 | 5,5 | 10,0 | 8,9 | 13,8 | 7,0 | 8,9 |
| out/06 | 7,9 | 12,1 | 11,1 | 16,5 | 10,4 | 17,3 | 6,9 | 10,7 | 5,3 | 9,6 | 8,9 | 12,5 | 7,0 | 10,2 |
| nov/06 | 7,9 | 11,6 | 10,5 | 14,8 | 10,4 | 16,2 | 6,5 | 10,2 | 5,4 | 9,6 | 8,9 | 12,0 | 6,6 | 9,7 |
| dez/06 | 7,0 | 10,0 | 8,7 | 12,5 | 9,8 | 15,2 | 5,8 | 8,6 | 5,1 | 8,1 | 7,9 | 10,5 | 5,6 | 7,8 |

Taxa de desocupação por região metropolitana, segundo o sexo (%)

| Mês/Ano | Total | | Recife | | Salvador | | Belo Horizonte | | Rio de Janeiro | | São Paulo | | Porto Alegre | |
|---------------|------------|-------------|-------------|-------------|-------------|-------------|----------------|-------------|----------------|------------|------------|-------------|--------------|-------------|
| | mas. | fem. | mas. | fem. | mas. | fem. | mas. | fem. | mas. | fem. | mas. | fem. | mas. | fem. |
| jan/07 | 7,7 | 11,3 | 10,0 | 13,6 | 10,9 | 16,2 | 6,4 | 10,7 | 5,0 | 8,6 | 8,7 | 11,9 | 6,5 | 10,0 |
| fev/07 | 8,1 | 12,0 | 11,4 | 13,5 | 10,7 | 16,7 | 7,7 | 11,1 | 5,7 | 9,7 | 8,8 | 12,7 | 6,7 | 10,1 |
| mar/07 | 8,3 | 12,4 | 9,9 | 14,5 | 11,3 | 17,0 | 6,5 | 11,0 | 5,7 | 9,3 | 9,8 | 13,5 | 6,0 | 10,8 |
| abr/07 | 8,2 | 12,6 | 10,8 | 13,8 | 11,0 | 17,5 | 6,5 | 10,0 | 5,5 | 9,9 | 9,6 | 13,9 | 5,9 | 10,2 |
| mai/07 | 8,3 | 12,4 | 11,2 | 13,9 | 12,7 | 16,6 | 6,4 | 10,5 | 6,3 | 10,2 | 9,1 | 13,7 | 6,3 | 8,8 |
| jun/07 | 7,8 | 12,0 | 11,1 | 14,4 | 12,1 | 17,2 | 6,3 | 9,6 | 6,1 | 10,4 | 8,1 | 12,7 | 6,1 | 8,9 |
| jul/07 | 7,4 | 12,0 | 10,6 | 15,0 | 11,5 | 17,7 | 5,3 | 9,6 | 5,4 | 9,3 | 8,0 | 13,1 | 6,3 | 8,9 |
| ago/07 | 7,5 | 12,0 | 11,3 | 14,8 | 12,0 | 17,9 | 5,7 | 9,3 | 5,3 | 10,1 | 7,9 | 12,8 | 6,4 | 9,2 |
| set/07 | 6,9 | 11,5 | 10,4 | 15,4 | 11,3 | 15,8 | 5,6 | 9,6 | 5,0 | 9,9 | 7,2 | 12,0 | 5,9 | 8,6 |
| out/07 | 6,7 | 11,1 | 9,9 | 15,1 | 9,8 | 16,5 | 5,3 | 8,7 | 4,6 | 8,9 | 7,3 | 12,0 | 5,4 | 7,4 |
| nov/07 | 6,4 | 10,5 | 8,5 | 14,1 | 9,6 | 16,1 | 5,1 | 7,9 | 4,8 | 8,6 | 7,1 | 11,0 | 4,7 | 7,8 |
| dez/07 | 5,9 | 9,3 | 8,3 | 11,9 | 8,6 | 14,4 | 4,1 | 7,1 | 4,6 | 8,0 | 6,6 | 9,6 | 4,0 | 6,9 |
| jan/08 | 6,2 | 10,1 | 8,9 | 11,6 | 9,1 | 13,7 | 5,4 | 8,1 | 4,5 | 8,8 | 6,8 | 10,9 | 4,4 | 8,3 |
| fev/08 | 6,7 | 11,1 | 9,2 | 13,3 | 9,1 | 15,6 | 6,1 | 9,5 | 4,6 | 9,9 | 7,7 | 11,4 | 4,5 | 8,8 |
| mar/08 | 6,6 | 11,0 | 8,1 | 11,9 | 9,3 | 16,5 | 5,9 | 8,7 | 4,7 | 9,2 | 7,4 | 11,8 | 4,9 | 9,3 |
| abr/08 | 6,6 | 10,9 | 7,5 | 11,6 | 8,9 | 15,1 | 5,3 | 8,6 | 5,0 | 9,8 | 7,7 | 11,5 | 4,8 | 8,9 |
| mai/08 | 6,2 | 10,0 | 7,5 | 10,4 | 8,7 | 14,2 | 5,5 | 8,4 | 4,5 | 8,9 | 7,0 | 10,6 | 4,5 | 8,0 |
| jun/08 | 6,1 | 9,9 | 7,0 | 10,4 | 9,2 | 15,3 | 5,6 | 9,4 | 5,0 | 8,6 | 6,5 | 10,2 | 4,7 | 7,6 |
| jul/08 | 6,2 | 10,3 | 8,4 | 12,4 | 9,8 | 14,6 | 4,8 | 8,9 | 5,5 | 9,6 | 6,4 | 10,5 | 4,5 | 7,7 |
| ago/08 | 5,9 | 9,6 | 7,3 | 9,4 | 9,6 | 13,8 | 4,3 | 8,0 | 5,2 | 8,9 | 6,2 | 10,3 | 4,2 | 6,6 |
| set/08 | 5,8 | 9,8 | 7,5 | 10,6 | 9,0 | 13,7 | 4,0 | 8,3 | 4,9 | 9,4 | 6,2 | 10,2 | 4,8 | 6,7 |
| out/08 | 5,9 | 9,4 | 7,5 | 10,7 | 8,7 | 12,9 | 4,6 | 7,3 | 5,4 | 8,9 | 5,9 | 9,9 | 4,6 | 6,7 |
| nov/08 | 5,8 | 9,7 | 8,5 | 11,3 | 8,2 | 12,5 | 4,2 | 6,4 | 5,0 | 9,3 | 6,1 | 10,5 | 3,9 | 7,0 |
| dez/08 | 5,2 | 8,7 | 6,5 | 9,3 | 7,7 | 12,6 | 4,7 | 6,3 | 4,3 | 8,5 | 5,5 | 9,1 | 3,9 | 5,5 |
| jan/09 | 6,3 | 10,4 | 7,1 | 10,5 | 8,5 | 14,1 | 5,5 | 7,4 | 4,8 | 8,8 | 7,1 | 12,1 | 4,8 | 6,6 |
| fev/09 | 6,7 | 10,6 | 7,5 | 10,9 | 8,6 | 13,6 | 5,8 | 7,9 | 5,0 | 8,1 | 7,8 | 12,5 | 5,0 | 7,3 |
| mar/09 | 7,3 | 11,1 | 8,9 | 12,3 | 9,5 | 14,6 | 5,4 | 8,0 | 5,2 | 9,0 | 8,7 | 12,7 | 5,0 | 8,2 |
| abr/09 | 7,2 | 10,9 | 8,5 | 13,3 | 9,9 | 15,1 | 5,7 | 8,1 | 5,1 | 8,9 | 8,5 | 12,2 | 5,0 | 7,6 |
| mai/09 | 7,3 | 10,7 | 8,6 | 12,8 | 9,4 | 15,1 | 5,4 | 8,3 | 5,0 | 8,6 | 8,8 | 11,9 | 4,9 | 7,5 |
| jun/09 | 6,8 | 9,7 | 8,7 | 12,0 | 9,0 | 13,6 | 5,9 | 8,0 | 4,6 | 8,5 | 7,9 | 10,3 | 4,6 | 6,7 |
| jul/09 | 6,6 | 9,6 | 8,7 | 12,0 | 9,4 | 13,5 | 4,8 | 7,5 | 4,5 | 8,4 | 7,7 | 10,3 | 5,4 | 6,1 |
| ago/09 | 6,6 | 9,9 | 9,3 | 12,9 | 9,1 | 14,0 | 5,7 | 9,6 | 4,0 | 7,6 | 7,7 | 10,6 | 4,7 | 6,2 |
| set/09 | 6,3 | 9,3 | 8,4 | 13,0 | 8,9 | 13,2 | 5,0 | 8,0 | 3,8 | 7,5 | 7,5 | 10,0 | 4,8 | 5,9 |
| out/09 | 6,0 | 9,4 | 7,2 | 12,2 | 8,1 | 12,9 | 4,6 | 7,8 | 4,0 | 7,6 | 7,2 | 10,2 | 4,3 | 6,0 |
| nov/09 | 5,7 | 9,2 | 7,0 | 12,5 | 8,5 | 13,8 | 4,3 | 7,6 | 4,1 | 7,2 | 6,6 | 9,8 | 4,5 | 6,2 |
| dez/09 | 5,4 | 8,4 | 6,3 | 10,7 | 8,6 | 12,9 | 4,1 | 6,1 | 3,8 | 7,4 | 6,3 | 8,9 | 3,4 | 5,5 |
| jan/10 | 5,8 | 8,9 | 6,9 | 10,6 | 9,8 | 14,2 | 4,8 | 7,5 | 4,0 | 7,0 | 6,7 | 9,6 | 3,4 | 5,3 |
| fev/10 | 6,0 | 9,0 | 7,1 | 10,9 | 8,8 | 13,4 | 5,0 | 8,2 | 4,0 | 7,5 | 7,2 | 9,2 | 3,5 | 6,9 |
| mar/10 | 5,8 | 9,6 | 6,4 | 10,1 | 8,9 | 14,0 | 5,0 | 7,8 | 4,1 | 9,1 | 6,6 | 10,0 | 4,7 | 7,3 |
| abr/10 | 5,8 | 9,0 | 7,5 | 11,1 | 8,2 | 14,4 | 4,7 | 7,0 | 4,2 | 7,9 | 6,4 | 9,2 | 4,4 | 6,6 |
| mai/10 | 5,6 | 9,6 | 8,0 | 11,8 | 8,7 | 15,4 | 3,7 | 8,1 | 4,0 | 8,9 | 6,4 | 9,4 | 3,6 | 6,6 |
| jun/10 | 5,3 | 9,0 | 6,6 | 11,0 | 8,9 | 15,1 | 3,5 | 7,0 | 3,8 | 8,1 | 6,1 | 8,9 | 3,4 | 6,3 |
| jul/10 | 5,4 | 8,7 | 8,1 | 12,3 | 10,0 | 14,8 | 3,9 | 6,5 | 3,9 | 7,2 | 5,7 | 8,8 | 3,2 | 6,7 |
| ago/10 | 5,2 | 8,6 | 7,0 | 11,4 | 9,2 | 14,3 | 4,2 | 6,4 | 3,7 | 8,1 | 5,6 | 8,2 | 3,2 | 6,1 |
| set/10 | 4,8 | 7,9 | 6,3 | 11,7 | 8,1 | 12,7 | 3,5 | 6,4 | 3,6 | 7,3 | 5,2 | 7,6 | 3,0 | 5,4 |
| out/10 | 4,6 | 7,8 | 6,1 | 10,2 | 7,4 | 12,6 | 3,8 | 7,0 | 3,8 | 8,0 | 4,9 | 7,1 | 2,7 | 4,8 |
| nov/10 | 4,3 | 7,4 | 5,8 | 11,4 | 6,2 | 12,6 | 3,9 | 6,7 | 3,4 | 6,8 | 4,5 | 6,8 | 2,9 | 4,6 |
| dez/10 | 4,1 | 6,7 | 5,1 | 9,1 | 5,7 | 11,2 | 3,4 | 5,3 | 3,2 | 6,9 | 4,7 | 6,1 | 2,2 | 3,9 |
| jan/11 | 4,8 | 7,5 | 5,3 | 9,3 | 7,6 | 14,0 | 4,2 | 6,6 | 3,6 | 7,0 | 5,3 | 6,9 | 3,4 | 5,3 |
| fev/11 | 5,1 | 7,9 | 5,9 | 10,1 | 7,3 | 13,4 | 5,0 | 7,8 | 3,6 | 6,5 | 5,8 | 7,5 | 3,2 | 5,9 |
| mar/11 | 5,0 | 8,2 | 6,0 | 9,6 | 7,8 | 13,2 | 4,1 | 6,7 | 3,6 | 6,5 | 5,5 | 8,6 | 3,9 | 6,3 |
| abr/11 | 5,0 | 8,1 | 6,1 | 9,3 | 7,1 | 13,3 | 4,2 | 6,6 | 3,5 | 6,4 | 5,8 | 8,6 | 3,6 | 5,8 |
| mai/11 | 4,9 | 8,0 | 5,6 | 8,3 | 7,5 | 13,7 | 3,4 | 6,1 | 4,2 | 6,8 | 5,4 | 8,4 | 4,2 | 6,2 |
| jun/11 | 5,0 | 7,6 | 5,1 | 7,3 | 7,6 | 13,0 | 3,6 | 5,7 | 4,1 | 6,8 | 5,5 | 7,9 | 3,6 | 6,1 |
| jul/11 | 4,7 | 7,6 | 5,4 | 7,5 | 7,1 | 12,6 | 3,8 | 5,8 | 3,4 | 6,9 | 5,4 | 7,7 | 3,7 | 5,9 |
| ago/11 | 4,6 | 7,6 | 5,3 | 8,3 | 6,4 | 11,6 | 3,6 | 6,2 | 3,4 | 7,1 | 5,3 | 7,5 | 4,0 | 6,5 |
| set/11 | 4,7 | 7,5 | 5,4 | 7,5 | 6,7 | 11,3 | 3,9 | 6,3 | 3,9 | 8,0 | 5,1 | 7,2 | 3,9 | 5,9 |
| out/11 | 4,5 | 7,2 | 4,7 | 7,5 | 6,9 | 12,1 | 3,5 | 5,6 | 4,0 | 7,8 | 4,8 | 6,6 | 3,6 | 5,3 |
| nov/11 | 3,9 | 6,7 | 3,8 | 7,7 | 6,0 | 11,1 | 3,4 | 5,0 | 3,6 | 7,8 | 4,0 | 6,0 | 2,8 | 4,4 |
| dez/11 | 3,7 | 6,0 | 3,5 | 6,1 | 5,6 | 10,0 | 3,3 | 4,3 | 3,4 | 6,8 | 3,9 | 5,6 | 2,6 | 3,7 |
| jan/12 | 4,3 | 6,9 | 4,4 | 7,2 | 6,1 | 10,9 | 3,8 | 5,3 | 4,0 | 7,5 | 4,5 | 6,7 | 3,0 | 5,0 |
| fev/12 | 4,6 | 7,1 | 4,3 | 6,0 | 6,1 | 9,7 | 3,9 | 5,6 | 4,3 | 7,3 | 5,0 | 7,4 | 3,2 | 5,2 |

FONTE: IBGE, Diretoria de Pesquisas, Coordenação de Trabalho e Rendimento, Pesquisa Mensal de Emprego.

O gráfico a seguir mostra a evolução, da taxa de desocupação nos meses de FEVEREIRO, de 2003 a 2012, para o conjunto das seis regiões metropolitanas abrangidas pela pesquisa.

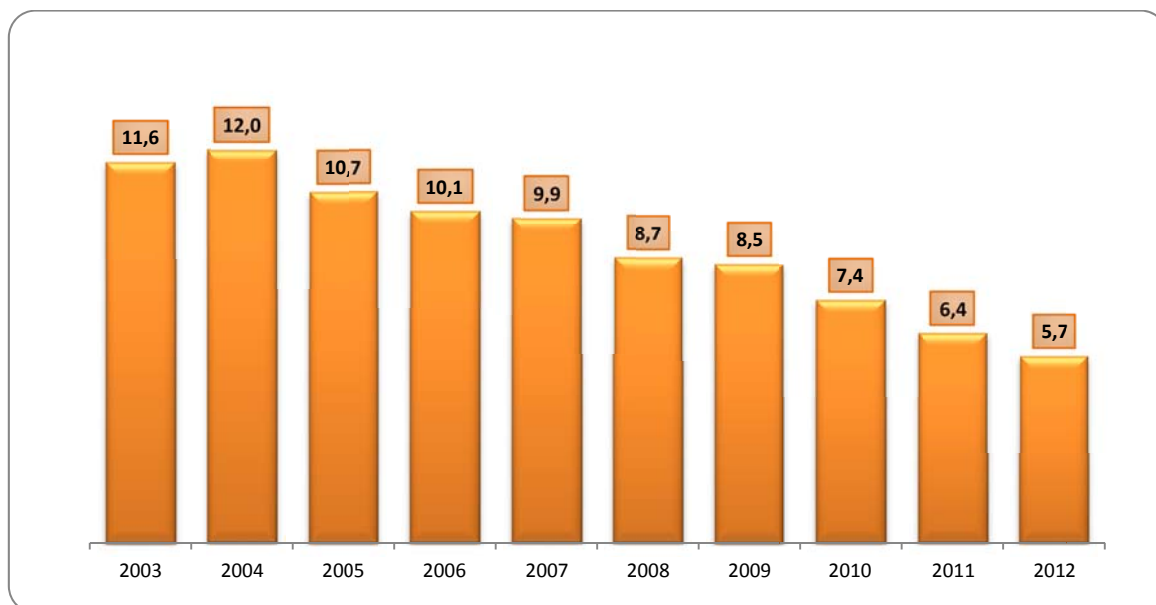

FONTE: IBGE, Diretoria de Pesquisas, Coordenação de Trabalho e Rendimento, Pesquisa Mensal de Emprego.

Evolução do rendimento médio real habitual da população ocupada

(continua na página seguinte)

| Rendimento médio real habitual da população ocupada, por região metropolitana (a preços de fevereiro de 2012) | | | | | | | |
|--|-----------------|---------------|-----------------|-----------------|-----------------|-----------------|-----------------|
| Mês/ano | TOTAL | Recife | Salvador | Belo Horizonte | Rio de Janeiro | São Paulo | Porto Alegre |
| mar/02 | 1.517,79 | 1.115,67 | 1.065,31 | 1.303,12 | 1.534,40 | 1.732,28 | 1.287,79 |
| abr/02 | 1.521,95 | 1.115,81 | 1.148,17 | 1.305,44 | 1.512,77 | 1.714,41 | 1.419,58 |
| mai/02 | 1.562,32 | 1.119,09 | 1.125,46 | 1.319,41 | 1.592,76 | 1.766,63 | 1.403,62 |
| jun/02 | 1.542,76 | 1.150,07 | 1.118,26 | 1.355,94 | 1.543,10 | 1.727,70 | 1.459,80 |
| jul/02 | 1.578,21 | 1.191,73 | 1.142,84 | 1.283,29 | 1.611,88 | 1.783,17 | 1.428,71 |
| ago/02 | 1.548,67 | 1.148,12 | 1.103,82 | 1.298,62 | 1.624,93 | 1.722,64 | 1.395,92 |
| set/02 | 1.514,76 | 1.072,90 | 1.076,24 | 1.312,86 | 1.548,07 | 1.705,48 | 1.386,63 |
| out/02 | 1.516,46 | 1.057,00 | 1.091,73 | 1.337,72 | 1.555,17 | 1.704,57 | 1.369,34 |
| nov/02 | 1.491,68 | 1.038,63 | 1.103,81 | 1.272,16 | 1.517,88 | 1.681,69 | 1.369,36 |
| dez/02 | 1.466,76 | 1.014,52 | 1.134,75 | 1.224,90 | 1.424,55 | 1.707,07 | 1.285,46 |
| jan/03 | 1.404,18 | 961,78 | 1.181,18 | 1.220,00 | 1.286,11 | 1.657,72 | 1.229,84 |
| fev/03 | 1.393,37 | 981,13 | 1.098,48 | 1.187,83 | 1.343,14 | 1.609,87 | 1.247,00 |
| mar/03 | 1.372,73 | 978,83 | 1.050,78 | 1.214,95 | 1.339,31 | 1.561,94 | 1.261,69 |
| abr/03 | 1.366,42 | 942,25 | 1.032,77 | 1.174,90 | 1.300,79 | 1.596,11 | 1.253,84 |
| mai/03 | 1.338,90 | 965,08 | 981,11 | 1.184,27 | 1.334,57 | 1.517,31 | 1.244,18 |
| jun/03 | 1.344,24 | 1.000,01 | 1.019,06 | 1.212,96 | 1.322,49 | 1.519,46 | 1.235,19 |
| jul/03 | 1.329,59 | 987,72 | 1.021,31 | 1.156,58 | 1.314,16 | 1.498,52 | 1.259,79 |
| ago/03 | 1.345,43 | 952,49 | 1.104,56 | 1.145,37 | 1.317,96 | 1.525,91 | 1.282,71 |
| set/03 | 1.315,71 | 951,13 | 1.060,79 | 1.152,59 | 1.314,56 | 1.461,17 | 1.278,56 |
| out/03 | 1.311,33 | 919,70 | 998,12 | 1.187,63 | 1.298,06 | 1.469,15 | 1.276,99 |
| nov/03 | 1.307,62 | 916,50 | 1.008,89 | 1.166,69 | 1.281,78 | 1.473,29 | 1.273,14 |
| dez/03 | 1.309,11 | 902,17 | 1.040,15 | 1.150,09 | 1.300,85 | 1.463,65 | 1.282,00 |
| jan/04 | 1.321,04 | 899,33 | 1.032,97 | 1.178,51 | 1.286,75 | 1.488,31 | 1.320,02 |
| fev/04 | 1.326,22 | 867,41 | 1.028,32 | 1.173,73 | 1.282,08 | 1.526,43 | 1.257,72 |
| mar/04 | 1.342,38 | 856,92 | 1.039,33 | 1.182,46 | 1.343,32 | 1.519,72 | 1.282,37 |
| abr/04 | 1.331,92 | 886,48 | 1.044,54 | 1.167,44 | 1.318,89 | 1.515,05 | 1.256,67 |
| mai/04 | 1.314,52 | 874,79 | 1.003,18 | 1.156,23 | 1.276,32 | 1.517,58 | 1.208,25 |
| jun/04 | 1.329,51 | 946,92 | 1.027,13 | 1.163,26 | 1.276,10 | 1.523,32 | 1.267,09 |
| jul/04 | 1.340,65 | 987,35 | 1.037,11 | 1.177,01 | 1.298,84 | 1.516,27 | 1.299,97 |
| ago/04 | 1.318,91 | 985,86 | 1.016,77 | 1.203,80 | 1.257,94 | 1.493,47 | 1.277,54 |
| set/04 | 1.344,20 | 990,92 | 1.032,87 | 1.210,00 | 1.317,39 | 1.513,20 | 1.278,63 |
| out/04 | 1.324,73 | 967,83 | 1.015,94 | 1.184,01 | 1.308,75 | 1.490,31 | 1.246,40 |
| nov/04 | 1.335,04 | 976,68 | 1.031,29 | 1.175,94 | 1.316,36 | 1.499,51 | 1.279,75 |
| dez/04 | 1.303,43 | 932,85 | 1.029,90 | 1.150,69 | 1.288,70 | 1.462,44 | 1.245,77 |
| jan/05 | 1.337,34 | 899,37 | 997,85 | 1.192,94 | 1.346,64 | 1.509,28 | 1.245,05 |
| fev/05 | 1.347,87 | 926,15 | 1.000,67 | 1.197,57 | 1.325,73 | 1.530,27 | 1.290,13 |
| mar/05 | 1.344,43 | 898,22 | 1.033,87 | 1.210,73 | 1.295,16 | 1.539,74 | 1.245,70 |
| abr/05 | 1.324,79 | 944,92 | 1.009,48 | 1.214,56 | 1.294,16 | 1.495,51 | 1.218,22 |
| mai/05 | 1.305,80 | 910,35 | 975,64 | 1.209,40 | 1.266,47 | 1.481,72 | 1.224,00 |
| jun/05 | 1.326,92 | 959,67 | 1.003,76 | 1.212,17 | 1.273,20 | 1.513,02 | 1.235,89 |
| jul/05 | 1.359,19 | 999,50 | 1.028,22 | 1.232,45 | 1.307,85 | 1.551,21 | 1.249,62 |
| ago/05 | 1.370,14 | 999,43 | 1.072,95 | 1.205,13 | 1.346,04 | 1.550,98 | 1.266,06 |
| set/05 | 1.366,16 | 1.059,53 | 1.108,05 | 1.214,77 | 1.331,11 | 1.531,92 | 1.272,49 |
| out/05 | 1.351,62 | 1.000,11 | 1.108,04 | 1.185,89 | 1.363,94 | 1.493,95 | 1.283,28 |
| nov/05 | 1.361,38 | 967,92 | 1.119,79 | 1.182,76 | 1.367,84 | 1.529,41 | 1.244,57 |
| dez/05 | 1.381,40 | 966,67 | 1.111,63 | 1.184,91 | 1.389,45 | 1.562,52 | 1.260,04 |
| jan/06 | 1.359,18 | 947,23 | 1.089,21 | 1.189,69 | 1.365,24 | 1.530,89 | 1.255,51 |
| fev/06 | 1.379,58 | 928,03 | 1.066,17 | 1.213,09 | 1.335,15 | 1.594,08 | 1.277,83 |
| mar/06 | 1.381,22 | 988,26 | 1.075,57 | 1.222,92 | 1.337,04 | 1.582,49 | 1.286,36 |
| abr/06 | 1.384,14 | 995,82 | 1.048,16 | 1.241,96 | 1.324,36 | 1.600,87 | 1.267,09 |
| mai/06 | 1.403,93 | 1.032,72 | 1.045,58 | 1.274,12 | 1.333,00 | 1.627,80 | 1.288,70 |
| jun/06 | 1.414,21 | 1.064,82 | 1.044,30 | 1.264,30 | 1.360,81 | 1.639,21 | 1.265,30 |
| jul/06 | 1.399,26 | 1.010,12 | 1.101,26 | 1.275,76 | 1.349,86 | 1.597,26 | 1.294,59 |
| ago/06 | 1.411,25 | 1.015,84 | 1.123,16 | 1.284,17 | 1.371,44 | 1.603,87 | 1.306,94 |
| set/06 | 1.397,71 | 990,34 | 1.157,16 | 1.265,54 | 1.375,80 | 1.570,16 | 1.320,98 |
| out/06 | 1.422,34 | 1.034,13 | 1.179,34 | 1.265,30 | 1.418,65 | 1.593,40 | 1.319,46 |
| nov/06 | 1.424,77 | 1.055,93 | 1.170,46 | 1.256,96 | 1.364,93 | 1.628,07 | 1.336,43 |
| dez/06 | 1.439,35 | 1.014,17 | 1.150,13 | 1.265,88 | 1.406,16 | 1.648,77 | 1.317,39 |

(continuação da página anterior)

| Rendimento médio real habitual da população ocupada, por região metropolitana (a preços de fevereiro de 2012) | | | | | | | |
|--|-----------------|-----------------|-----------------|-----------------|-----------------|-----------------|-----------------|
| Mês/ano | TOTAL | Recife | Salvador | Belo Horizonte | Rio de Janeiro | São Paulo | Porto Alegre |
| jan/07 | 1.424,12 | 1.022,65 | 1.118,76 | 1.309,30 | 1.397,37 | 1.613,52 | 1.301,59 |
| fev/07 | 1.451,17 | 1.017,69 | 1.110,27 | 1.290,63 | 1.388,83 | 1.682,29 | 1.339,80 |
| mar/07 | 1.450,54 | 1.001,11 | 1.113,05 | 1.245,65 | 1.446,75 | 1.658,50 | 1.351,44 |
| abr/07 | 1.454,31 | 1.037,73 | 1.115,90 | 1.286,86 | 1.455,40 | 1.647,65 | 1.343,48 |
| mai/07 | 1.458,87 | 1.018,69 | 1.178,20 | 1.290,51 | 1.454,61 | 1.652,66 | 1.339,90 |
| jun/07 | 1.451,52 | 1.021,21 | 1.120,50 | 1.293,84 | 1.481,19 | 1.623,59 | 1.347,79 |
| jul/07 | 1.434,23 | 1.036,48 | 1.123,33 | 1.298,88 | 1.469,31 | 1.587,82 | 1.352,38 |
| ago/07 | 1.427,61 | 1.082,77 | 1.119,25 | 1.308,35 | 1.425,48 | 1.590,14 | 1.340,13 |
| set/07 | 1.431,49 | 1.016,38 | 1.121,08 | 1.283,39 | 1.454,27 | 1.591,41 | 1.367,39 |
| out/07 | 1.439,26 | 1.048,92 | 1.120,13 | 1.313,96 | 1.426,73 | 1.614,30 | 1.358,66 |
| nov/07 | 1.458,86 | 1.049,59 | 1.165,13 | 1.347,23 | 1.448,96 | 1.630,30 | 1.374,94 |
| dez/07 | 1.471,64 | 1.045,92 | 1.183,13 | 1.295,71 | 1.441,01 | 1.677,46 | 1.375,56 |
| jan/08 | 1.471,57 | 1.041,87 | 1.168,75 | 1.285,91 | 1.429,59 | 1.688,49 | 1.381,71 |
| fev/08 | 1.487,58 | 1.036,46 | 1.215,05 | 1.307,24 | 1.430,64 | 1.704,44 | 1.424,76 |
| mar/08 | 1.479,11 | 991,68 | 1.177,45 | 1.347,37 | 1.453,12 | 1.671,22 | 1.426,95 |
| abr/08 | 1.494,04 | 1.067,67 | 1.141,08 | 1.325,03 | 1.531,68 | 1.668,01 | 1.405,48 |
| mai/08 | 1.480,11 | 1.007,17 | 1.186,05 | 1.340,74 | 1.506,02 | 1.650,37 | 1.369,59 |
| jun/08 | 1.476,09 | 970,94 | 1.197,27 | 1.314,98 | 1.531,88 | 1.639,44 | 1.356,99 |
| jul/08 | 1.477,93 | 989,85 | 1.198,60 | 1.346,84 | 1.539,90 | 1.632,26 | 1.340,53 |
| ago/08 | 1.508,49 | 1.012,35 | 1.191,44 | 1.353,53 | 1.594,02 | 1.662,72 | 1.368,51 |
| set/08 | 1.522,73 | 1.019,60 | 1.259,20 | 1.399,00 | 1.570,99 | 1.681,35 | 1.382,24 |
| out/08 | 1.503,63 | 1.010,67 | 1.244,30 | 1.410,61 | 1.548,26 | 1.645,97 | 1.398,21 |
| nov/08 | 1.516,78 | 1.024,89 | 1.258,41 | 1.388,93 | 1.548,89 | 1.684,28 | 1.373,44 |
| dez/08 | 1.524,68 | 1.054,49 | 1.262,22 | 1.460,36 | 1.511,36 | 1.703,46 | 1.372,50 |
| jan/09 | 1.558,01 | 1.044,39 | 1.192,13 | 1.382,48 | 1.525,60 | 1.797,79 | 1.442,46 |
| fev/09 | 1.555,81 | 1.006,32 | 1.202,92 | 1.415,18 | 1.551,76 | 1.768,57 | 1.456,19 |
| mar/09 | 1.552,92 | 970,67 | 1.229,31 | 1.390,95 | 1.586,89 | 1.750,25 | 1.448,55 |
| abr/09 | 1.541,66 | 1.013,56 | 1.222,14 | 1.365,36 | 1.595,02 | 1.715,46 | 1.457,30 |
| mai/09 | 1.525,02 | 974,38 | 1.243,48 | 1.423,56 | 1.537,32 | 1.703,95 | 1.424,59 |
| jun/09 | 1.519,90 | 975,42 | 1.242,11 | 1.446,25 | 1.517,49 | 1.696,92 | 1.421,49 |
| jul/09 | 1.527,92 | 1.025,09 | 1.282,71 | 1.423,00 | 1.580,65 | 1.664,69 | 1.445,24 |
| ago/09 | 1.542,40 | 1.017,43 | 1.258,52 | 1.445,08 | 1.598,93 | 1.686,03 | 1.451,73 |
| set/09 | 1.551,45 | 1.073,36 | 1.294,36 | 1.407,42 | 1.596,97 | 1.704,08 | 1.454,20 |
| out/09 | 1.551,21 | 1.021,36 | 1.321,41 | 1.425,99 | 1.579,52 | 1.717,59 | 1.441,30 |
| nov/09 | 1.549,90 | 1.007,66 | 1.263,23 | 1.422,94 | 1.561,98 | 1.734,24 | 1.459,66 |
| dez/09 | 1.535,96 | 970,05 | 1.247,21 | 1.398,39 | 1.551,46 | 1.724,70 | 1.453,60 |
| jan/10 | 1.552,15 | 1.020,29 | 1.225,90 | 1.485,33 | 1.563,14 | 1.716,55 | 1.493,96 |
| fev/10 | 1.570,08 | 1.021,32 | 1.236,19 | 1.435,75 | 1.635,89 | 1.721,84 | 1.530,58 |
| mar/10 | 1.575,67 | 1.070,29 | 1.221,43 | 1.465,66 | 1.633,16 | 1.733,10 | 1.497,74 |
| abr/10 | 1.576,54 | 1.039,01 | 1.267,38 | 1.431,23 | 1.652,49 | 1.720,93 | 1.555,99 |
| mai/10 | 1.562,50 | 1.084,34 | 1.309,07 | 1.418,33 | 1.612,09 | 1.701,07 | 1.548,33 |
| jun/10 | 1.570,92 | 1.121,10 | 1.293,90 | 1.470,06 | 1.616,06 | 1.700,90 | 1.553,55 |
| jul/10 | 1.605,15 | 1.144,94 | 1.311,69 | 1.541,99 | 1.649,14 | 1.737,75 | 1.534,33 |
| ago/10 | 1.627,47 | 1.195,57 | 1.354,86 | 1.541,00 | 1.690,69 | 1.749,49 | 1.545,06 |
| set/10 | 1.648,16 | 1.217,92 | 1.371,34 | 1.567,82 | 1.737,02 | 1.757,13 | 1.564,50 |
| out/10 | 1.652,43 | 1.253,06 | 1.406,52 | 1.541,59 | 1.765,04 | 1.750,76 | 1.542,87 |
| nov/10 | 1.638,97 | 1.249,65 | 1.356,48 | 1.491,29 | 1.762,24 | 1.737,95 | 1.570,65 |
| dez/10 | 1.626,88 | 1.142,23 | 1.317,87 | 1.509,23 | 1.774,90 | 1.725,18 | 1.559,41 |
| jan/11 | 1.635,08 | 1.227,50 | 1.308,19 | 1.522,50 | 1.746,26 | 1.730,04 | 1.615,01 |
| fev/11 | 1.627,51 | 1.113,85 | 1.254,70 | 1.487,95 | 1.797,55 | 1.719,47 | 1.613,56 |
| mar/11 | 1.636,00 | 1.152,20 | 1.254,78 | 1.525,37 | 1.783,82 | 1.737,75 | 1.582,48 |
| abr/11 | 1.606,36 | 1.104,68 | 1.293,30 | 1.515,36 | 1.724,88 | 1.703,16 | 1.592,83 |
| mai/11 | 1.625,01 | 1.118,55 | 1.327,63 | 1.529,14 | 1.763,37 | 1.722,87 | 1.554,68 |
| jun/11 | 1.633,76 | 1.116,39 | 1.354,48 | 1.605,23 | 1.703,94 | 1.744,09 | 1.592,09 |
| jul/11 | 1.670,01 | 1.162,47 | 1.436,35 | 1.607,45 | 1.750,85 | 1.773,36 | 1.622,22 |
| ago/11 | 1.678,85 | 1.183,38 | 1.416,17 | 1.594,66 | 1.817,36 | 1.763,93 | 1.603,75 |
| set/11 | 1.648,43 | 1.120,33 | 1.437,13 | 1.567,67 | 1.759,96 | 1.745,60 | 1.552,50 |
| out/11 | 1.648,15 | 1.177,76 | 1.458,68 | 1.580,77 | 1.731,08 | 1.744,89 | 1.543,52 |
| nov/11 | 1.650,32 | 1.224,33 | 1.462,02 | 1.571,76 | 1.731,25 | 1.741,93 | 1.554,77 |
| dez/11 | 1.668,85 | 1.172,72 | 1.481,11 | 1.592,39 | 1.769,69 | 1.766,58 | 1.551,53 |
| jan/12 | 1.679,93 | 1.258,53 | 1.525,08 | 1.620,00 | 1.740,56 | 1.767,76 | 1.613,03 |
| fev/12 | 1.699,70 | 1.189,00 | 1.488,50 | 1.592,00 | 1.805,00 | 1.813,10 | 1.575,00 |

FONTE: IBGE, Diretoria de Pesquisas, Coordenação de Trabalho e Rendimento, Pesquisa Mensal de Emprego.

O gráfico a seguir mostra a evolução, de JANEIRO de 2011 a FEVEREIRO de 2012, do rendimento médio real habitual da população ocupada, para o total das seis regiões metropolitanas abrangidas pela pesquisa

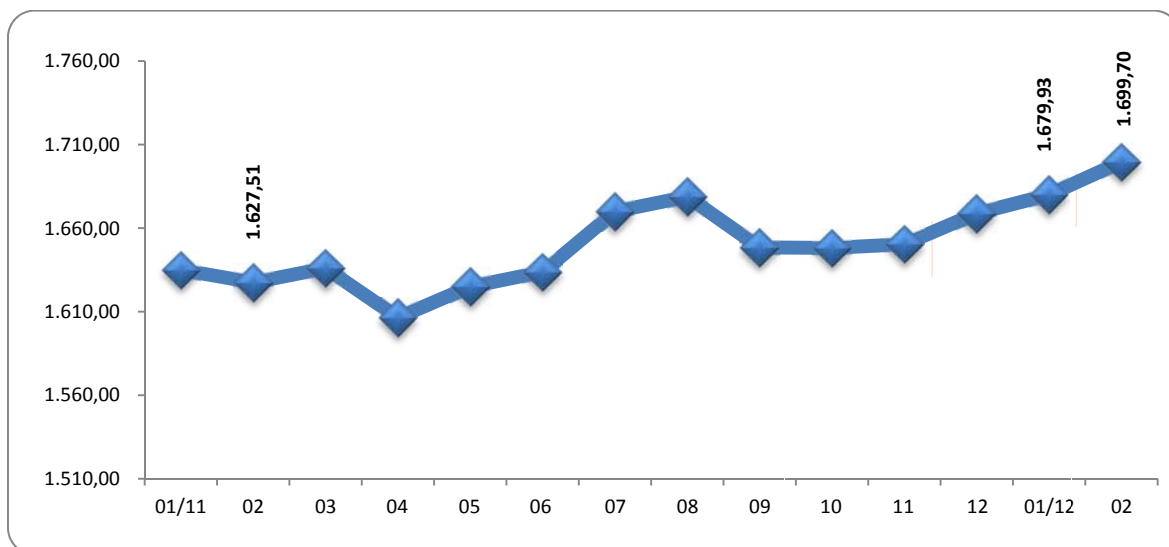

FONTE: IBGE, Diretoria de Pesquisas, Coordenação de Trabalho e Rendimento, Pesquisa Mensal de Emprego.

A tabela a seguir mostra as variações do rendimento médio real habitual da população ocupada, segundo as posições na ocupação, a preços de fevereiro de 2012, para as seis regiões

| Rendimento médio real habitualmente recebido | | | | | |
|---|-------------------|-----------------|-------------------|-----------------|----------------|
| Categorias de posição na ocupação | fevereiro de 2011 | janeiro de 2012 | fevereiro de 2012 | variação mensal | variação anual |
| Empregados com carteira de trabalho assinada no setor privado | 1.504,10 | 1.552,65 | 1.568,90 | 1,0 | 4,3 |
| Empregados sem carteira de trabalho assinada no setor privado | 1.148,86 | 1.122,17 | 1.214,20 | 8,2 | 5,7 |
| Militares e Funcionários Públicos | 2.825,09 | 3.034,47 | 2.924,00 | -3,6 | 3,5 |
| Pessoas que trabalharam por conta própria | 1.411,22 | 1.429,78 | 1.492,80 | 4,4 | 5,8 |

FONTE: IBGE, Diretoria de Pesquisas, Coordenação de Trabalho e Rendimento, Pesquisa Mensal de Emprego.

A tabela a seguir mostra as variações do rendimento médio real habitual da população ocupada, por grupamentos de atividade, a preços de fevereiro de 2012, para as seis regiões

| Rendimento médio real habitualmente recebido | | | | | |
|--|-------------------|-----------------|-------------------|-----------------|----------------|
| Grupamentos de atividade | fevereiro de 2011 | janeiro de 2012 | fevereiro de 2012 | variação mensal | variação anual |
| População Ocupada | 1.627,51 | 1.679,93 | 1.699,70 | 1,2 | 4,4 |
| Indústria extrativa, de transformação e distribuição de eletricidade, gás e água | 1.745,12 | 1.781,40 | 1.819,80 | 2,2 | 4,3 |
| Construção | 1.313,38 | 1.462,53 | 1.488,90 | 1,8 | 13,4 |
| Comércio, reparação de veículos automotores e de objetos pessoais e domésticos e comércio a varejo de combustíveis | 1.301,12 | 1.321,58 | 1.333,20 | 0,9 | 2,5 |
| Serviços prestados a empresa, aluguéis, atividades imobiliárias e intermediação financeira | 2.168,82 | 2.110,21 | 2.134,90 | 1,2 | -1,6 |
| Educação, saúde, serviços sociais, administração pública, defesa e seguridade social | 2.243,74 | 2.349,42 | 2.351,50 | 0,1 | 4,8 |
| Serviços domésticos | 624,89 | 672,80 | 676,40 | 0,5 | 8,2 |
| Outros serviços (alojamento, transporte, limpeza urbana e serviços pessoais) | 1.386,08 | 1.466,75 | 1.491,80 | 1,7 | 7,6 |

FONTE: IBGE, Diretoria de Pesquisas, Coordenação de Trabalho e Rendimento, Pesquisa Mensal de Emprego.

A tabela a seguir mostra as variações do rendimento médio real domiciliar *per capita* a preços de fevereiro de 2012 (em reais)

| Rendimento médio real domiciliar <i>per capita</i> | | | | | |
|--|-------------------|-----------------|-------------------|-----------------|----------------|
| Regiões Metropolitanas | fevereiro de 2011 | janeiro de 2012 | fevereiro de 2012 | variação mensal | variação anual |
| Total | 1.085,33 | 1.122,32 | 1.132,18 | 0,9 | 4,3 |
| Recife | 626,89 | 733,05 | 693,02 | -5,5 | 10,5 |
| Salvador | 799,87 | 974,10 | 967,74 | -0,7 | 21,0 |
| Belo Horizonte | 995,96 | 1.126,02 | 1.095,33 | -2,7 | 10,0 |
| Rio de Janeiro | 1.213,79 | 1.180,47 | 1.210,49 | 2,5 | -0,3 |
| São Paulo | 1.162,88 | 1.182,24 | 1.210,43 | 2,4 | 4,1 |
| Porto Alegre | 1.099,92 | 1.119,12 | 1.094,30 | -2,2 | -0,5 |

FONTE: IBGE, Diretoria de Pesquisas, Coordenação de Trabalho e Rendimento, Pesquisa Mensal de Emprego.

A tabela a seguir mostra as variações das massas de rendimento médio real habitual e efetivo, em bilhões, a preços de fevereiro de 2012, para as seis regiões

| Categorias de posição na ocupação | fevereiro de 2011 | janeiro de 2012 | fevereiro de 2012 | variação mensal | variação anual |
|--|-------------------|------------------|-------------------|-----------------|----------------|
| Massa de rendimento médio real habitual | | | | | |
| População ocupada | 36,5 | 38,1 | 38,7 | 1,6 | 5,8 |
| Assalariados (empregados e trab. domésticos) | 25,7 | 27,1 | 27,5 | 1,5 | 6,9 |
| Massa de rendimento médio real efetivo | | | | | |
| Categorias de posição na ocupação | janeiro de 2011 | dezembro de 2011 | janeiro de 2012 | variação mensal | variação anual |
| População ocupada | 36,4 | 47,4 | 38,4 | -19,0 | 5,7 |
| Assalariados (empregados e trab. domésticos) | 25,7 | 36,0 | 27,5 | -23,5 | 7,0 |

FONTE: IBGE, Diretoria de Pesquisas, Coordenação de Trabalho e Rendimento, Pesquisa Mensal de Emprego.

O gráfico a seguir mostra a evolução, de JANEIRO de 2011 a FEVEREIRO de 2012, do rendimento médio real domiciliar *per capita*, para o total das seis regiões metropolitanas abrangidas pela pesquisa (em reais)

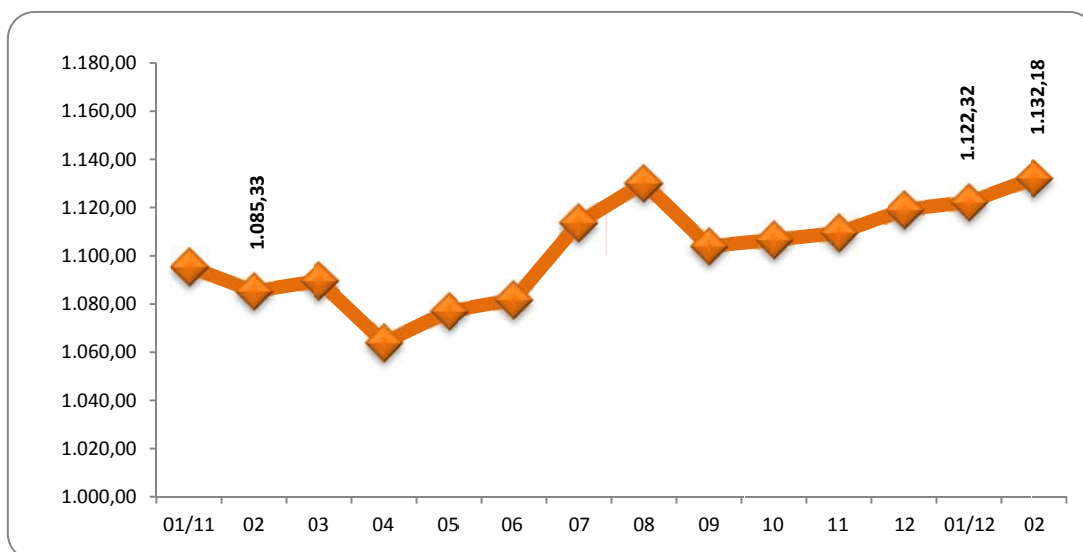

FONTE: IBGE, Diretoria de Pesquisas, Coordenação de Trabalho e Rendimento, Pesquisa Mensal de Emprego.

O gráfico a seguir mostra a evolução, de JANEIRO de 2003 a JANEIRO de 2012, da massa de rendimento real **efetivo** da população ocupada, para o total das seis regiões metropolitanas abrangidas pela pesquisa (em milhões)

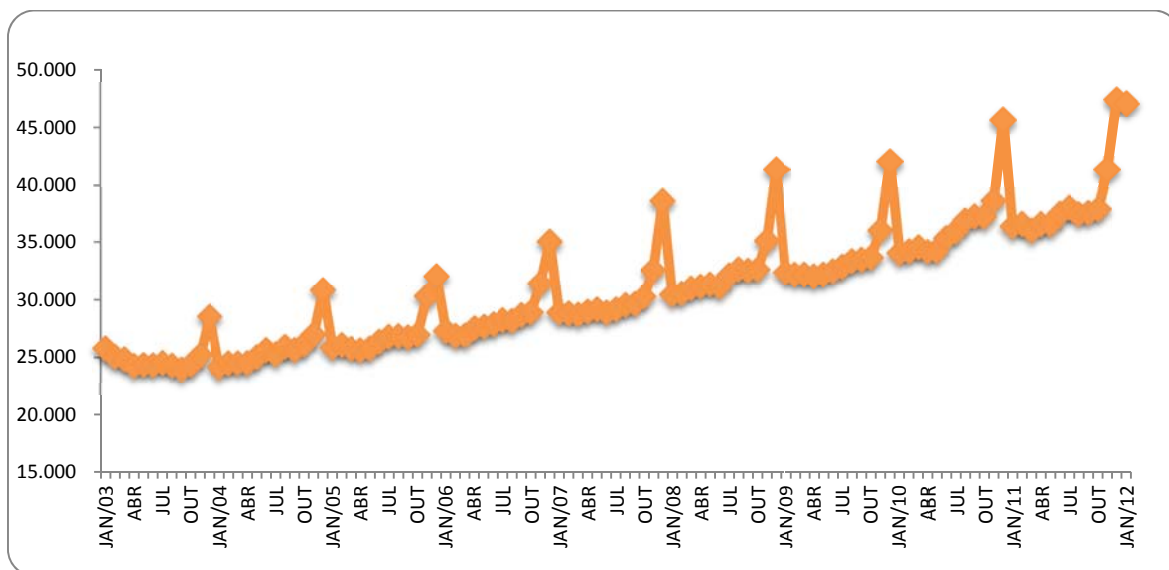

FONTE: IBGE, Diretoria de Pesquisas, Coordenação de Trabalho e Rendimento, Pesquisa Mensal de Emprego.

**Massa de rendimento médio real habitual da população ocupada, por região metropolitana
em milhões (a preços de fevereiro de 2012)**

| Mês/Ano | TOTAL | Recife | Salvador | Belo Horizonte | Rio de Janeiro | São Paulo | Porto Alegre |
|----------------|---------------|---------------|-----------------|-----------------------|-----------------------|------------------|---------------------|
| mar/02 | 25.912 | 1.332 | 1.312 | 2.256 | 6.642 | 12.363 | 1.889 |
| abr/02 | 26.206 | 1.329 | 1.426 | 2.269 | 6.660 | 12.276 | 2.131 |
| mai/02 | 27.499 | 1.351 | 1.424 | 2.316 | 7.387 | 12.760 | 2.149 |
| jun/02 | 27.412 | 1.373 | 1.435 | 2.449 | 7.187 | 12.563 | 2.300 |
| jul/02 | 28.131 | 1.441 | 1.470 | 2.351 | 7.453 | 13.027 | 2.265 |
| ago/02 | 28.136 | 1.362 | 1.474 | 2.420 | 7.699 | 12.832 | 2.242 |
| set/02 | 27.573 | 1.315 | 1.484 | 2.484 | 7.205 | 12.793 | 2.185 |
| out/02 | 27.972 | 1.298 | 1.474 | 2.656 | 7.400 | 12.816 | 2.236 |
| nov/02 | 27.557 | 1.275 | 1.497 | 2.452 | 7.209 | 12.761 | 2.257 |
| dez/02 | 27.004 | 1.269 | 1.536 | 2.315 | 6.714 | 12.988 | 2.081 |
| jan/03 | 26.043 | 1.234 | 1.597 | 2.338 | 6.222 | 12.588 | 1.964 |
| fev/03 | 25.911 | 1.271 | 1.473 | 2.275 | 6.462 | 12.315 | 2.002 |
| mar/03 | 25.581 | 1.273 | 1.407 | 2.305 | 6.484 | 11.992 | 2.026 |
| abr/03 | 25.264 | 1.177 | 1.385 | 2.292 | 6.181 | 12.143 | 2.014 |
| mai/03 | 24.889 | 1.207 | 1.310 | 2.286 | 6.468 | 11.589 | 1.993 |
| jun/03 | 25.050 | 1.254 | 1.354 | 2.337 | 6.371 | 11.718 | 1.978 |
| jul/03 | 24.733 | 1.260 | 1.350 | 2.193 | 6.329 | 11.544 | 2.010 |
| ago/03 | 25.288 | 1.230 | 1.493 | 2.228 | 6.429 | 11.770 | 2.084 |
| set/03 | 24.986 | 1.228 | 1.420 | 2.313 | 6.381 | 11.526 | 2.074 |
| out/03 | 24.869 | 1.180 | 1.356 | 2.370 | 6.316 | 11.526 | 2.078 |
| nov/03 | 25.096 | 1.171 | 1.404 | 2.357 | 6.248 | 11.771 | 2.098 |
| dez/03 | 25.167 | 1.170 | 1.446 | 2.296 | 6.243 | 11.841 | 2.122 |
| jan/04 | 24.786 | 1.129 | 1.406 | 2.275 | 6.108 | 11.689 | 2.140 |
| fev/04 | 24.854 | 1.083 | 1.392 | 2.299 | 6.181 | 11.890 | 1.982 |
| mar/04 | 25.341 | 1.068 | 1.391 | 2.351 | 6.556 | 11.902 | 2.054 |
| abr/04 | 25.250 | 1.122 | 1.404 | 2.349 | 6.434 | 11.903 | 2.021 |
| mai/04 | 25.134 | 1.124 | 1.374 | 2.329 | 6.214 | 12.107 | 1.958 |
| jun/04 | 25.540 | 1.201 | 1.415 | 2.359 | 6.257 | 12.193 | 2.077 |
| jul/04 | 25.998 | 1.263 | 1.461 | 2.413 | 6.402 | 12.278 | 2.132 |
| ago/04 | 25.662 | 1.253 | 1.444 | 2.510 | 6.273 | 12.044 | 2.089 |
| set/04 | 26.449 | 1.291 | 1.493 | 2.545 | 6.618 | 12.307 | 2.142 |
| out/04 | 26.141 | 1.265 | 1.498 | 2.484 | 6.498 | 12.231 | 2.106 |
| nov/04 | 26.463 | 1.277 | 1.514 | 2.480 | 6.533 | 12.442 | 2.154 |
| dez/04 | 25.791 | 1.230 | 1.507 | 2.398 | 6.347 | 12.139 | 2.122 |
| jan/05 | 26.131 | 1.161 | 1.460 | 2.395 | 6.728 | 12.284 | 2.056 |
| fev/05 | 26.232 | 1.177 | 1.445 | 2.426 | 6.613 | 12.421 | 2.100 |
| mar/05 | 26.415 | 1.147 | 1.493 | 2.457 | 6.518 | 12.691 | 2.040 |
| abr/05 | 26.040 | 1.209 | 1.449 | 2.485 | 6.444 | 12.372 | 2.014 |
| mai/05 | 25.904 | 1.200 | 1.428 | 2.544 | 6.235 | 12.349 | 2.090 |
| jun/05 | 26.396 | 1.259 | 1.480 | 2.541 | 6.308 | 12.661 | 2.089 |
| jul/05 | 26.901 | 1.304 | 1.530 | 2.534 | 6.436 | 12.934 | 2.114 |
| ago/05 | 27.338 | 1.312 | 1.602 | 2.511 | 6.676 | 13.048 | 2.145 |
| set/05 | 27.451 | 1.379 | 1.671 | 2.620 | 6.695 | 12.876 | 2.168 |
| out/05 | 27.179 | 1.316 | 1.671 | 2.524 | 6.847 | 12.595 | 2.193 |
| nov/05 | 27.384 | 1.264 | 1.701 | 2.548 | 6.903 | 12.802 | 2.149 |
| dez/05 | 27.924 | 1.286 | 1.703 | 2.571 | 6.999 | 13.176 | 2.177 |
| jan/06 | 27.016 | 1.226 | 1.651 | 2.513 | 6.764 | 12.758 | 2.103 |
| fev/06 | 27.369 | 1.209 | 1.611 | 2.564 | 6.609 | 13.252 | 2.126 |
| mar/06 | 27.457 | 1.286 | 1.617 | 2.627 | 6.622 | 13.150 | 2.162 |
| abr/06 | 27.401 | 1.307 | 1.548 | 2.669 | 6.571 | 13.216 | 2.105 |
| mai/06 | 28.024 | 1.399 | 1.545 | 2.851 | 6.630 | 13.424 | 2.190 |
| jun/06 | 28.438 | 1.427 | 1.592 | 2.834 | 6.757 | 13.665 | 2.185 |
| jul/06 | 28.207 | 1.332 | 1.685 | 2.869 | 6.720 | 13.410 | 2.207 |
| ago/06 | 28.771 | 1.403 | 1.719 | 2.920 | 6.928 | 13.550 | 2.267 |
| set/06 | 28.660 | 1.365 | 1.805 | 2.892 | 6.996 | 13.324 | 2.290 |
| out/06 | 29.127 | 1.417 | 1.844 | 2.892 | 7.171 | 13.573 | 2.245 |
| nov/06 | 29.216 | 1.476 | 1.863 | 2.851 | 6.837 | 13.910 | 2.292 |
| dez/06 | 29.512 | 1.411 | 1.849 | 2.879 | 7.098 | 14.019 | 2.251 |

(continuação da página anterior)

| Massa de rendimento médio real habitual da população ocupada, por região metropolitana em milhões (a preços de fevereiro de 2012) | | | | | | | |
|---|---------------|--------------|--------------|----------------|----------------|---------------|--------------|
| Mês/Ano | TOTAL | Recife | Salvador | Belo Horizonte | Rio de Janeiro | São Paulo | Porto Alegre |
| jan/07 | 28.783 | 1.397 | 1.770 | 2.915 | 6.971 | 13.562 | 2.163 |
| fev/07 | 29.181 | 1.364 | 1.721 | 2.884 | 6.881 | 14.117 | 2.219 |
| mar/07 | 29.298 | 1.335 | 1.731 | 2.814 | 7.191 | 13.970 | 2.264 |
| abr/07 | 29.300 | 1.400 | 1.726 | 2.929 | 7.183 | 13.786 | 2.282 |
| mai/07 | 29.353 | 1.368 | 1.865 | 2.911 | 7.205 | 13.736 | 2.273 |
| jun/07 | 29.629 | 1.360 | 1.784 | 2.952 | 7.390 | 13.817 | 2.325 |
| jul/07 | 29.326 | 1.393 | 1.816 | 3.024 | 7.360 | 13.377 | 2.359 |
| ago/07 | 29.471 | 1.451 | 1.813 | 3.076 | 7.193 | 13.580 | 2.363 |
| set/07 | 29.930 | 1.382 | 1.842 | 3.035 | 7.423 | 13.838 | 2.419 |
| out/07 | 30.077 | 1.392 | 1.805 | 3.102 | 7.294 | 14.104 | 2.392 |
| nov/07 | 30.647 | 1.424 | 1.936 | 3.230 | 7.367 | 14.238 | 2.462 |
| dez/07 | 30.864 | 1.420 | 1.942 | 3.077 | 7.260 | 14.735 | 2.453 |
| jan/08 | 30.629 | 1.414 | 1.912 | 3.012 | 7.197 | 14.645 | 2.477 |
| fev/08 | 30.876 | 1.365 | 1.959 | 3.058 | 7.169 | 14.836 | 2.530 |
| mar/08 | 31.005 | 1.330 | 1.869 | 3.148 | 7.390 | 14.795 | 2.513 |
| abr/08 | 31.408 | 1.406 | 1.829 | 3.182 | 7.862 | 14.695 | 2.483 |
| mai/08 | 31.291 | 1.321 | 1.872 | 3.177 | 7.768 | 14.705 | 2.494 |
| jun/08 | 31.564 | 1.307 | 1.892 | 3.135 | 7.961 | 14.856 | 2.462 |
| jul/08 | 31.543 | 1.344 | 1.895 | 3.222 | 8.030 | 14.633 | 2.456 |
| ago/08 | 32.425 | 1.378 | 1.899 | 3.299 | 8.340 | 15.033 | 2.508 |
| set/08 | 32.959 | 1.430 | 2.033 | 3.413 | 8.210 | 15.362 | 2.534 |
| out/08 | 32.778 | 1.405 | 2.030 | 3.465 | 8.143 | 15.183 | 2.572 |
| nov/08 | 32.926 | 1.406 | 2.078 | 3.423 | 8.129 | 15.373 | 2.548 |
| dez/08 | 33.081 | 1.499 | 2.083 | 3.535 | 7.860 | 15.582 | 2.557 |
| jan/09 | 33.179 | 1.454 | 1.982 | 3.247 | 7.852 | 16.113 | 2.582 |
| fev/09 | 32.799 | 1.381 | 1.983 | 3.305 | 7.897 | 15.763 | 2.523 |
| mar/09 | 32.807 | 1.328 | 2.029 | 3.267 | 7.982 | 15.709 | 2.538 |
| abr/09 | 32.572 | 1.352 | 1.990 | 3.243 | 8.084 | 15.373 | 2.564 |
| mai/09 | 32.351 | 1.324 | 2.030 | 3.410 | 7.805 | 15.327 | 2.499 |
| jun/09 | 32.521 | 1.330 | 2.032 | 3.482 | 7.840 | 15.349 | 2.529 |
| jul/09 | 32.849 | 1.401 | 2.106 | 3.490 | 8.166 | 15.097 | 2.608 |
| ago/09 | 33.404 | 1.375 | 2.098 | 3.515 | 8.357 | 15.420 | 2.661 |
| set/09 | 33.709 | 1.461 | 2.221 | 3.469 | 8.293 | 15.611 | 2.673 |
| out/09 | 33.790 | 1.420 | 2.289 | 3.535 | 8.140 | 15.744 | 2.679 |
| nov/09 | 33.924 | 1.412 | 2.170 | 3.575 | 8.171 | 15.920 | 2.699 |
| dez/09 | 33.849 | 1.394 | 2.139 | 3.522 | 8.087 | 16.045 | 2.689 |
| jan/10 | 33.882 | 1.425 | 2.085 | 3.648 | 8.264 | 15.749 | 2.714 |
| fev/10 | 34.321 | 1.449 | 2.126 | 3.506 | 8.734 | 15.744 | 2.770 |
| mar/10 | 34.513 | 1.536 | 2.117 | 3.673 | 8.579 | 15.906 | 2.715 |
| abr/10 | 34.707 | 1.527 | 2.232 | 3.582 | 8.617 | 15.956 | 2.809 |
| mai/10 | 34.506 | 1.595 | 2.302 | 3.581 | 8.461 | 15.757 | 2.820 |
| jun/10 | 34.690 | 1.660 | 2.250 | 3.717 | 8.485 | 15.717 | 2.874 |
| jul/10 | 35.720 | 1.643 | 2.296 | 3.970 | 8.714 | 16.234 | 2.877 |
| ago/10 | 36.354 | 1.753 | 2.372 | 4.012 | 8.969 | 16.329 | 2.920 |
| set/10 | 37.120 | 1.879 | 2.440 | 4.068 | 9.163 | 16.590 | 2.977 |
| out/10 | 37.429 | 1.925 | 2.537 | 3.989 | 9.223 | 16.735 | 3.012 |
| nov/10 | 37.187 | 1.929 | 2.434 | 3.828 | 9.344 | 16.580 | 3.067 |
| dez/10 | 37.019 | 1.761 | 2.386 | 3.911 | 9.524 | 16.382 | 3.053 |
| jan/11 | 36.735 | 1.830 | 2.301 | 3.855 | 9.435 | 16.199 | 3.112 |
| fev/11 | 36.534 | 1.641 | 2.179 | 3.793 | 9.776 | 16.097 | 3.048 |
| mar/11 | 36.830 | 1.740 | 2.152 | 3.937 | 9.612 | 16.361 | 3.026 |
| abr/11 | 36.194 | 1.684 | 2.257 | 3.912 | 9.153 | 16.128 | 3.048 |
| mai/11 | 36.789 | 1.735 | 2.282 | 4.027 | 9.394 | 16.361 | 2.985 |
| jun/11 | 36.854 | 1.715 | 2.369 | 4.218 | 8.942 | 16.548 | 3.054 |
| jul/11 | 37.858 | 1.763 | 2.593 | 4.243 | 9.214 | 16.940 | 3.095 |
| ago/11 | 38.378 | 1.798 | 2.536 | 4.204 | 9.830 | 16.929 | 3.075 |
| set/11 | 37.638 | 1.665 | 2.600 | 4.131 | 9.530 | 16.735 | 2.970 |
| out/11 | 37.757 | 1.735 | 2.572 | 4.170 | 9.547 | 16.761 | 2.958 |
| nov/11 | 38.002 | 1.795 | 2.578 | 4.173 | 9.607 | 16.784 | 3.055 |
| dez/11 | 38.259 | 1.751 | 2.611 | 4.180 | 9.733 | 16.919 | 3.059 |
| jan/12 | 38.051 | 1.850 | 2.636 | 4.258 | 9.478 | 16.688 | 3.134 |
| fev/12 | 38.659 | 1.775 | 2.611 | 4.174 | 9.852 | 17.203 | 3.044 |

FONTE: IBGE, Diretoria de Pesquisas, Coordenação de Trabalho e Rendimento, Pesquisa Mensal de Emprego.

O gráfico a seguir mostra a evolução, de FEVEREIRO de 2003 a FEVEREIRO DE 2012, da massa de rendimento real **habitual** da população ocupada, para o total das seis regiões metropolitanas abrangidas pela pesquisa (em milhões)

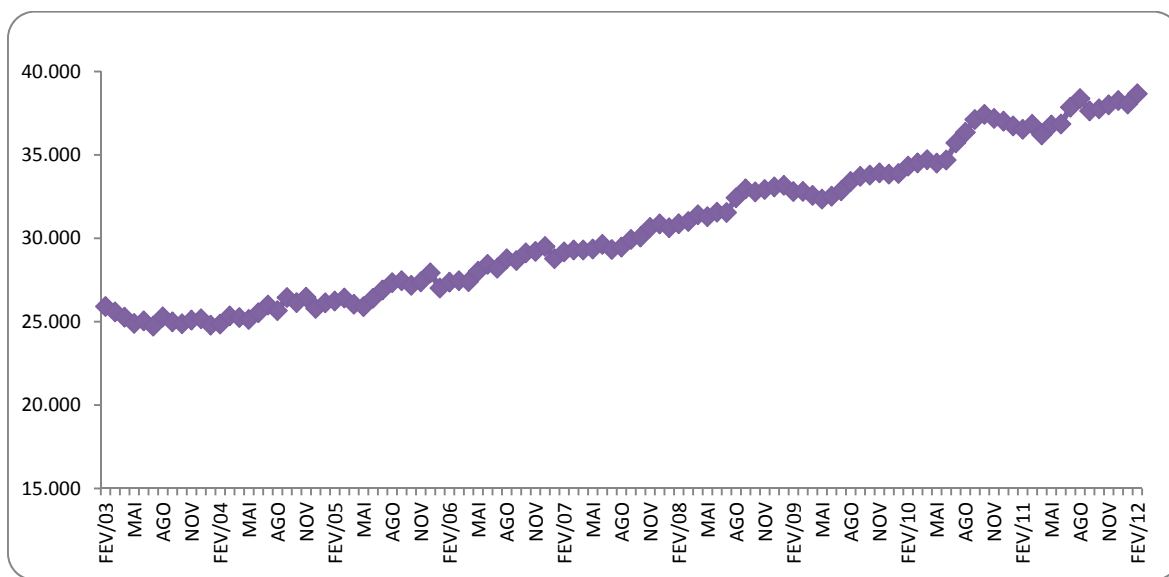

FONTE: IBGE, Diretoria de Pesquisas, Coordenação de Trabalho e Rendimento, Pesquisa Mensal de Emprego.

Indicadores de distribuição da população não economicamente ativa, por região metropolitana, segundo algumas características em fevereiro de 2012

| População não economicamente ativa (%) | Total das seis áreas | Recife | Salvador | Belo Horizonte | Rio de Janeiro | São Paulo | Porto Alegre |
|---|----------------------|--------|----------|----------------|----------------|-----------|--------------|
| Sexo: | | | | | | | |
| Masculino | 36,3 | 35,1 | 36,9 | 37,0 | 35,9 | 36,0 | 38,2 |
| Feminino | 63,7 | 64,9 | 63,1 | 63,0 | 64,1 | 64,0 | 61,8 |
| Faixa etária: | | | | | | | |
| 10 a 14 anos | 19,1 | 18,0 | 16,7 | 21,7 | 17,8 | 19,8 | 20,5 |
| 15 a 17 anos | 10,2 | 10,7 | 10,0 | 10,2 | 9,6 | 10,7 | 9,7 |
| 18 a 24 anos | 8,9 | 11,6 | 11,4 | 8,5 | 9,3 | 7,6 | 8,1 |
| 25 a 49 anos | 19,1 | 23,3 | 23,7 | 19,2 | 17,6 | 18,3 | 17,9 |
| 50 anos ou mais | 42,7 | 36,4 | 38,1 | 40,4 | 45,8 | 43,6 | 43,7 |
| Anos de estudo: | | | | | | | |
| Sem instrução e menos de 1 ano | 5,6 | 7,5 | 4,9 | 6,7 | 5,5 | 5,5 | 4,3 |
| 1 a 3 anos | 9,5 | 10,6 | 10,0 | 10,5 | 9,4 | 8,5 | 10,9 |
| 4 a 7 anos | 37,6 | 35,0 | 32,3 | 39,6 | 34,0 | 40,2 | 42,6 |
| 8 a 10 anos | 19,7 | 18,4 | 19,1 | 18,5 | 19,8 | 20,7 | 18,1 |
| 11 anos ou mais | 27,5 | 27,5 | 33,7 | 24,6 | 31,3 | 25,2 | 23,9 |
| Por disponibilidade: | | | | | | | |
| Que não gostaria de trabalhar | 88,2 | 77,9 | 79,4 | 81,8 | 93,2 | 90,4 | 90,2 |
| Que gostaria e estava disponível | 9,7 | 19,0 | 18,8 | 13,5 | 5,5 | 7,8 | 7,5 |
| Que gostaria e não estava disponível | 2,1 | 3,1 | 1,8 | 4,7 | 1,2 | 1,8 | 2,3 |
| Marg. ligada à população economicamente ativa | 4,2 | 8,2 | 5,9 | 6,4 | 2,5 | 3,5 | 3,6 |

FONTE: IBGE, Diretoria de Pesquisas, Coordenação de Trabalho e Rendimento, Pesquisa Mensal de Emprego.

O gráfico a seguir mostra a evolução, de JANEIRO de 2011 a FEVEREIRO de 2012, da população não economicamente ativa, para o total das seis regiões metropolitanas abrangidas pela pesquisa (em mil pessoas)

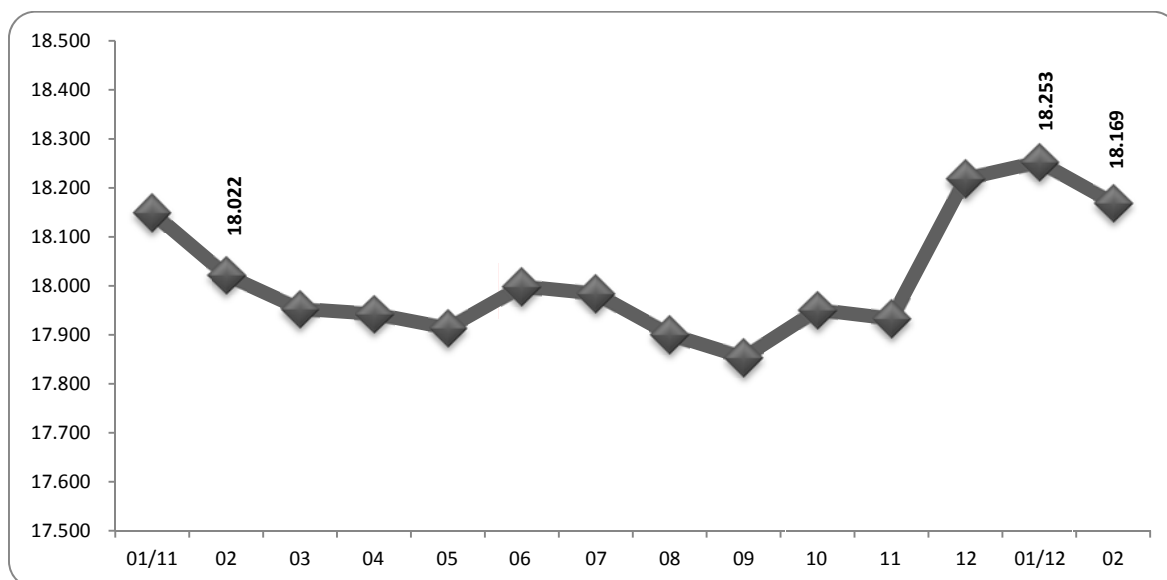

FONTE: IBGE, Diretoria de Pesquisas, Coordenação de Trabalho e Rendimento, Pesquisa Mensal de Emprego.

O gráfico a seguir mostra a evolução, de JANEIRO de 2011 a FEVEREIRO de 2012, da taxa de inatividade, para o total das seis regiões metropolitanas abrangidas pela pesquisa

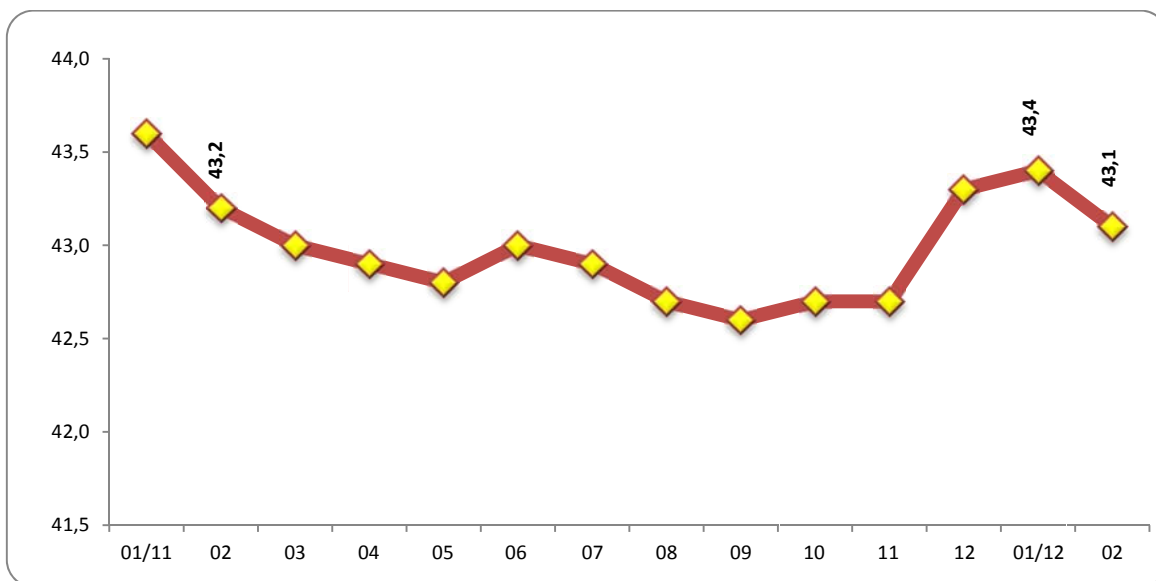

FONTE: IBGE, Diretoria de Pesquisas, Coordenação de Trabalho e Rendimento, Pesquisa Mensal de Emprego.

Distribuição da população ocupada segundo as categorias de posição na ocupação, a partir de janeiro de 2003

(continua na página seguinte)

| Mês e ano | Empregados | | | | | | | Conta Própria | Empregador | Não Remunerado de Conta Própria ou Empregador |
|-----------|------------|---------------|----------------------------------|----------------------------------|-----------------------|-----------------------|--------------|---------------|------------|---|
| | Total | Setor Privado | | Setor Público | | Trabalhador Doméstico | | | | |
| | | Com Carteira | Sem Cart. + Não remun. Empregado | Militar ou Funcionários Públicos | Com cart. + Sem cart. | Com carteira | Sem carteira | | | |
| jan/03 | 74,1 | 40,5 | 15,5 | 7,4 | 3,5 | 2,6 | 4,6 | 19,3 | 5,6 | 1,1 |
| fev/03 | 74,0 | 40,9 | 15,0 | 7,2 | 3,4 | 2,7 | 4,8 | 19,5 | 5,6 | 1,0 |
| mar/03 | 73,9 | 40,1 | 15,5 | 7,2 | 3,4 | 2,8 | 4,9 | 19,4 | 5,8 | 0,9 |
| abr/03 | 73,9 | 39,8 | 15,7 | 7,3 | 3,4 | 2,8 | 4,9 | 19,7 | 5,5 | 0,9 |
| mai/03 | 73,6 | 39,7 | 15,7 | 7,4 | 3,3 | 2,7 | 4,9 | 19,7 | 5,7 | 1,0 |
| jun/03 | 73,3 | 39,2 | 15,4 | 7,4 | 3,4 | 2,8 | 5,1 | 20,1 | 5,7 | 0,9 |
| jul/03 | 73,3 | 39,7 | 15,2 | 7,4 | 3,3 | 2,7 | 5,0 | 20,3 | 5,5 | 1,0 |
| ago/03 | 73,5 | 39,5 | 15,9 | 7,3 | 3,3 | 2,6 | 5,0 | 20,2 | 5,4 | 0,9 |
| set/03 | 73,3 | 39,1 | 15,9 | 7,4 | 3,4 | 2,5 | 5,0 | 20,4 | 5,3 | 1,0 |
| out/03 | 73,5 | 39,5 | 15,6 | 7,5 | 3,4 | 2,7 | 4,8 | 20,3 | 5,4 | 0,8 |
| nov/03 | 73,6 | 39,5 | 15,9 | 7,5 | 3,3 | 2,5 | 4,9 | 20,3 | 5,2 | 0,9 |
| dez/03 | 73,3 | 39,1 | 16,2 | 7,2 | 3,3 | 2,5 | 4,9 | 20,5 | 5,4 | 0,9 |
| jan/04 | 73,3 | 39,7 | 15,7 | 7,1 | 3,3 | 2,6 | 4,9 | 20,8 | 5,0 | 0,9 |
| fev/04 | 73,1 | 39,6 | 15,5 | 7,1 | 3,3 | 2,7 | 5,0 | 20,8 | 5,2 | 0,9 |
| mar/04 | 72,9 | 39,5 | 15,3 | 7,1 | 3,3 | 2,6 | 5,1 | 21,0 | 5,3 | 0,8 |
| abr/04 | 73,2 | 39,1 | 16,0 | 7,1 | 3,3 | 2,7 | 5,0 | 20,5 | 5,3 | 1,0 |
| mai/04 | 73,8 | 39,3 | 16,1 | 7,1 | 3,4 | 2,8 | 5,1 | 19,8 | 5,4 | 0,9 |
| jun/04 | 73,7 | 39,1 | 16,1 | 7,2 | 3,5 | 2,8 | 4,9 | 19,8 | 5,6 | 0,9 |
| jul/04 | 73,5 | 39,0 | 15,9 | 7,4 | 3,4 | 2,7 | 5,0 | 20,1 | 5,4 | 0,9 |
| ago/04 | 73,5 | 38,6 | 15,9 | 7,3 | 3,6 | 2,8 | 5,0 | 20,2 | 5,4 | 0,9 |
| set/04 | 73,6 | 38,8 | 16,0 | 7,3 | 3,4 | 2,7 | 5,4 | 20,4 | 5,3 | 0,8 |
| out/04 | 73,8 | 39,3 | 16,0 | 7,4 | 3,1 | 2,7 | 5,4 | 20,2 | 5,1 | 0,8 |
| nov/04 | 74,0 | 39,6 | 15,9 | 7,4 | 3,1 | 2,7 | 5,3 | 20,1 | 5,1 | 0,8 |
| dez/04 | 74,3 | 39,5 | 16,6 | 7,3 | 3,0 | 2,7 | 5,4 | 19,8 | 5,1 | 0,8 |
| jan/05 | 74,3 | 39,7 | 16,3 | 7,3 | 3,1 | 2,9 | 5,1 | 19,8 | 5,2 | 0,7 |
| fev/05 | 74,5 | 40,4 | 15,7 | 7,2 | 3,2 | 2,8 | 5,2 | 19,4 | 5,3 | 0,8 |
| mar/05 | 74,4 | 40,3 | 15,5 | 7,4 | 3,1 | 2,9 | 5,1 | 19,6 | 5,2 | 0,8 |
| abr/05 | 74,9 | 40,3 | 15,8 | 7,4 | 3,1 | 3,0 | 5,2 | 19,0 | 5,3 | 0,8 |
| mai/05 | 75,1 | 40,5 | 15,7 | 7,3 | 3,1 | 3,0 | 5,4 | 19,0 | 5,2 | 0,7 |
| jun/05 | 74,8 | 40,4 | 15,6 | 7,1 | 3,4 | 3,0 | 5,4 | 19,2 | 5,2 | 0,7 |
| jul/05 | 74,9 | 40,2 | 15,6 | 7,3 | 3,2 | 3,0 | 5,6 | 19,2 | 5,0 | 0,9 |
| ago/05 | 74,6 | 40,0 | 15,6 | 7,2 | 3,5 | 2,9 | 5,4 | 19,4 | 5,1 | 0,9 |
| set/05 | 74,5 | 40,2 | 15,4 | 7,3 | 3,4 | 2,9 | 5,3 | 19,6 | 5,1 | 0,8 |
| out/05 | 74,6 | 40,1 | 15,8 | 7,5 | 3,2 | 2,8 | 5,3 | 19,5 | 5,1 | 0,8 |
| nov/05 | 74,8 | 40,3 | 15,7 | 7,5 | 3,1 | 2,9 | 5,2 | 19,4 | 5,0 | 0,8 |
| dez/05 | 74,8 | 40,9 | 15,4 | 7,2 | 3,3 | 2,9 | 5,2 | 19,3 | 5,1 | 0,7 |
| jan/06 | 75,3 | 41,1 | 15,2 | 7,5 | 3,2 | 2,8 | 5,4 | 18,8 | 5,1 | 0,8 |
| fev/06 | 75,2 | 41,4 | 14,8 | 7,6 | 3,1 | 2,8 | 5,4 | 19,1 | 4,9 | 0,8 |
| mar/06 | 75,0 | 41,3 | 14,5 | 7,8 | 3,3 | 2,9 | 5,3 | 19,0 | 5,2 | 0,8 |
| abr/06 | 75,5 | 41,8 | 14,6 | 7,6 | 3,4 | 2,8 | 5,3 | 18,8 | 4,9 | 0,7 |
| mai/06 | 75,1 | 41,7 | 14,5 | 7,3 | 3,4 | 2,8 | 5,3 | 19,1 | 5,1 | 0,8 |
| jun/06 | 74,9 | 41,2 | 14,7 | 7,3 | 3,5 | 2,9 | 5,4 | 19,2 | 5,1 | 0,8 |
| jul/06 | 75,5 | 41,4 | 14,9 | 7,2 | 3,6 | 3,0 | 5,4 | 19,1 | 4,8 | 0,6 |
| ago/06 | 75,4 | 41,2 | 14,9 | 7,3 | 3,5 | 2,9 | 5,5 | 18,8 | 4,9 | 0,8 |
| set/06 | 75,4 | 41,2 | 15,2 | 7,2 | 3,5 | 2,8 | 5,6 | 19,0 | 4,8 | 0,8 |
| out/06 | 75,2 | 41,5 | 14,9 | 7,2 | 3,3 | 2,9 | 5,3 | 19,3 | 4,8 | 0,7 |
| nov/06 | 74,9 | 41,5 | 14,8 | 7,3 | 3,2 | 3,0 | 5,2 | 19,5 | 4,9 | 0,8 |
| dez/06 | 74,5 | 41,6 | 14,4 | 7,1 | 3,2 | 2,8 | 5,3 | 19,8 | 4,9 | 0,8 |
| jan/07 | 74,9 | 41,7 | 14,4 | 7,5 | 3,1 | 2,9 | 5,2 | 19,6 | 4,8 | 0,8 |
| fev/07 | 75,2 | 42,0 | 14,0 | 7,7 | 3,2 | 2,8 | 5,5 | 19,4 | 4,7 | 0,7 |
| mar/07 | 75,0 | 41,8 | 14,0 | 7,5 | 3,3 | 2,8 | 5,6 | 19,5 | 4,7 | 0,8 |
| abr/07 | 75,3 | 42,1 | 14,3 | 7,3 | 3,3 | 2,9 | 5,4 | 19,1 | 4,8 | 0,7 |
| mai/07 | 75,3 | 42,2 | 14,0 | 7,4 | 3,2 | 3,0 | 5,5 | 19,4 | 4,6 | 0,7 |
| jun/07 | 74,9 | 41,9 | 14,0 | 7,4 | 3,2 | 3,0 | 5,4 | 19,7 | 4,8 | 0,7 |
| jul/07 | 75,2 | 42,3 | 13,8 | 7,3 | 3,4 | 3,0 | 5,4 | 19,4 | 4,7 | 0,7 |
| ago/07 | 75,3 | 42,9 | 13,6 | 7,2 | 3,4 | 2,9 | 5,3 | 19,0 | 5,1 | 0,7 |
| set/07 | 75,3 | 42,8 | 13,9 | 7,1 | 3,3 | 3,0 | 5,2 | 19,3 | 4,8 | 0,6 |
| out/07 | 75,5 | 43,0 | 13,9 | 7,3 | 3,2 | 2,9 | 5,2 | 19,2 | 4,7 | 0,6 |
| nov/07 | 75,3 | 43,4 | 13,7 | 7,2 | 3,1 | 2,9 | 5,0 | 19,3 | 4,8 | 0,6 |
| dez/07 | 75,2 | 43,2 | 13,9 | 7,2 | 3,0 | 2,8 | 5,1 | 19,4 | 4,7 | 0,7 |

| Mês e ano | Empregados | | | | | | | Conta Própria | Empregador | Não Remunerado de Conta Própria ou Empregador |
|-----------|------------|---------------|---|----------------------------------|-----------------------|-----------------------|--------------|---------------|------------|---|
| | Total | Setor Privado | | Setor Público | | Trabalhador Doméstico | | | | |
| | | Com Carteira | Sem Carteira + Não Remunerado Empregado | Militar ou Funcionários Públicos | Com cart. + Sem cart. | Com carteira | Sem carteira | | | |
| jan/08 | 75,4 | 43,8 | 13,5 | 7,3 | 3,0 | 2,8 | 5,0 | 19,3 | 4,6 | 0,7 |
| fev/08 | 75,4 | 44,0 | 13,1 | 7,6 | 3,1 | 2,8 | 4,9 | 19,1 | 4,8 | 0,7 |
| mar/08 | 75,5 | 43,9 | 13,3 | 7,7 | 3,0 | 2,9 | 4,8 | 19,2 | 4,6 | 0,7 |
| abr/08 | 75,9 | 44,3 | 13,1 | 7,5 | 3,1 | 2,9 | 5,0 | 18,7 | 4,8 | 0,7 |
| mai/08 | 76,0 | 44,2 | 13,2 | 7,5 | 3,1 | 2,9 | 5,1 | 18,7 | 4,6 | 0,7 |
| jun/08 | 75,8 | 43,9 | 13,4 | 7,5 | 3,1 | 3,0 | 4,9 | 18,9 | 4,7 | 0,7 |
| jul/08 | 76,1 | 43,8 | 13,8 | 7,4 | 3,1 | 3,0 | 4,9 | 18,5 | 4,7 | 0,7 |
| ago/08 | 76,1 | 43,7 | 13,9 | 7,7 | 3,0 | 2,9 | 4,9 | 18,9 | 4,5 | 0,6 |
| set/08 | 76,1 | 43,9 | 13,8 | 7,6 | 3,1 | 2,8 | 5,0 | 18,6 | 4,6 | 0,6 |
| out/08 | 76,2 | 44,4 | 13,5 | 7,7 | 3,1 | 2,8 | 4,8 | 18,5 | 4,6 | 0,6 |
| nov/08 | 76,1 | 44,4 | 13,4 | 7,7 | 2,9 | 2,7 | 4,8 | 18,8 | 4,6 | 0,6 |
| dez/08 | 76,0 | 44,7 | 13,2 | 7,6 | 3,1 | 2,7 | 4,6 | 18,7 | 4,7 | 0,6 |
| jan/09 | 76,1 | 44,9 | 12,8 | 7,9 | 2,9 | 2,9 | 4,7 | 18,6 | 4,7 | 0,7 |
| fev/09 | 75,9 | 44,8 | 12,7 | 7,6 | 3,1 | 2,9 | 4,8 | 18,9 | 4,6 | 0,6 |
| mar/09 | 75,9 | 44,5 | 12,5 | 7,9 | 3,1 | 3,0 | 4,8 | 18,8 | 4,6 | 0,7 |
| abr/09 | 76,1 | 45,0 | 12,5 | 7,6 | 3,1 | 2,9 | 5,0 | 18,6 | 4,7 | 0,6 |
| mai/09 | 76,3 | 44,9 | 12,6 | 7,5 | 3,4 | 2,9 | 4,9 | 18,5 | 4,6 | 0,6 |
| jun/09 | 76,2 | 44,8 | 12,9 | 7,7 | 3,2 | 2,9 | 4,8 | 18,5 | 4,6 | 0,6 |
| jul/09 | 76,3 | 45,1 | 12,6 | 7,5 | 3,2 | 2,9 | 4,9 | 18,7 | 4,4 | 0,6 |
| ago/09 | 76,1 | 44,5 | 12,6 | 8,0 | 3,2 | 2,8 | 5,0 | 18,8 | 4,5 | 0,6 |
| set/09 | 75,9 | 44,2 | 12,8 | 7,8 | 3,3 | 2,8 | 5,0 | 18,8 | 4,6 | 0,7 |
| out/09 | 75,7 | 44,3 | 12,5 | 7,6 | 3,3 | 2,8 | 5,0 | 19,2 | 4,5 | 0,6 |
| nov/09 | 75,8 | 44,5 | 12,8 | 7,5 | 3,3 | 2,8 | 4,8 | 19,1 | 4,5 | 0,6 |
| dez/09 | 75,9 | 44,7 | 12,8 | 7,4 | 3,2 | 2,8 | 5,0 | 19,1 | 4,5 | 0,6 |
| jan/10 | 76,1 | 45,5 | 12,3 | 7,4 | 3,1 | 2,9 | 5,0 | 18,9 | 4,3 | 0,6 |
| fev/10 | 76,3 | 46,0 | 12,1 | 7,5 | 3,0 | 2,8 | 4,8 | 18,6 | 4,5 | 0,5 |
| mar/10 | 76,3 | 46,0 | 12,2 | 7,3 | 3,2 | 2,9 | 4,7 | 18,6 | 4,5 | 0,6 |
| abr/10 | 76,6 | 46,4 | 12,1 | 7,4 | 3,2 | 2,8 | 4,7 | 18,3 | 4,5 | 0,5 |
| mai/10 | 76,5 | 46,3 | 12,2 | 7,3 | 3,4 | 2,8 | 4,6 | 18,4 | 4,5 | 0,5 |
| jun/10 | 76,7 | 46,4 | 12,2 | 7,4 | 3,4 | 2,7 | 4,6 | 18,1 | 4,7 | 0,5 |
| jul/10 | 76,6 | 46,3 | 12,3 | 7,6 | 3,2 | 2,7 | 4,5 | 18,4 | 4,5 | 0,5 |
| ago/10 | 76,6 | 46,2 | 12,2 | 7,6 | 3,5 | 2,7 | 4,4 | 18,4 | 4,5 | 0,5 |
| set/10 | 76,9 | 46,4 | 12,2 | 7,8 | 3,3 | 2,7 | 4,4 | 18,1 | 4,5 | 0,5 |
| out/10 | 76,7 | 46,3 | 12,0 | 7,9 | 3,4 | 2,6 | 4,6 | 18,3 | 4,5 | 0,5 |
| nov/10 | 76,5 | 46,7 | 11,5 | 7,8 | 3,4 | 2,6 | 4,4 | 18,6 | 4,5 | 0,5 |
| dez/10 | 76,9 | 47,0 | 11,7 | 7,7 | 3,2 | 2,7 | 4,5 | 18,1 | 4,5 | 0,6 |
| jan/11 | 77,2 | 47,4 | 11,8 | 7,8 | 3,1 | 2,6 | 4,4 | 18,2 | 4,2 | 0,4 |
| fev/11 | 77,0 | 48,1 | 11,3 | 7,5 | 3,1 | 2,7 | 4,2 | 18,3 | 4,3 | 0,4 |
| mar/11 | 77,5 | 48,2 | 11,4 | 7,5 | 3,2 | 2,9 | 4,3 | 17,9 | 4,1 | 0,5 |
| abr/11 | 77,5 | 48,4 | 11,5 | 7,3 | 3,3 | 2,7 | 4,3 | 18,0 | 4,1 | 0,5 |
| mai/11 | 77,2 | 48,2 | 11,5 | 7,3 | 3,3 | 2,7 | 4,2 | 18,1 | 4,3 | 0,5 |
| jun/11 | 77,4 | 48,2 | 11,2 | 7,5 | 3,4 | 2,7 | 4,3 | 17,8 | 4,4 | 0,4 |
| jul/11 | 77,4 | 48,6 | 11,2 | 7,6 | 3,2 | 2,6 | 4,1 | 17,7 | 4,5 | 0,4 |
| ago/11 | 77,2 | 48,6 | 10,9 | 7,5 | 3,4 | 2,6 | 4,2 | 17,8 | 4,5 | 0,4 |
| set/11 | 77,5 | 48,7 | 10,9 | 7,8 | 3,3 | 2,6 | 4,2 | 17,5 | 4,5 | 0,4 |
| out/11 | 77,5 | 49,0 | 10,7 | 7,7 | 3,2 | 2,6 | 4,2 | 17,8 | 4,3 | 0,4 |
| nov11 | 77,3 | 48,9 | 10,6 | 7,5 | 3,4 | 2,7 | 4,1 | 18,0 | 4,3 | 0,4 |
| dez/11 | 77,3 | 49,2 | 10,7 | 7,6 | 3,0 | 2,5 | 4,2 | 17,9 | 4,4 | 0,4 |
| jan/12 | 77,3 | 49,5 | 10,6 | 7,8 | 2,8 | 2,5 | 4,1 | 18,1 | 4,2 | 0,4 |
| fev/12 | 77,3 | 49,7 | 10,3 | 7,7 | 2,8 | 2,6 | 4,1 | 17,9 | 4,4 | 0,4 |

FONTE: IBGE, Diretoria de Pesquisas, Coordenação de Trabalho e Rendimento, Pesquisa Mensal de Emprego.