

Indicadores IBGE

**Pesquisa Mensal de Emprego
Março 2012**

Instituto Brasileiro de Geografia
e Estatística - IBGE

Presidenta da República

Dilma Rousseff

Ministra do Planejamento, Orçamento e Gestão

Miriam Belchior

INSTITUTO BRASILEIRO DE GEOGRAFIA E ESTATÍSTICA - IBGE

Presidenta

Wasmália Bivar

Diretor Executivo

Nuno Duarte da Costa Bittencourt

ÓRGÃOS ESPECÍFICOS SINGULARES

Diretoria de Pesquisas

Marcia Maria Melo Quintslr

Diretoria de Geociências

Wadhi João Scandar Neto

Diretoria de Informática

Paulo César Moraes Simões

Centro de Documentação e Disseminação de Informações

David Wu Tai

Escola Nacional de Ciências Estatísticas

Denise Britz do Nascimento Silva

UNIDADE RESPONSÁVEL

Diretoria de Pesquisas

Coordenação de Trabalho e Rendimento

Cimar Azeredo Pereira

EQUIPE TÉCNICA

Gerência da Pesquisa Mensal de Emprego

Cimar Azeredo Pereira

Análise dos Resultados

Cimar Azeredo Pereira

Angela Maria Broqué Mello

Adriana Araújo Beringuy

William Araújo Kratochwill

Equipe de Crítica, Imputação, Programação e

Tabulação dos Indicadores

Fabiane Cirino de Oliveira Santos

Francisco Santos

Lino Eduardo Rodrigues Pereira

Maíra Bonna Lenzi

Marcus Vinícius Moraes Fernandes

Samuel Cruz dos Santos

Equipe de Acompanhamento e Controle

Dayse dos Santos Sampaio

Helena de Mello Pereira

Equipe de Controle de Material de Campo

Luiz Cláudio da Silva Malvino

Equipe de Analistas de Sistemas

Léa da Conceição dos Santos

Matheus Boscardini Neto

Patrícia Zamprogno Tavares

Equipe de Estagiários

Camila de Almeida Neves

Eber Mendonça Gomes

Leonardo Coutinho Ribeiro de Souza

Indicadores IBGE

Plano de divulgação:

Trabalho e rendimento

Pesquisa mensal de emprego

Agropecuária

Estatística da produção agrícola*

Estatística da produção pecuária*

Indústria

Pesquisa industrial mensal: emprego e salário

Pesquisa industrial mensal: produção física Brasil

Pesquisa industrial mensal: produção física regional

Comércio

Pesquisa mensal de comércio

Índices, preços e custos

Índice de preços ao produtor - indústrias de transformação

Sistema nacional de índices de preços ao consumidor: INPC

- IPCA

Sistema nacional de índices de preços ao consumidor:

IPCA-E

Sistema nacional de pesquisa de custos e índices da

construção civil

Contas nacionais trimestrais

Contas nacionais trimestrais: indicadores de volume e valores

correntes

*Continuação de: Estatística da produção agropecuária, a partir de janeiro de 2006.

Iniciado em 1982, com a divulgação de indicadores sobre trabalho e rendimento, indústria e preços, o periódico **Indicadores IBGE** incorporou no decorrer da década de 80 informações sobre agropecuária e produto interno bruto. A partir de 1991, foi subdividido em fascículos por assuntos específicos, que incluem tabelas de resultados, comentários e notas metodológicas. As informações apresentadas estão disponíveis em diferentes níveis geográficos: nacional, regional e metropolitano, variando por fascículo.

SUMÁRIO

ESTIMATIVAS PARA O MÊS DE MARÇO DE 2012

.....3

PESQUISA MENSAL DE EMPREGO

ESTIMATIVAS PARA O MÊS DE MARÇO DE 2012

REGIÕES METROPOLITANAS DE:

RECIFE, SALVADOR, BELO HORIZONTE,
RIO DE JANEIRO, SÃO PAULO e PORTO ALEGRE.

Taxa de desocupação e rendimento sobem

Segundo os resultados da Pesquisa Mensal de Emprego, apurada em março último, o número de pessoas com 10 anos ou mais de idade, consideradas em idade ativa, foi estimado em 42,2 milhões, para o conjunto das seis regiões metropolitanas onde a pesquisa é realizada. Esta estimativa ficou estável em relação a fevereiro. Entretanto, cresceu 1,1% na comparação com março de 2011.

A população economicamente ativa (*formada pelos contingentes de ocupados e desocupados*) estimada em março de 2012 em 24,1 milhões de pessoas, para o conjunto das seis regiões pesquisadas, ficou estável na comparação com o mês de fevereiro. Frente a março do ano passado, esta estimativa cresceu 1,4%.

A taxa de atividade (*proporção de pessoas economicamente ativas em relação à população em idade ativa*) foi estimada em 57,2%, em março de 2012, para o conjunto das seis regiões. Esta estimativa não se alterou significativamente frente a fevereiro. Na comparação com março do ano passado, o quadro também foi de estabilidade.

A população ocupada em março de 2012, foi estimada em 22,6 milhões no conjunto das seis regiões, não assinalou variação significativa frente a fevereiro. No confronto com março de 2011 foi registrado aumento de 1,6%, o que representou uma elevação de 367 mil pessoas no contingente de ocupados no intervalo de 12 meses.

Analisando o contingente de ocupados, segundo os grupamentos de atividade econômica, de fevereiro para março de 2012, foi observada variação positiva no grupamento da *Indústria extrativa, de transformação e distribuição de eletricidade, gás e água* (mais 108 mil pessoas, 3,0%). No confronto com março do ano passado, ocorreu variação positiva na *Educação, saúde e administração pública* (mais 125 mil pessoas, 3,6%) e declínio nos *Serviços prestados a empresas, aluguéis, atividades imobiliárias e intermediação financeira* (menos 94 mil pessoas, 5,9%).

Considerando o nível da ocupação (*proporção de pessoas ocupadas em relação às pessoas em idade ativa*), estimado em março de 2012, em 53,6%, para o total das seis regiões, de fevereiro para março esse indicador não se alterou. No confronto com março do ano passado registrou comportamento semelhante. Regionalmente, na comparação mensal, todas as regiões mantiveram-se estáveis. Frente a março de 2011, esse indicador subiu 1,3 ponto percentual na Região Metropolitana de Belo Horizonte.

Em março desse ano, o número de trabalhadores com carteira de trabalho assinada no setor privado foi estimado em 11,1 milhões no conjunto das seis regiões pesquisadas, resultado considerado estável frente ao observado em fevereiro. Esta estimativa cresceu 3,7%, quando comparada com março de 2011, o que representou um adicional de 394 mil postos de trabalho com carteira assinada no período de um ano.

O contingente de desocupados em março de 2012 foi estimado em 1,5 milhão de pessoas no agregado das seis regiões investigadas, apresentando elevação de 8,8% em relação ao mês anterior (acréscimo de 122 mil pessoas). Quando comparado com março de 2011, esta estimativa permaneceu estável.

A análise regional, mostrou que, em relação a fevereiro último, o contingente de desocupados cresceu nas Regiões Metropolitanas de Porto Alegre e de Recife (29,6% e 21,7%, respectivamente) e ficou estável nas demais regiões pesquisadas. No confronto com março do ano passado, verificou-se queda no número de desocupados na Região Metropolitana de Salvador (21,9%) e Recife (16,4%). Foi observada elevação nessa estimativa na Região Metropolitana do Rio de Janeiro (22,8%). Nas Regiões Metropolitanas de Belo Horizonte, São Paulo e Porto Alegre o quadro foi de estabilidade.

A taxa de desocupação de março de 2012 foi estimada em 6,2% para o conjunto das seis regiões metropolitanas. Na comparação com a taxa de fevereiro foi verificado acréscimo de 0,5 ponto percentual. Frente a março de 2011, quando a taxa foi estimada em 6,5%, verificou-se estabilidade.

Regionalmente, na análise mensal, a taxa de desocupação variou significativamente nas Regiões Metropolitanas de Recife (*passou de 5,1% para 6,2%*) e de Porto Alegre (*passou de 4,1% para 5,2%*). No confronto com março de 2011, verificou-se declínio nas Regiões Metropolitanas de Salvador e de Recife (2,4 e 1,4 pontos percentuais, respectivamente). Na Região Metropolitana do Rio de Janeiro, esta estimativa subiu 1,0 ponto percentual e manteve-se estável nas demais regiões.

O rendimento médio real habitual dos trabalhadores, apurado em março de 2012 em R\$ 1.728,40, para o conjunto das seis regiões, subiu 1,6% em relação a fevereiro de 2012. Na comparação com março de 2011, esta estimativa aumentou 5,6%.

O rendimento médio real habitual dos trabalhadores, na análise regional, em relação a fevereiro, aumentou nas Regiões Metropolitanas de Belo Horizonte (4,7%), São Paulo (2,2%), Porto Alegre (2,2%) e Recife (1,2%) e apresentou redução de 0,5% em Salvador. Na Região Metropolitana do Rio de Janeiro o quadro foi de estabilidade. Na comparação com março do ano passado, o rendimento cresceu em todas as regiões.

A massa de rendimento médio real habitual dos ocupados, estimada em 39,4 bilhões em março de 2012, aumentou 2,0% em relação a fevereiro. Em comparação com março de 2011, esta estimativa cresceu 7,0%.

O gráfico a seguir mostra a evolução da taxa de desocupação de FEVEREIRO de 2011 a MARÇO de 2012, no total das seis regiões metropolitanas abrangidas pela pesquisa

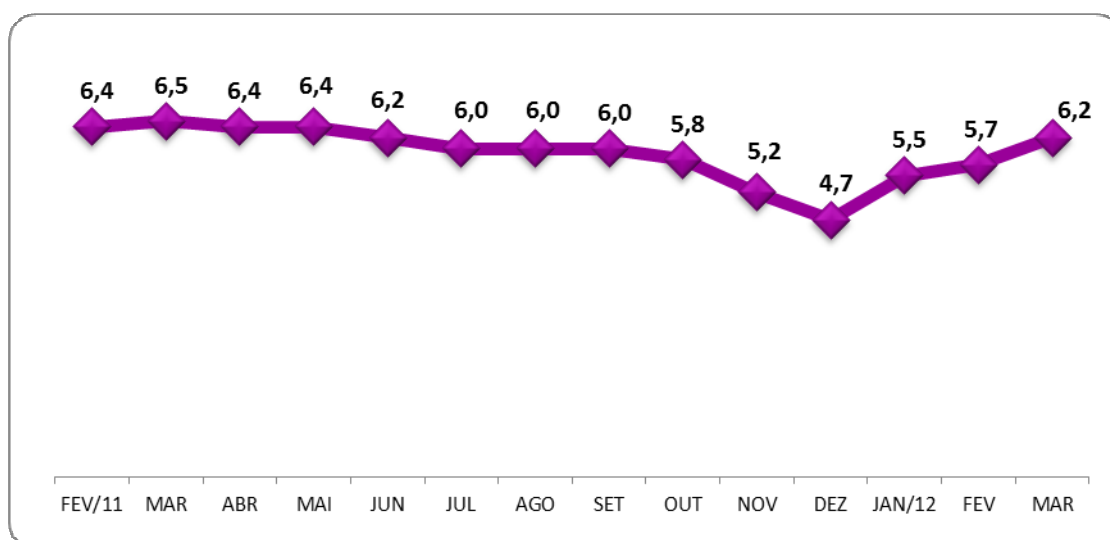

FONTE: IBGE, Diretoria de Pesquisas, Coordenação de Trabalho e Rendimento, Pesquisa Mensal de Emprego.

O gráfico a seguir mostra a evolução da taxa de desocupação de MARÇO de 2002 a MARÇO de 2012, no total das seis regiões metropolitanas abrangidas pela pesquisa

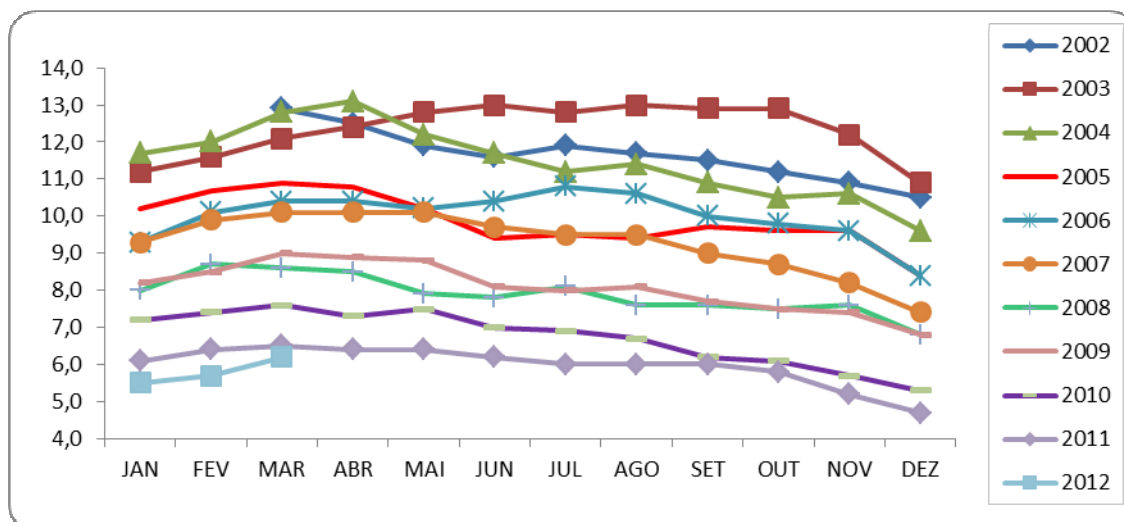

FONTE: IBGE, Diretoria de Pesquisas, Coordenação de Trabalho e Rendimento, Pesquisa Mensal de Emprego.

O gráfico a seguir mostra a evolução da taxa de desocupação dos meses de JANEIRO, FEVEREIRO e MARÇO de 2003 a 2012, no total das seis regiões metropolitanas abrangidas pela pesquisa

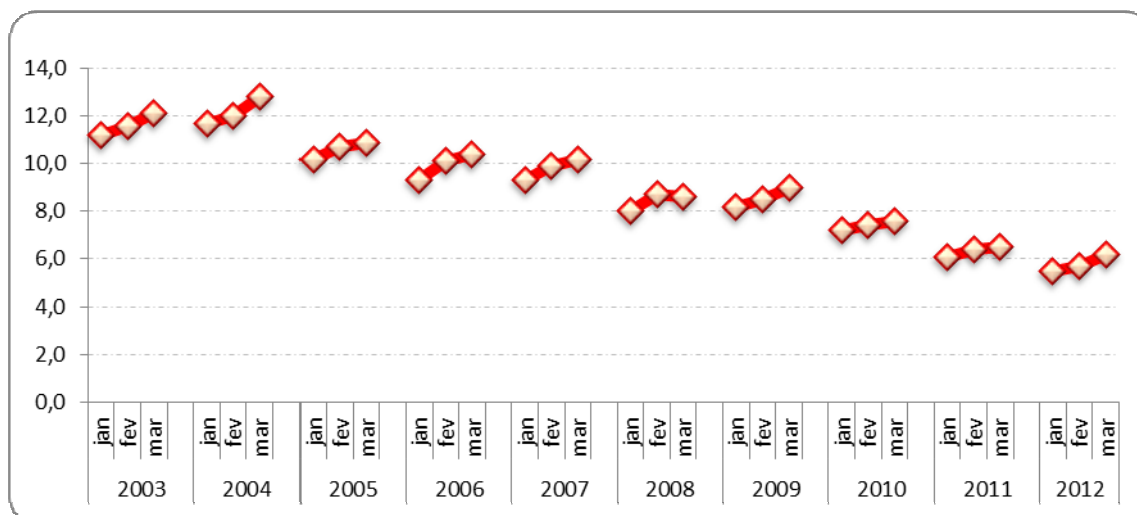

FONTE: IBGE, Diretoria de Pesquisas, Coordenação de Trabalho e Rendimento, Pesquisa Mensal de Emprego.

Indicadores de distribuição da população em idade ativa, por região metropolitana,

segundo algumas características em março de 2012

| População em idade ativa (%) | Total das seis áreas | Recife | Salvador | Belo Horizonte | Rio de Janeiro | São Paulo | Porto Alegre |
|-------------------------------------|-----------------------------|---------------|-----------------|-----------------------|-----------------------|------------------|---------------------|
| Sexo: | | | | | | | |
| Masculino | 46,3 | 45,3 | 46,5 | 47,0 | 46,0 | 46,5 | 46,7 |
| Feminino | 53,7 | 54,7 | 53,5 | 53,0 | 54,0 | 53,5 | 53,3 |
| Faixa etária: | | | | | | | |
| 10 a 14 anos | 8,2 | 8,8 | 7,8 | 8,8 | 7,8 | 8,1 | 8,6 |
| 15 a 17 anos | 5,4 | 5,8 | 5,0 | 5,8 | 5,0 | 5,6 | 5,7 |
| 16 a 24 anos | 15,8 | 17,3 | 16,2 | 17,1 | 14,7 | 15,8 | 15,9 |
| 18 a 24 anos | 12,2 | 13,3 | 13,0 | 13,2 | 11,4 | 12,2 | 12,0 |
| 25 a 49 anos | 43,2 | 43,4 | 46,1 | 44,7 | 41,2 | 43,7 | 42,3 |
| 50 anos ou mais | 31,0 | 28,8 | 28,2 | 27,6 | 34,6 | 30,5 | 31,5 |
| Anos de Estudo: | | | | | | | |
| Sem instrução e menos de 1 ano | 3,3 | 5,0 | 2,8 | 3,5 | 3,3 | 3,2 | 2,4 |
| 1 a 3 anos | 5,8 | 7,3 | 6,0 | 6,0 | 6,0 | 5,1 | 6,4 |
| 4 a 7 anos | 25,4 | 26,3 | 22,6 | 27,8 | 23,8 | 25,4 | 29,4 |
| 8 a 10 anos | 17,9 | 15,8 | 17,2 | 18,4 | 18,1 | 18,0 | 19,4 |
| 11 anos ou mais | 47,5 | 44,7 | 51,4 | 44,2 | 48,8 | 48,3 | 42,2 |

FONTE: IBGE, Diretoria de Pesquisas, Coordenação de Trabalho e Rendimento, Pesquisa Mensal de Emprego.

Indicadores de distribuição da população economicamente ativa, por região metropolitana, segundo algumas características em março de 2012

| População economicamente ativa (%) | Total das seis áreas | Recife | Salvador | Belo Horizonte | Rio de Janeiro | São Paulo | Porto Alegre |
|---|-----------------------------|---------------|-----------------|-----------------------|-----------------------|------------------|---------------------|
| Sexo: | | | | | | | |
| Masculino | 54,0 | 54,6 | 53,0 | 52,7 | 54,5 | 54,2 | 53,4 |
| Feminino | 46,0 | 45,4 | 47,0 | 47,3 | 45,5 | 45,8 | 46,6 |
| Condição no domicílio: | | | | | | | |
| Principal responsável | 46,5 | 43,3 | 47,5 | 43,3 | 49,1 | 45,7 | 48,3 |
| Outros membros | 53,5 | 56,7 | 52,5 | 56,7 | 50,9 | 54,3 | 51,7 |
| Faixa etária: | | | | | | | |
| 10 a 14 anos | 0,2 | 0,1 | 0,0 | 0,2 | 0,1 | 0,2 | 0,1 |
| 15 a 17 anos | 1,8 | 1,3 | 1,1 | 2,8 | 1,1 | 2,1 | 2,6 |
| 18 a 24 anos | 14,9 | 15,7 | 13,5 | 16,4 | 12,7 | 15,7 | 15,6 |
| 25 a 49 anos | 61,6 | 63,4 | 65,4 | 61,2 | 60,6 | 61,6 | 60,3 |
| 50 anos ou mais | 21,5 | 19,5 | 20,0 | 19,3 | 25,4 | 20,4 | 21,5 |
| Anos de estudo: | | | | | | | |
| Sem instrução e menos de 1 ano | 1,4 | 2,3 | 1,0 | 1,4 | 1,4 | 1,5 | 0,8 |
| 1 a 3 anos | 3,0 | 3,5 | 2,8 | 3,3 | 3,2 | 2,7 | 3,4 |
| 4 a 7 anos | 16,4 | 18,3 | 14,5 | 19,2 | 15,6 | 15,4 | 19,7 |
| 8 a 10 anos | 16,7 | 14,7 | 15,8 | 18,8 | 16,8 | 16,0 | 20,2 |
| 11 anos ou mais | 62,4 | 60,6 | 65,9 | 57,2 | 62,9 | 64,5 | 55,7 |

FONTE: IBGE, Diretoria de Pesquisas, Coordenação de Trabalho e Rendimento, Pesquisa Mensal de Emprego.

O gráfico a seguir mostra a evolução, de FEVEREIRO de 2011 a MARÇO de 2012, da população economicamente ativa, para o total das seis regiões metropolitanas abrangidas pela pesquisa (em mil pessoas)

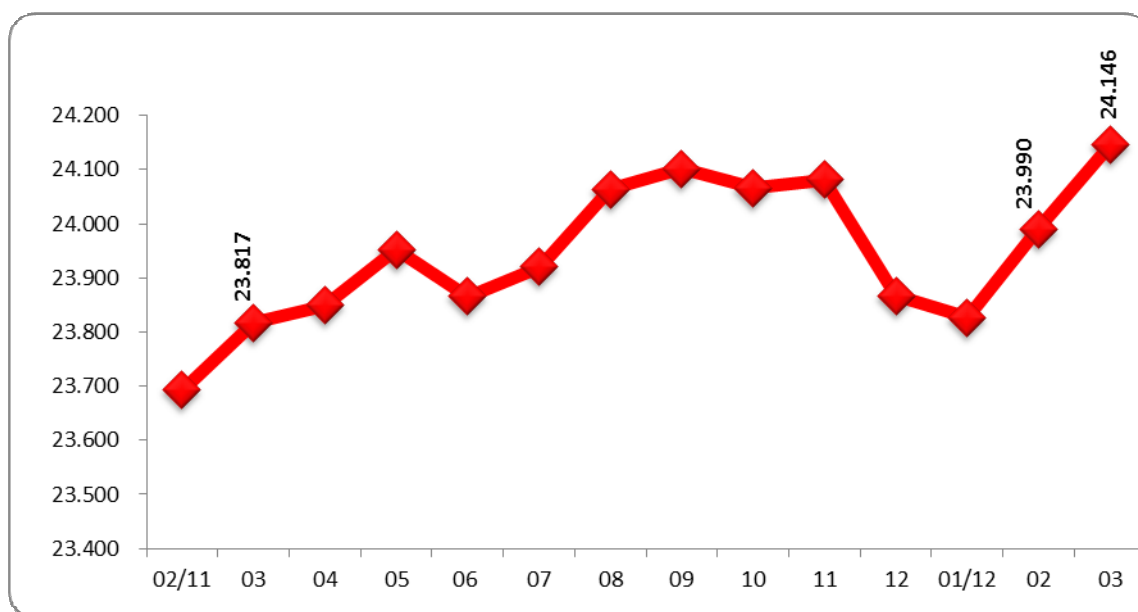

FONTE: IBGE, Diretoria de Pesquisas, Coordenação de Trabalho e Rendimento, Pesquisa Mensal de Emprego.

O gráfico a seguir mostra a evolução, de FEVEREIRO de 2011 a MARÇO de 2012, da taxa de atividade, para o total das seis regiões metropolitanas abrangidas pela pesquisa

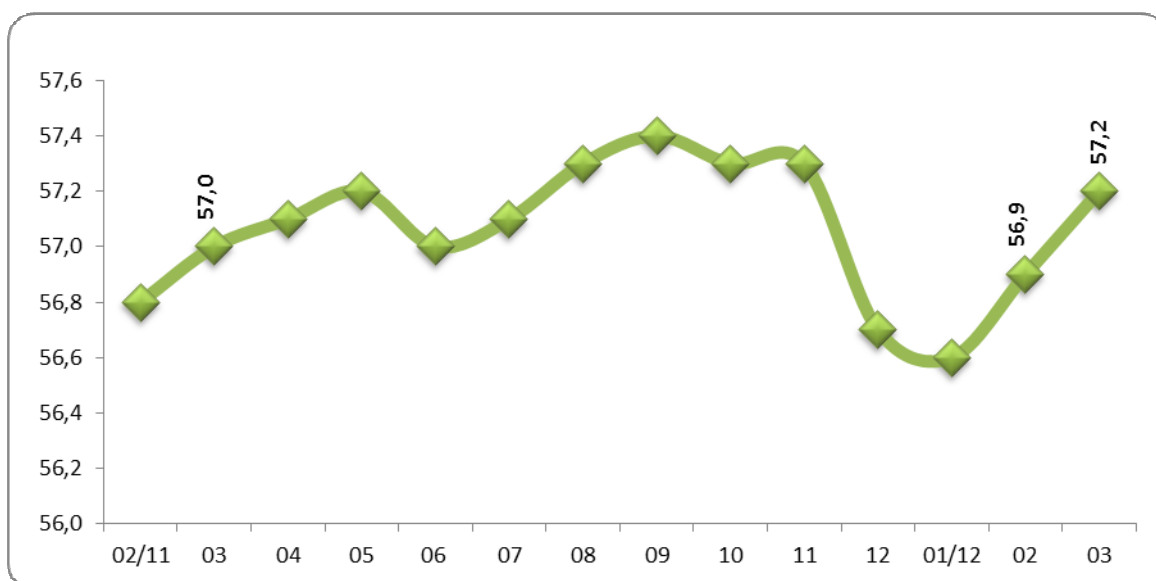

FONTE: IBGE, Diretoria de Pesquisas, Coordenação de Trabalho e Rendimento, Pesquisa Mensal de Emprego.

O gráfico a seguir mostra a evolução, de FEVEREIRO de 2011 a MARÇO de 2012, do nível da ocupação, para o total das seis regiões metropolitanas abrangidas pela pesquisa.

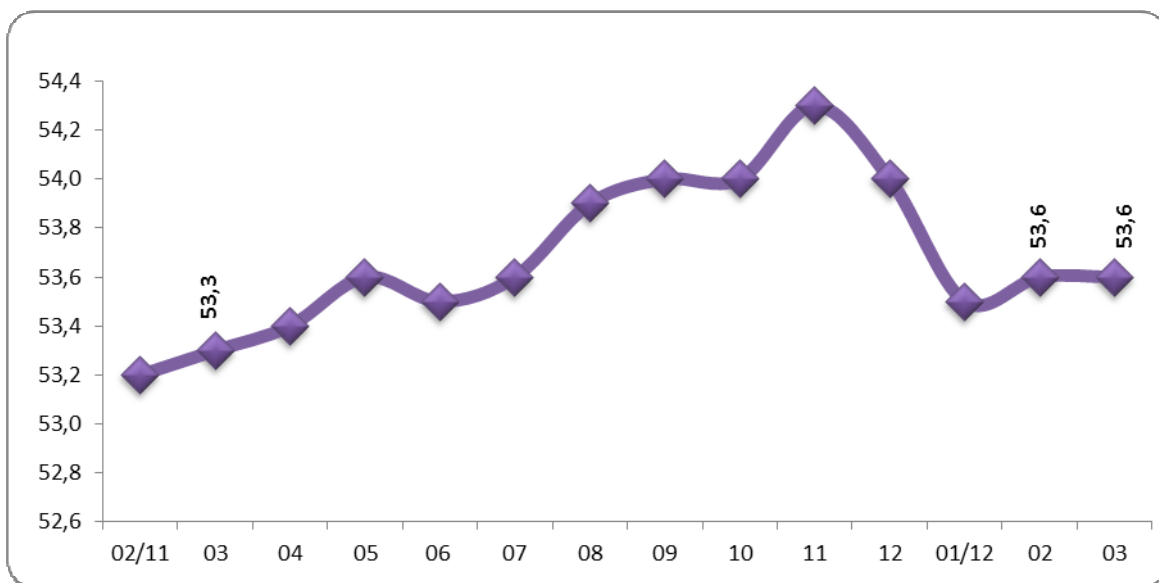

FONTE: IBGE, Diretoria de Pesquisas, Coordenação de Trabalho e Rendimento, Pesquisa Mensal de Emprego.

Evolução do nível da ocupação, por região metropolitana, desde março de 2002

(continua na página seguinte)

| Nível da ocupação | | | | | | | |
|-------------------|-------------|-------------|-------------|----------------|----------------|-------------|--------------|
| Mês/ano | TOTAL | Recife | Salvador | Belo Horizonte | Rio de Janeiro | São Paulo | Porto Alegre |
| mar/02 | 47,9 | 43,1 | 45,6 | 47,0 | 48,0 | 49,2 | 48,6 |
| abr/02 | 48,0 | 42,6 | 46,4 | 47,1 | 48,6 | 49,0 | 49,5 |
| mai/02 | 48,2 | 42,3 | 46,4 | 47,3 | 48,8 | 49,1 | 50,0 |
| jun/02 | 48,4 | 41,6 | 46,4 | 48,1 | 48,8 | 49,3 | 50,9 |
| jul/02 | 48,6 | 41,9 | 46,9 | 49,0 | 48,8 | 49,3 | 51,7 |
| ago/02 | 49,2 | 41,5 | 48,5 | 49,4 | 49,7 | 49,9 | 52,2 |
| set/02 | 49,4 | 42,7 | 49,1 | 50,0 | 49,1 | 50,4 | 51,6 |
| out/02 | 49,7 | 42,7 | 49,2 | 50,8 | 49,4 | 50,4 | 52,7 |
| nov/02 | 50,0 | 42,9 | 49,0 | 50,5 | 49,6 | 51,0 | 53,0 |
| dez/02 | 49,5 | 43,1 | 49,1 | 49,5 | 48,7 | 50,8 | 52,0 |
| jan/03 | 49,9 | 44,5 | 48,4 | 49,7 | 49,8 | 50,9 | 51,3 |
| fev/03 | 49,7 | 44,9 | 48,0 | 49,3 | 49,2 | 51,0 | 51,2 |
| mar/03 | 49,7 | 44,3 | 47,5 | 49,2 | 49,5 | 51,1 | 51,1 |
| abr/03 | 49,7 | 43,7 | 48,1 | 50,4 | 49,4 | 50,7 | 51,3 |
| mai/03 | 49,7 | 43,8 | 47,8 | 50,3 | 49,8 | 50,7 | 51,3 |
| jun/03 | 49,9 | 43,4 | 47,5 | 50,1 | 50,0 | 51,1 | 51,3 |
| jul/03 | 49,7 | 44,0 | 47,3 | 49,2 | 49,8 | 51,1 | 50,6 |
| ago/03 | 50,0 | 44,6 | 47,9 | 50,3 | 50,1 | 51,1 | 51,4 |
| set/03 | 50,6 | 44,7 | 47,7 | 51,2 | 49,9 | 52,4 | 51,4 |
| out/03 | 50,2 | 44,1 | 47,9 | 50,7 | 49,9 | 51,7 | 51,5 |
| nov/03 | 50,8 | 44,0 | 48,8 | 51,3 | 50,1 | 52,4 | 52,2 |
| dez/03 | 50,6 | 44,6 | 49,0 | 50,9 | 49,1 | 52,7 | 52,0 |
| jan/04 | 49,6 | 43,1 | 48,0 | 49,5 | 48,6 | 51,5 | 51,2 |
| fev/04 | 49,6 | 43,0 | 47,6 | 50,0 | 49,5 | 51,2 | 50,1 |
| mar/04 | 49,8 | 43,2 | 47,1 | 50,3 | 49,9 | 51,3 | 50,5 |
| abr/04 | 50,0 | 43,8 | 46,9 | 50,8 | 50,0 | 51,4 | 50,9 |
| mai/04 | 50,3 | 43,5 | 47,5 | 50,7 | 49,9 | 52,2 | 51,1 |
| jun/04 | 50,4 | 43,0 | 47,6 | 51,2 | 50,1 | 52,1 | 51,3 |
| jul/04 | 50,8 | 43,2 | 48,0 | 51,5 | 50,5 | 52,6 | 51,2 |
| ago/04 | 51,0 | 43,0 | 49,1 | 52,3 | 50,9 | 52,6 | 51,1 |
| set/04 | 51,4 | 44,0 | 49,9 | 52,3 | 51,2 | 53,0 | 51,9 |
| out/04 | 51,4 | 44,2 | 50,3 | 52,0 | 50,3 | 53,3 | 52,4 |
| nov/04 | 51,4 | 43,8 | 50,2 | 52,0 | 50,0 | 53,6 | 52,1 |
| dez/04 | 51,3 | 44,1 | 49,8 | 51,4 | 49,8 | 53,5 | 52,8 |
| jan/05 | 50,4 | 43,0 | 49,4 | 49,9 | 49,7 | 52,4 | 51,5 |
| fev/05 | 50,3 | 42,2 | 48,8 | 49,9 | 49,8 | 52,4 | 50,9 |
| mar/05 | 50,6 | 42,6 | 48,7 | 50,1 | 49,7 | 53,2 | 50,7 |
| abr/05 | 50,5 | 42,5 | 48,2 | 50,6 | 49,2 | 53,0 | 51,4 |
| mai/05 | 51,2 | 43,4 | 49,0 | 52,1 | 49,5 | 53,6 | 52,7 |
| jun/05 | 51,1 | 43,5 | 49,2 | 52,1 | 49,8 | 53,3 | 52,5 |
| jul/05 | 51,0 | 43,1 | 49,5 | 51,3 | 49,5 | 53,4 | 52,4 |
| ago/05 | 51,2 | 43,1 | 50,0 | 51,3 | 49,8 | 53,5 | 52,5 |
| set/05 | 51,5 | 43,2 | 50,2 | 52,5 | 50,4 | 53,5 | 52,4 |
| out/05 | 51,4 | 43,8 | 49,9 | 52,2 | 49,9 | 53,5 | 52,6 |
| nov/05 | 51,3 | 43,2 | 49,9 | 52,3 | 50,2 | 53,3 | 53,1 |
| dez/05 | 51,5 | 43,4 | 50,0 | 52,6 | 50,2 | 53,4 | 53,0 |
| jan/06 | 50,8 | 42,6 | 49,9 | 51,4 | 49,9 | 52,8 | 51,7 |
| fev/06 | 50,6 | 42,4 | 49,7 | 51,2 | 49,7 | 52,7 | 51,2 |
| mar/06 | 50,6 | 42,2 | 49,4 | 51,7 | 49,5 | 52,6 | 51,8 |
| abr/06 | 50,4 | 43,2 | 48,4 | 51,7 | 49,3 | 52,3 | 51,3 |
| mai/06 | 50,5 | 43,7 | 48,5 | 53,2 | 49,1 | 52,1 | 52,0 |
| jun/06 | 50,9 | 43,8 | 49,2 | 53,6 | 49,1 | 52,6 | 52,7 |
| jul/06 | 51,1 | 43,5 | 49,3 | 53,8 | 49,7 | 52,8 | 52,0 |
| ago/06 | 51,5 | 43,1 | 49,7 | 54,4 | 50,4 | 53,1 | 52,7 |
| set/06 | 52,0 | 45,1 | 49,9 | 54,8 | 50,8 | 53,7 | 52,9 |
| out/06 | 51,8 | 44,9 | 49,9 | 54,3 | 50,6 | 53,6 | 52,1 |
| nov/06 | 51,9 | 45,6 | 51,1 | 54,1 | 50,0 | 53,8 | 52,2 |
| dez/06 | 51,8 | 45,0 | 51,5 | 54,1 | 50,2 | 53,7 | 51,9 |

(continuação da página anterior)

| Nível da ocupação | | | | | | | |
|-------------------|-------------|-------------|-------------|----------------|----------------|-------------|--------------|
| Mês/ano | TOTAL | Recife | Salvador | Belo Horizonte | Rio de Janeiro | São Paulo | Porto Alegre |
| jan/07 | 51,2 | 43,9 | 51,2 | 53,1 | 49,9 | 53,0 | 50,6 |
| fev/07 | 50,8 | 43,1 | 50,7 | 52,9 | 49,5 | 52,7 | 50,6 |
| mar/07 | 51,1 | 42,9 | 50,6 | 53,4 | 49,6 | 53,0 | 51,6 |
| abr/07 | 50,8 | 42,7 | 50,1 | 53,8 | 48,8 | 52,8 | 52,2 |
| mai/07 | 50,8 | 42,8 | 50,8 | 53,4 | 48,9 | 52,6 | 52,0 |
| jun/07 | 51,3 | 42,7 | 50,8 | 53,8 | 49,1 | 53,6 | 52,3 |
| jul/07 | 51,4 | 43,2 | 50,9 | 54,8 | 49,4 | 53,3 | 52,3 |
| ago/07 | 51,9 | 43,1 | 51,0 | 55,0 | 50,0 | 54,0 | 52,8 |
| set/07 | 52,3 | 43,1 | 50,9 | 55,0 | 50,6 | 54,5 | 53,2 |
| out/07 | 52,4 | 43,0 | 50,4 | 54,9 | 50,7 | 54,8 | 53,2 |
| nov/07 | 52,6 | 43,4 | 51,5 | 55,6 | 50,3 | 54,9 | 54,0 |
| dez/07 | 52,3 | 43,5 | 51,4 | 55,4 | 49,9 | 54,7 | 53,6 |
| jan/08 | 51,9 | 43,1 | 51,0 | 54,4 | 49,8 | 54,1 | 53,4 |
| fev/08 | 51,6 | 42,0 | 50,4 | 54,5 | 49,6 | 53,8 | 53,1 |
| mar/08 | 51,8 | 42,2 | 49,7 | 54,3 | 50,1 | 54,2 | 53,2 |
| abr/08 | 52,0 | 41,7 | 50,2 | 55,4 | 50,1 | 54,3 | 53,3 |
| mai/08 | 52,1 | 41,2 | 49,8 | 54,7 | 50,0 | 54,9 | 54,4 |
| jun/08 | 52,5 | 42,6 | 49,7 | 55,0 | 50,2 | 55,6 | 54,0 |
| jul/08 | 52,3 | 43,3 | 49,5 | 55,3 | 50,0 | 54,9 | 54,2 |
| ago/08 | 52,6 | 42,9 | 50,1 | 55,9 | 50,3 | 55,2 | 54,2 |
| set/08 | 53,0 | 43,9 | 50,5 | 55,8 | 50,7 | 55,7 | 54,4 |
| out/08 | 53,4 | 43,7 | 50,6 | 56,3 | 51,1 | 56,4 | 54,5 |
| nov/08 | 53,2 | 43,0 | 50,7 | 56,3 | 50,8 | 56,0 | 55,0 |
| dez/08 | 53,2 | 45,1 | 50,7 | 55,4 | 50,9 | 55,7 | 55,0 |
| jan/09 | 52,1 | 43,8 | 50,4 | 54,1 | 50,2 | 54,4 | 53,3 |
| fev/09 | 51,6 | 42,9 | 49,9 | 53,6 | 49,7 | 54,1 | 51,8 |
| mar/09 | 51,5 | 42,9 | 50,1 | 53,9 | 49,4 | 54,0 | 52,4 |
| abr/09 | 51,5 | 42,0 | 49,4 | 53,9 | 49,4 | 54,2 | 52,4 |
| mai/09 | 51,6 | 42,9 | 49,3 | 54,4 | 49,5 | 54,2 | 52,1 |
| jun/09 | 51,9 | 42,8 | 49,3 | 54,7 | 50,1 | 54,4 | 52,4 |
| jul/09 | 52,1 | 42,9 | 49,5 | 55,3 | 49,9 | 54,9 | 52,6 |
| ago/09 | 52,2 | 42,6 | 50,0 | 54,7 | 50,3 | 54,9 | 53,4 |
| set/09 | 52,4 | 42,6 | 51,1 | 55,3 | 50,1 | 55,1 | 53,4 |
| out/09 | 52,4 | 43,5 | 51,2 | 55,8 | 50,0 | 54,7 | 54,0 |
| nov/09 | 52,6 | 43,7 | 50,8 | 55,9 | 50,6 | 54,9 | 53,9 |
| dez/09 | 53,0 | 45,0 | 51,0 | 56,8 | 50,9 | 55,2 | 54,0 |
| jan/10 | 52,4 | 43,8 | 50,6 | 55,6 | 51,1 | 54,3 | 53,2 |
| fev/10 | 52,6 | 44,8 | 50,4 | 55,0 | 51,6 | 54,4 | 53,2 |
| mar/10 | 52,7 | 45,3 | 50,9 | 56,2 | 51,0 | 54,4 | 52,9 |
| abr/10 | 52,9 | 45,8 | 51,6 | 56,1 | 50,6 | 55,1 | 52,6 |
| mai/10 | 53,0 | 45,8 | 51,5 | 56,6 | 51,0 | 55,1 | 52,9 |
| jun/10 | 52,9 | 45,7 | 51,0 | 56,4 | 50,7 | 55,1 | 53,4 |
| jul/10 | 53,2 | 44,7 | 50,9 | 56,6 | 50,8 | 55,7 | 54,1 |
| ago/10 | 53,4 | 45,4 | 51,0 | 57,1 | 51,1 | 55,7 | 54,7 |
| set/10 | 53,7 | 47,3 | 51,6 | 57,3 | 50,8 | 56,0 | 55,3 |
| out/10 | 53,9 | 47,4 | 51,9 | 57,4 | 50,3 | 56,5 | 55,9 |
| nov/10 | 54,0 | 47,3 | 52,1 | 57,0 | 51,0 | 56,3 | 56,0 |
| dez/10 | 54,0 | 47,2 | 52,9 | 57,1 | 51,1 | 56,1 | 56,0 |
| jan/11 | 53,0 | 45,2 | 51,3 | 55,6 | 51,1 | 55,0 | 54,8 |
| fev/11 | 53,2 | 45,1 | 50,7 | 56,1 | 51,6 | 55,2 | 54,4 |
| mar/11 | 53,3 | 46,1 | 50,2 | 56,4 | 51,5 | 55,4 | 54,8 |
| abr/11 | 53,4 | 46,8 | 50,4 | 56,7 | 51,0 | 55,5 | 55,2 |
| mai/11 | 53,6 | 47,6 | 49,9 | 57,6 | 51,2 | 55,5 | 55,3 |
| jun/11 | 53,5 | 47,4 | 50,5 | 57,5 | 50,6 | 55,6 | 55,2 |
| jul/11 | 53,6 | 47,1 | 50,6 | 57,5 | 50,6 | 56,1 | 54,8 |
| ago/11 | 53,9 | 46,9 | 50,9 | 57,4 | 51,8 | 56,0 | 55,1 |
| set/11 | 54,0 | 46,5 | 51,3 | 57,4 | 52,0 | 56,1 | 55,1 |
| out/11 | 54,0 | 46,5 | 50,4 | 57,0 | 52,3 | 56,2 | 54,9 |
| nov/11 | 54,3 | 46,5 | 50,8 | 57,3 | 52,9 | 56,3 | 56,0 |
| dez/11 | 54,0 | 47,5 | 50,6 | 57,1 | 51,9 | 56,1 | 56,0 |
| jan/12 | 53,5 | 47,1 | 49,8 | 56,8 | 51,9 | 55,3 | 54,9 |
| fev/12 | 53,6 | 47,7 | 50,1 | 57,3 | 52,0 | 55,4 | 54,5 |
| mar/12 | 53,6 | 47,2 | 50,7 | 57,7 | 52,0 | 55,1 | 55,0 |

FONTE: IBGE, Diretoria de Pesquisas, Coordenação de Trabalho e Rendimento, Pesquisa Mensal de Emprego.

Indicadores de distribuição da população ocupada, por região metropolitana, segundo algumas características em março de 2012

| População ocupada (%) | Total das seis áreas | Recife | Salvador | Belo Horizonte | Rio de Janeiro | São Paulo | Porto Alegre |
|--|----------------------|--------|----------|----------------|----------------|-----------|--------------|
| Sexo: | | | | | | | |
| Masculino | 54,7 | 55,3 | 54,3 | 53,3 | 55,3 | 54,9 | 53,9 |
| Feminino | 45,3 | 44,7 | 45,7 | 46,7 | 44,7 | 45,1 | 46,1 |
| Faixa etária: | | | | | | | |
| 10 a 14 anos | 0,1 | 0,1 | 0,0 | 0,2 | 0,1 | 0,2 | 0,1 |
| 15 a 17 anos | 1,5 | 1,1 | 0,8 | 2,2 | 0,9 | 1,7 | 2,0 |
| 18 a 24 anos | 13,6 | 14,0 | 11,7 | 15,5 | 11,3 | 14,4 | 14,6 |
| 25 a 49 anos | 62,4 | 64,2 | 66,3 | 62,1 | 61,1 | 62,4 | 61,0 |
| 50 anos ou mais | 22,5 | 20,5 | 21,1 | 20,0 | 26,5 | 21,4 | 22,4 |
| Anos de estudo: | | | | | | | |
| Sem instrução e menos de 1 ano | 1,5 | 2,4 | 1,0 | 1,5 | 1,4 | 1,5 | 0,8 |
| 1 a 3 anos | 3,1 | 3,7 | 2,9 | 3,4 | 3,3 | 2,8 | 3,6 |
| 4 a 7 anos | 16,5 | 18,8 | 14,4 | 19,4 | 15,8 | 15,5 | 19,7 |
| 8 a 10 anos | 16,3 | 14,5 | 15,2 | 18,3 | 16,6 | 15,5 | 19,7 |
| 11 anos ou mais | 62,5 | 60,1 | 66,5 | 57,4 | 62,9 | 64,7 | 56,1 |
| Tamanho do empreendimento: | | | | | | | |
| 1 a 5 pessoas | 31,5 | 36,5 | 33,0 | 33,6 | 36,8 | 26,9 | 32,4 |
| 6 a 10 pessoas | 5,5 | 4,6 | 5,8 | 6,1 | 5,2 | 5,4 | 6,5 |
| 11 ou mais pessoas | 62,9 | 58,8 | 61,2 | 60,3 | 58,0 | 67,7 | 61,1 |
| Tempo de permanência no trabalho: | | | | | | | |
| Até 30 dias | 1,8 | 2,5 | 1,7 | 3,4 | 1,1 | 1,4 | 2,6 |
| 31 dias a menos de 1 ano | 18,1 | 19,7 | 17,9 | 22,7 | 15,7 | 17,3 | 20,7 |
| 1 ano a menos de 2 anos | 12,1 | 11,8 | 9,9 | 12,4 | 11,4 | 12,9 | 12,1 |
| 2 anos ou mais | 68,1 | 66,0 | 70,5 | 61,4 | 71,8 | 68,4 | 64,5 |
| Horas habitualmente trabalhadas por semana: | | | | | | | |
| Até 39 horas | 17,1 | 21,2 | 18,9 | 21,4 | 17,4 | 15,0 | 16,3 |
| 40 a 44 horas | 53,5 | 49,8 | 55,8 | 56,2 | 48,0 | 54,7 | 60,7 |
| 45 horas e mais | 29,3 | 29,0 | 25,3 | 22,4 | 34,6 | 30,4 | 23,0 |

FONTE: IBGE, Diretoria de Pesquisas, Coordenação de Trabalho e Rendimento, Pesquisa Mensal de Emprego.

O gráfico a seguir mostra a evolução, de FEVEREIRO de 2011 a MARÇO de 2012, da população ocupada para o total das seis regiões metropolitanas abrangidas pela pesquisa (em mil pessoas)

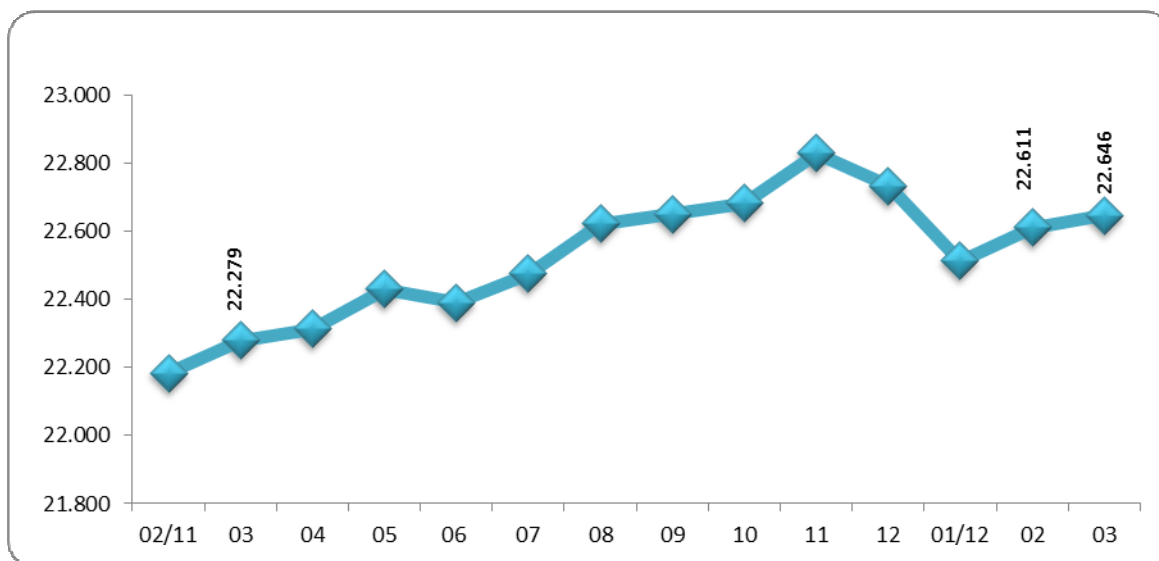

FONTE: IBGE, Diretoria de Pesquisas, Coordenação de Trabalho e Rendimento, Pesquisa Mensal de Emprego.

Indicadores de distribuição da população ocupada, por região metropolitana, segundo os grupamentos de atividade, para os meses de março de 2004 a 2012

| Distribuição da população ocupada por grupamentos de atividade (%) | | | | | | | | |
|--|---------|----------------------|--------|----------|----------------|----------------|-----------|--------------|
| Grupamentos de atividade | Mês/ano | Total das seis áreas | Recife | Salvador | Belo Horizonte | Rio de Janeiro | São Paulo | Porto Alegre |
| Indústria extrativa, de transformação e distribuição de eletricidade, gás e água | 03/04 | 17,1 | 12,0 | 10,9 | 17,3 | 11,6 | 21,0 | 23,3 |
| | 03/05 | 17,8 | 12,0 | 10,3 | 17,7 | 12,2 | 22,3 | 22,9 |
| | 03/06 | 17,5 | 11,5 | 11,0 | 17,5 | 12,0 | 21,8 | 22,6 |
| | 03/07 | 16,8 | 10,9 | 10,1 | 17,1 | 11,8 | 20,7 | 22,2 |
| | 03/08 | 16,7 | 10,8 | 10,7 | 17,4 | 11,8 | 20,4 | 21,7 |
| | 03/09 | 16,4 | 10,2 | 10,6 | 16,7 | 11,6 | 20,2 | 20,8 |
| | 03/10 | 16,3 | 10,9 | 9,9 | 17,4 | 11,8 | 19,9 | 20,3 |
| | 03/11 | 16,4 | 10,2 | 9,5 | 17,4 | 12,0 | 19,8 | 22,0 |
| Construção | 03/12 | 16,5 | 11,8 | 10,2 | 16,4 | 12,6 | 19,8 | 20,6 |
| | 03/04 | 7,7 | 5,7 | 8,5 | 8,7 | 7,8 | 7,4 | 8,0 |
| | 03/05 | 7,4 | 6,7 | 8,3 | 8,1 | 7,8 | 6,9 | 7,4 |
| | 03/06 | 7,3 | 5,2 | 9,0 | 8,2 | 8,0 | 6,6 | 7,1 |
| | 03/07 | 7,4 | 6,0 | 8,6 | 8,8 | 7,6 | 6,8 | 7,5 |
| | 03/08 | 7,4 | 6,5 | 8,5 | 8,4 | 6,9 | 7,3 | 8,0 |
| | 03/09 | 7,4 | 6,5 | 9,0 | 8,7 | 7,3 | 6,9 | 7,5 |
| | 03/10 | 7,8 | 7,3 | 9,9 | 8,7 | 8,1 | 7,2 | 7,6 |
| Comércio, reparação de veículos automotores e de objetos pessoais e domésticos e comércio a varejo de combustíveis | 03/11 | 7,7 | 8,0 | 9,5 | 9,7 | 7,6 | 6,8 | 7,4 |
| | 03/12 | 7,9 | 7,5 | 9,8 | 9,9 | 7,7 | 7,1 | 7,9 |
| | 03/04 | 20,5 | 27,5 | 20,9 | 18,6 | 19,9 | 20,4 | 19,1 |
| | 03/05 | 19,6 | 25,7 | 20,4 | 19,6 | 18,6 | 19,4 | 18,6 |
| | 03/06 | 19,4 | 24,6 | 20,5 | 19,1 | 19,2 | 18,7 | 18,5 |
| | 03/07 | 19,4 | 25,0 | 20,7 | 17,9 | 19,5 | 18,7 | 19,0 |
| | 03/08 | 19,2 | 24,9 | 20,9 | 17,3 | 18,8 | 18,9 | 19,2 |
| | 03/09 | 19,3 | 26,3 | 19,8 | 18,5 | 18,0 | 18,7 | 20,5 |
| Serviços prestados a empresa, aluguéis, atividades imobiliárias e intermediação financeira | 03/10 | 18,7 | 23,6 | 22,0 | 18,2 | 17,7 | 18,0 | 19,3 |
| | 03/11 | 18,7 | 25,0 | 22,4 | 17,9 | 17,9 | 17,5 | 19,1 |
| | 03/12 | 18,7 | 23,4 | 20,8 | 18,4 | 18,2 | 17,8 | 19,8 |
| | 03/04 | 13,4 | 11,5 | 13,0 | 12,2 | 14,5 | 13,9 | 11,6 |
| | 03/05 | 13,8 | 12,0 | 13,0 | 12,3 | 14,6 | 14,3 | 12,9 |
| | 03/06 | 14,2 | 12,5 | 12,2 | 11,5 | 15,4 | 15,2 | 12,8 |
| | 03/07 | 14,8 | 12,1 | 13,7 | 13,2 | 15,6 | 15,8 | 13,3 |
| | 03/08 | 15,1 | 12,6 | 13,8 | 13,9 | 16,0 | 15,9 | 13,4 |
| Educação, saúde, serviços sociais, administração pública, defesa e seguridade social | 03/09 | 15,2 | 12,8 | 15,4 | 13,9 | 15,3 | 16,1 | 13,6 |
| | 03/10 | 15,8 | 14,3 | 13,7 | 13,9 | 16,5 | 16,9 | 13,8 |
| | 03/11 | 16,0 | 14,4 | 14,0 | 14,8 | 16,4 | 17,3 | 13,5 |
| | 03/12 | 16,0 | 17,1 | 15,9 | 14,2 | 15,3 | 17,3 | 14,0 |
| | 03/04 | 15,9 | 18,0 | 18,9 | 16,6 | 17,3 | 13,9 | 16,3 |
| | 03/05 | 15,9 | 18,9 | 18,6 | 16,1 | 18,0 | 13,7 | 15,9 |
| | 03/06 | 16,0 | 20,3 | 18,6 | 17,1 | 18,0 | 13,4 | 16,2 |
| | 03/07 | 15,6 | 20,7 | 17,4 | 16,2 | 17,6 | 13,0 | 16,7 |
| Serviços domésticos | 03/08 | 15,8 | 19,3 | 18,0 | 16,8 | 18,7 | 13,0 | 16,3 |
| | 03/09 | 16,3 | 20,1 | 17,4 | 16,7 | 19,2 | 13,7 | 16,2 |
| | 03/10 | 15,7 | 19,3 | 17,1 | 16,0 | 18,6 | 12,8 | 16,9 |
| | 03/11 | 15,7 | 17,5 | 17,8 | 15,9 | 18,8 | 13,2 | 15,9 |
| | 03/12 | 16,0 | 17,1 | 19,2 | 17,1 | 18,4 | 13,6 | 15,8 |
| | 03/04 | 7,7 | 7,6 | 9,5 | 9,4 | 7,6 | 7,2 | 7,3 |
| | 03/05 | 8,0 | 8,5 | 10,2 | 9,8 | 8,4 | 7,1 | 6,9 |
| | 03/06 | 8,1 | 7,5 | 10,1 | 9,0 | 8,8 | 7,6 | 6,8 |
| Outros serviços (alojamento, transporte, limpeza urbana e serviços pessoais) | 03/07 | 8,4 | 8,5 | 10,7 | 9,5 | 8,4 | 8,0 | 6,7 |
| | 03/08 | 7,6 | 8,5 | 9,6 | 8,5 | 7,9 | 7,0 | 6,5 |
| | 03/09 | 7,8 | 8,1 | 9,4 | 8,5 | 8,4 | 7,3 | 6,7 |
| | 03/10 | 7,5 | 7,8 | 8,9 | 8,5 | 8,0 | 7,0 | 6,4 |
| | 03/11 | 7,2 | 7,8 | 8,5 | 7,5 | 7,0 | 7,1 | 6,0 |
| | 03/12 | 6,6 | 7,3 | 7,4 | 7,0 | 6,6 | 6,4 | 5,8 |
| | 03/04 | 17,0 | 16,6 | 17,7 | 16,1 | 20,7 | 15,7 | 13,4 |
| | 03/05 | 16,8 | 15,7 | 18,3 | 15,4 | 19,9 | 15,8 | 14,5 |
| | 03/06 | 16,9 | 17,3 | 17,9 | 16,6 | 18,3 | 16,3 | 15,1 |
| | 03/07 | 16,9 | 16,1 | 17,8 | 16,3 | 19,0 | 16,3 | 13,7 |
| | 03/08 | 17,5 | 16,2 | 17,9 | 16,8 | 19,6 | 17,2 | 14,2 |
| | 03/09 | 17,2 | 15,3 | 17,7 | 16,2 | 19,8 | 16,9 | 14,2 |
| | 03/10 | 17,6 | 16,2 | 17,8 | 16,6 | 18,8 | 17,7 | 15,2 |
| | 03/11 | 17,8 | 16,2 | 17,6 | 16,1 | 19,8 | 17,8 | 15,6 |
| | 03/12 | 17,8 | 15,1 | 16,1 | 16,4 | 20,7 | 17,7 | 15,4 |

FONTE: IBGE, Diretoria de Pesquisas, Coordenação de Trabalho e Rendimento, Pesquisa Mensal de Emprego.

Indicadores de distribuição da população ocupada, por região metropolitana, segundo a posição na ocupação, para os meses de março de 2004 a 2012

| Distribuição da população ocupada por posição na ocupação (%) | | | | | | | | |
|--|---------|------------------|--------|----------|----------------|----------------|-----------|--------------|
| Posição na ocupação | Mês/ano | Total seis áreas | Recife | Salvador | Belo Horizonte | Rio de Janeiro | São Paulo | Porto Alegre |
| Empregados com carteira de trabalho assinada no setor privado | 03/04 | 39,5 | 31,4 | 35,4 | 40,0 | 37,2 | 41,9 | 43,2 |
| | 03/05 | 40,3 | 35,8 | 36,9 | 41,2 | 37,0 | 42,7 | 43,7 |
| | 03/06 | 41,2 | 35,1 | 35,2 | 41,7 | 38,9 | 44,0 | 43,4 |
| | 03/07 | 41,7 | 35,5 | 36,6 | 42,3 | 39,4 | 44,2 | 44,9 |
| | 03/08 | 43,8 | 38,3 | 39,6 | 44,3 | 39,6 | 47,4 | 45,7 |
| | 03/09 | 44,5 | 39,0 | 40,4 | 46,4 | 39,8 | 47,9 | 46,9 |
| | 03/10 | 46,0 | 41,1 | 42,1 | 47,1 | 41,9 | 49,0 | 48,5 |
| | 03/11 | 48,2 | 44,6 | 44,3 | 49,1 | 43,1 | 51,7 | 50,5 |
| | 03/12 | 49,2 | 45,4 | 47,2 | 47,9 | 44,0 | 53,3 | 50,0 |
| Empregados sem carteira de trabalho assinada no setor privado | 03/04 | 15,3 | 15,7 | 14,1 | 12,8 | 13,8 | 17,7 | 11,4 |
| | 03/05 | 15,5 | 14,0 | 12,7 | 12,0 | 13,2 | 18,8 | 13,1 |
| | 03/06 | 14,5 | 14,6 | 14,1 | 12,8 | 12,2 | 16,6 | 13,4 |
| | 03/07 | 14,0 | 14,3 | 13,0 | 12,4 | 11,6 | 16,3 | 11,8 |
| | 03/08 | 13,2 | 11,8 | 12,2 | 12,4 | 11,9 | 14,8 | 12,5 |
| | 03/09 | 12,5 | 10,8 | 11,9 | 11,5 | 10,5 | 14,5 | 11,7 |
| | 03/10 | 12,2 | 11,3 | 10,9 | 11,6 | 10,5 | 14,0 | 10,1 |
| | 03/11 | 11,4 | 10,9 | 11,2 | 9,7 | 10,5 | 12,8 | 10,5 |
| | 03/12 | 10,7 | 10,5 | 9,7 | 9,9 | 10,4 | 11,4 | 10,3 |
| Militares e funcionários Públicos | 03/04 | 7,1 | 8,0 | 7,6 | 8,1 | 9,1 | 5,1 | 8,0 |
| | 03/05 | 7,4 | 9,3 | 8,9 | 7,6 | 9,1 | 5,4 | 9,0 |
| | 03/06 | 7,8 | 10,1 | 7,6 | 8,2 | 8,8 | 6,7 | 8,3 |
| | 03/07 | 7,5 | 10,7 | 7,4 | 7,7 | 8,9 | 6,1 | 7,9 |
| | 03/08 | 7,7 | 11,0 | 7,4 | 8,3 | 9,7 | 6,0 | 7,9 |
| | 03/09 | 7,9 | 11,1 | 7,6 | 8,4 | 10,3 | 6,0 | 7,6 |
| | 03/10 | 7,3 | 10,4 | 7,4 | 7,5 | 9,3 | 5,4 | 8,1 |
| | 03/11 | 7,5 | 9,7 | 7,4 | 7,5 | 9,8 | 5,8 | 7,3 |
| | 03/12 | 7,9 | 9,2 | 8,8 | 7,7 | 10,3 | 6,1 | 7,9 |
| Trabalhadores por conta própria | 03/04 | 21,0 | 25,6 | 23,4 | 19,6 | 23,8 | 18,9 | 19,5 |
| | 03/05 | 19,6 | 22,9 | 22,6 | 19,1 | 24,1 | 16,5 | 17,7 |
| | 03/06 | 19,1 | 22,6 | 23,0 | 18,1 | 22,5 | 16,2 | 18,6 |
| | 03/07 | 19,6 | 21,2 | 22,2 | 17,9 | 23,5 | 17,1 | 18,8 |
| | 03/08 | 19,2 | 22,5 | 22,5 | 17,0 | 22,8 | 17,0 | 17,7 |
| | 03/09 | 18,8 | 23,2 | 21,5 | 16,2 | 22,3 | 16,5 | 17,9 |
| | 03/10 | 18,6 | 22,6 | 22,8 | 16,0 | 21,7 | 16,5 | 17,2 |
| | 03/11 | 17,9 | 20,1 | 21,1 | 16,4 | 21,7 | 15,7 | 15,8 |
| | 03/12 | 18,0 | 20,3 | 19,8 | 17,7 | 21,2 | 15,6 | 17,4 |
| Empregadores | 03/04 | 5,3 | 4,0 | 4,4 | 5,6 | 5,3 | 5,5 | 5,3 |
| | 03/05 | 5,2 | 3,5 | 4,1 | 5,6 | 4,8 | 5,8 | 4,9 |
| | 03/06 | 5,2 | 3,9 | 4,2 | 5,4 | 5,1 | 5,7 | 4,5 |
| | 03/07 | 4,7 | 4,1 | 4,4 | 5,0 | 4,4 | 5,0 | 4,1 |
| | 03/08 | 4,6 | 4,0 | 3,7 | 5,1 | 4,5 | 4,6 | 4,8 |
| | 03/09 | 4,6 | 4,0 | 3,8 | 4,9 | 5,0 | 4,5 | 4,5 |
| | 03/10 | 4,5 | 2,9 | 3,1 | 4,9 | 4,8 | 4,7 | 5,0 |
| | 03/11 | 4,1 | 2,7 | 3,3 | 5,0 | 4,1 | 4,1 | 5,0 |
| | 03/12 | 4,5 | 3,8 | 3,6 | 5,3 | 4,4 | 4,5 | 4,9 |

FONTE: IBGE, Diretoria de Pesquisas, Coordenação de Trabalho e Rendimento, Pesquisa Mensal de Emprego.

Indicadores de distribuição da população ocupada, segundo a posição na ocupação e os grupamentos de atividade, para os meses de março de 2004 a 2012

| Grupamentos de atividade | Mês/ano | Empregados com carteira assinada | Empregados sem carteira assinada | Trabalhadores por conta própria | Empregadores |
|--|---------|----------------------------------|----------------------------------|---------------------------------|--------------|
| Indústria extrativa, de transformação e distribuição de eletricidade, gás e água | 03/04 | 59,8 | 16,5 | 16,9 | 5,1 |
| | 03/05 | 61,0 | 16,6 | 16,3 | 4,6 |
| | 03/06 | 62,9 | 15,5 | 15,2 | 4,5 |
| | 03/07 | 63,6 | 13,8 | 16,2 | 4,6 |
| | 03/08 | 65,0 | 13,6 | 15,7 | 4,1 |
| | 03/09 | 66,9 | 12,6 | 15,4 | 3,4 |
| | 03/10 | 65,9 | 12,3 | 16,5 | 4,1 |
| | 03/11 | 69,4 | 10,6 | 15,0 | 3,7 |
| | 03/12 | 70,2 | 10,3 | 14,7 | 3,4 |
| Construção | 03/04 | 24,8 | 21,5 | 47,4 | 6,0 |
| | 03/05 | 25,4 | 22,5 | 46,2 | 5,6 |
| | 03/06 | 26,6 | 21,3 | 45,3 | 6,5 |
| | 03/07 | 27,8 | 19,8 | 45,8 | 6,2 |
| | 03/08 | 30,4 | 18,3 | 45,1 | 5,8 |
| | 03/09 | 34,5 | 18,4 | 41,3 | 5,6 |
| | 03/10 | 37,4 | 18,3 | 39,2 | 5,0 |
| | 03/11 | 39,8 | 16,4 | 38,5 | 5,0 |
| | 03/12 | 41,4 | 14,8 | 37,9 | 5,8 |
| Comércio, reparação de veículos automotores e de objetos pessoais e domésticos e comércio a varejo de combustíveis | 03/04 | 40,4 | 18,6 | 30,5 | 8,5 |
| | 03/05 | 41,6 | 18,4 | 29,5 | 8,3 |
| | 03/06 | 43,2 | 17,9 | 28,4 | 8,5 |
| | 03/07 | 43,4 | 17,7 | 29,3 | 7,6 |
| | 03/08 | 45,8 | 16,8 | 28,1 | 7,5 |
| | 03/09 | 47,2 | 14,5 | 29,4 | 7,3 |
| | 03/10 | 49,1 | 14,4 | 27,2 | 7,9 |
| | 03/11 | 52,2 | 13,6 | 26,0 | 6,8 |
| | 03/12 | 52,2 | 12,2 | 27,0 | 7,6 |
| Serviços prestados a empresa, aluguéis, atividades imobiliárias e intermediação financeira | 03/04 | 60,9 | 16,1 | 15,6 | 6,0 |
| | 03/05 | 61,4 | 17,4 | 13,5 | 6,1 |
| | 03/06 | 62,4 | 15,9 | 14,1 | 5,3 |
| | 03/07 | 64,4 | 14,7 | 14,1 | 4,8 |
| | 03/08 | 66,0 | 13,5 | 13,8 | 5,1 |
| | 03/09 | 65,4 | 14,0 | 14,2 | 5,0 |
| | 03/10 | 67,1 | 12,7 | 14,0 | 4,6 |
| | 03/11 | 69,2 | 12,3 | 12,4 | 4,6 |
| | 03/12 | 69,8 | 11,5 | 12,8 | 4,4 |
| Educação, saúde, serviços sociais, administração pública, defesa e seguridade social | 03/04 | 32,4 | 16,9 | 7,0 | 2,8 |
| | 03/05 | 32,6 | 16,2 | 5,3 | 2,9 |
| | 03/06 | 32,1 | 15,7 | 5,2 | 2,5 |
| | 03/07 | 31,8 | 16,6 | 5,2 | 2,0 |
| | 03/08 | 32,8 | 14,4 | 5,7 | 2,0 |
| | 03/09 | 34,1 | 13,6 | 5,0 | 2,7 |
| | 03/10 | 37,0 | 12,7 | 4,8 | 2,3 |
| | 03/11 | 37,1 | 12,6 | 5,0 | 1,6 |
| | 03/12 | 37,4 | 11,9 | 4,6 | 1,8 |
| Outros serviços (alojamento, transporte, limpeza urbana e serviços pessoais) | 03/04 | 43,2 | 20,7 | 28,4 | 5,2 |
| | 03/05 | 43,7 | 21,2 | 27,1 | 5,8 |
| | 03/06 | 44,2 | 20,4 | 26,9 | 6,2 |
| | 03/07 | 45,4 | 20,3 | 27,0 | 5,1 |
| | 03/08 | 46,6 | 19,0 | 27,0 | 4,8 |
| | 03/09 | 47,1 | 18,7 | 25,7 | 5,7 |
| | 03/10 | 49,0 | 17,7 | 26,2 | 5,0 |
| | 03/11 | 50,0 | 17,0 | 26,2 | 4,8 |
| | 03/12 | 50,6 | 15,9 | 25,6 | 5,5 |

FONTE: IBGE, Diretoria de Pesquisas, Coordenação de Trabalho e Rendimento, Pesquisa Mensal de Emprego.

**Indicadores de distribuição da população desocupada, por região metropolitana,
segundo algumas características em março de 2012**

| População desocupada (%) | Total das seis áreas | Recife | Salvador | Belo Horizonte | Rio de Janeiro | São Paulo | Porto Alegre |
|---------------------------------|----------------------|--------|----------|----------------|----------------|-----------|--------------|
| Sexo: | | | | | | | |
| Masculino | 43,2 | 44,5 | 38,8 | 41,2 | 41,3 | 45,0 | 45,4 |
| Feminino | 56,8 | 55,5 | 61,2 | 58,8 | 58,7 | 55,0 | 54,6 |
| Faixa etária: | | | | | | | |
| 10 a 14 anos | 0,4 | 0,0 | 0,4 | 0,3 | 0,0 | 0,8 | 0,3 |
| 15 a 17 anos | 7,3 | 3,7 | 3,4 | 14,8 | 4,1 | 8,0 | 12,6 |
| 18 a 24 anos | 34,7 | 41,0 | 33,1 | 32,7 | 35,4 | 34,1 | 34,7 |
| 25 a 49 anos | 50,9 | 50,9 | 55,3 | 45,1 | 52,3 | 50,8 | 48,0 |
| 50 anos ou mais | 6,8 | 4,4 | 7,8 | 7,1 | 8,2 | 6,4 | 4,4 |
| Anos de estudo: | | | | | | | |
| Sem Instrução e menos de 8 anos | 16,0 | 14,0 | 18,2 | 16,9 | 16,0 | 14,8 | 21,6 |
| 8 a 10 anos | 22,9 | 19,0 | 22,2 | 28,8 | 20,7 | 22,7 | 29,1 |
| 11 anos ou mais | 61,0 | 67,0 | 59,6 | 54,3 | 63,3 | 62,5 | 49,3 |
| Condição de trabalho: | | | | | | | |
| Com trabalho anterior | 83,7 | 80,6 | 78,6 | 83,9 | 79,3 | 87,9 | 82,4 |
| Sem trabalho anterior | 16,3 | 19,4 | 21,4 | 16,1 | 20,7 | 12,1 | 17,6 |
| Condição na família: | | | | | | | |
| Principal responsável | 25,8 | 24,6 | 31,0 | 25,4 | 21,8 | 26,6 | 28,2 |
| Outros membros | 74,2 | 75,4 | 69,0 | 74,6 | 78,2 | 73,4 | 71,8 |
| Com procura de trabalho: | | | | | | | |
| Nos 7 dias | 85,4 | 76,4 | 84,0 | 78,2 | 85,5 | 88,5 | 86,8 |
| Nos 23 dias | 14,6 | 23,6 | 16,0 | 21,8 | 14,5 | 11,5 | 13,2 |
| Tempo de procura: | | | | | | | |
| Até 30 dias | 26,2 | 48,7 | 17,1 | 49,3 | 11,9 | 26,4 | 31,6 |
| 31 dias a 6 meses | 53,3 | 41,2 | 38,8 | 41,4 | 59,4 | 58,2 | 52,3 |
| 7 a 11 meses | 6,0 | 2,8 | 12,0 | 4,3 | 6,9 | 4,9 | 6,2 |
| 1 ano a menos de 2 anos | 7,8 | 4,3 | 12,8 | 4,5 | 12,1 | 6,0 | 5,1 |
| 2 anos ou mais | 6,8 | 2,9 | 19,3 | 0,5 | 9,7 | 4,5 | 4,9 |

FONTE: IBGE, Diretoria de Pesquisas, Coordenação de Trabalho e Rendimento, Pesquisa Mensal de Emprego.

O gráfico a seguir mostra a evolução, de FEVEREIRO de 2011 a MARÇO de 2012, da população desocupada, para o total das seis regiões metropolitanas abrangidas pela pesquisa (em mil pessoas)

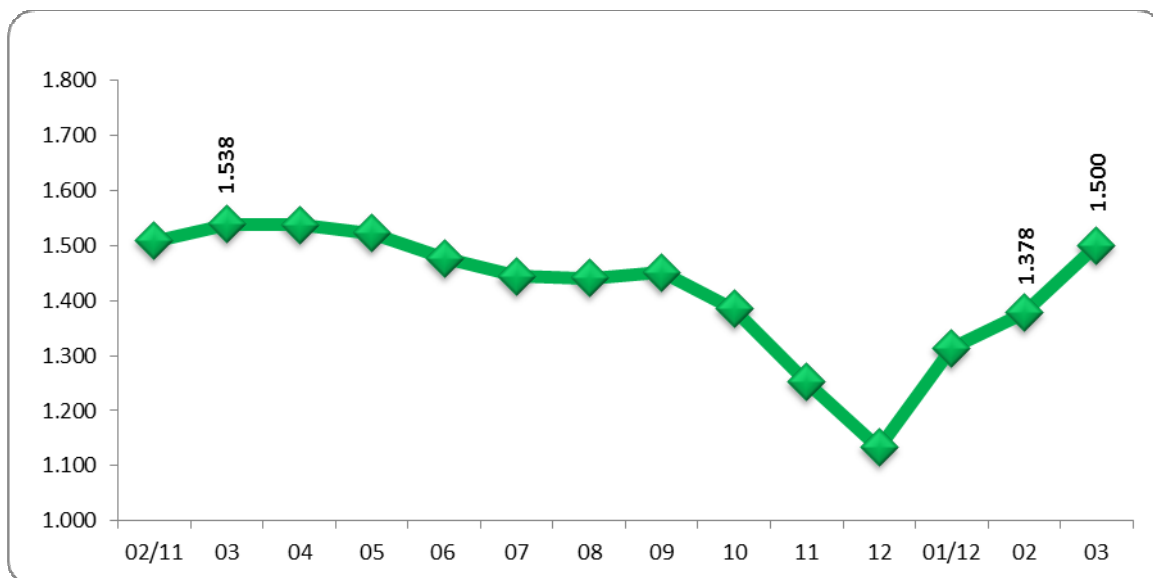

FONTE: IBGE, Diretoria de Pesquisas, Coordenação de Trabalho e Rendimento, Pesquisa Mensal de Emprego.

A tabela a seguir mostra a evolução da taxa de desocupação, desde março de 2002

(continua na página seguinte)

| Taxa de desocupação por região metropolitana (%) | | | | | | | |
|--|-------------|-------------|-------------|----------------|----------------|-------------|--------------|
| Mês/ano | Total | Recife | Salvador | Belo Horizonte | Rio de Janeiro | São Paulo | Porto Alegre |
| mar/02 | 12,9 | 13,9 | 17,4 | 12,8 | 10,8 | 13,8 | 10,0 |
| abr/02 | 12,5 | 13,4 | 15,9 | 11,6 | 10,5 | 13,6 | 10,2 |
| mai/02 | 11,9 | 12,6 | 16,2 | 10,9 | 11,0 | 12,2 | 10,0 |
| jun/02 | 11,6 | 12,3 | 15,1 | 10,6 | 10,1 | 12,5 | 8,7 |
| jul/02 | 11,9 | 12,1 | 14,8 | 10,5 | 10,2 | 13,3 | 8,6 |
| ago/02 | 11,7 | 11,9 | 14,4 | 11,3 | 10,1 | 13,1 | 7,8 |
| set/02 | 11,5 | 12,1 | 14,3 | 10,7 | 9,7 | 12,8 | 8,3 |
| out/02 | 11,2 | 12,8 | 13,4 | 9,6 | 9,7 | 12,3 | 8,5 |
| nov/02 | 10,9 | 12,6 | 13,7 | 9,5 | 9,5 | 11,9 | 7,9 |
| dez/02 | 10,5 | 11,3 | 14,8 | 8,3 | 8,9 | 11,7 | 7,5 |
| jan/03 | 11,2 | 11,7 | 15,2 | 9,8 | 8,3 | 13,0 | 7,9 |
| fev/03 | 11,6 | 12,1 | 15,0 | 10,1 | 8,6 | 13,6 | 8,6 |
| mar/03 | 12,1 | 12,7 | 16,2 | 10,3 | 9,1 | 13,9 | 10,0 |
| abr/03 | 12,5 | 14,0 | 16,7 | 10,5 | 9,2 | 14,3 | 9,8 |
| mai/03 | 12,9 | 15,1 | 17,3 | 11,0 | 9,6 | 14,6 | 10,2 |
| jun/03 | 13,0 | 14,9 | 17,9 | 12,1 | 9,8 | 14,5 | 10,2 |
| jul/03 | 12,8 | 14,2 | 17,6 | 11,4 | 9,6 | 14,5 | 9,5 |
| ago/03 | 13,1 | 15,0 | 17,6 | 12,1 | 9,5 | 14,9 | 9,8 |
| set/03 | 13,0 | 15,0 | 17,6 | 10,8 | 9,7 | 14,8 | 10,1 |
| out/03 | 13,0 | 14,4 | 17,0 | 11,2 | 9,4 | 15,0 | 10,1 |
| nov/03 | 12,2 | 14,0 | 16,4 | 10,3 | 8,9 | 14,0 | 9,4 |
| dez/03 | 10,9 | 12,1 | 15,7 | 10,4 | 8,6 | 11,8 | 7,9 |
| jan/04 | 11,7 | 12,8 | 16,2 | 12,3 | 8,9 | 12,9 | 7,6 |
| fev/04 | 12,0 | 12,7 | 17,1 | 11,9 | 8,6 | 13,6 | 8,5 |
| mar/04 | 12,8 | 12,6 | 17,1 | 12,1 | 9,8 | 14,6 | 9,6 |
| abr/04 | 13,1 | 14,3 | 16,6 | 11,4 | 10,7 | 14,5 | 10,7 |
| mai/04 | 12,2 | 13,3 | 16,2 | 10,9 | 9,6 | 13,6 | 9,7 |
| jun/04 | 11,7 | 12,8 | 14,9 | 10,5 | 8,9 | 13,3 | 9,5 |
| jul/04 | 11,2 | 13,4 | 14,9 | 10,7 | 8,1 | 12,5 | 8,9 |
| ago/04 | 11,4 | 13,5 | 16,6 | 10,2 | 8,6 | 12,6 | 8,5 |
| set/04 | 10,9 | 12,4 | 15,6 | 10,2 | 8,8 | 11,7 | 8,7 |
| out/04 | 10,5 | 12,1 | 15,8 | 9,6 | 8,5 | 11,2 | 7,6 |
| nov/04 | 10,7 | 11,2 | 15,9 | 9,2 | 9,4 | 11,2 | 7,8 |
| dez/04 | 9,6 | 11,1 | 15,4 | 8,5 | 8,5 | 9,8 | 6,6 |
| jan/05 | 10,2 | 12,2 | 15,8 | 9,8 | 7,4 | 11,1 | 7,0 |
| fev/05 | 10,7 | 13,2 | 15,6 | 9,9 | 8,4 | 11,5 | 7,1 |
| mar/05 | 10,9 | 14,1 | 15,7 | 10,7 | 8,4 | 11,5 | 7,9 |
| abr/05 | 10,8 | 13,0 | 17,0 | 9,5 | 8,6 | 11,4 | 8,0 |
| mai/05 | 10,2 | 12,8 | 15,9 | 8,9 | 8,5 | 10,5 | 7,7 |
| jun/05 | 9,4 | 9,6 | 14,7 | 8,5 | 6,9 | 10,5 | 7,1 |
| jul/05 | 9,5 | 12,7 | 15,7 | 8,2 | 7,2 | 9,9 | 7,0 |
| ago/05 | 9,4 | 13,4 | 15,5 | 8,3 | 7,4 | 9,4 | 7,6 |
| set/05 | 9,7 | 15,0 | 15,2 | 8,1 | 7,4 | 9,7 | 8,4 |
| out/05 | 9,6 | 14,3 | 14,9 | 8,5 | 7,9 | 9,6 | 7,5 |
| nov/05 | 9,6 | 14,7 | 15,0 | 8,2 | 7,7 | 9,7 | 7,2 |
| dez/05 | 8,4 | 13,9 | 14,6 | 7,0 | 6,8 | 7,9 | 6,7 |
| jan/06 | 9,3 | 15,3 | 14,9 | 8,1 | 6,9 | 9,2 | 7,7 |
| fev/06 | 10,1 | 15,9 | 13,6 | 9,1 | 7,9 | 10,5 | 7,5 |
| mar/06 | 10,4 | 16,5 | 13,7 | 9,3 | 8,5 | 10,6 | 8,3 |
| abr/06 | 10,4 | 16,5 | 13,4 | 9,1 | 8,4 | 10,7 | 8,3 |
| mai/06 | 10,2 | 15,0 | 13,5 | 8,5 | 8,6 | 10,5 | 8,3 |
| jun/06 | 10,4 | 15,4 | 13,5 | 8,6 | 8,8 | 10,9 | 8,2 |
| jul/06 | 10,8 | 15,3 | 14,4 | 9,1 | 8,7 | 11,3 | 8,7 |
| ago/06 | 10,6 | 14,9 | 14,3 | 8,7 | 8,2 | 11,6 | 8,3 |
| set/06 | 10,0 | 13,7 | 13,6 | 7,8 | 7,5 | 11,1 | 7,9 |
| out/06 | 9,8 | 13,5 | 13,7 | 8,7 | 7,3 | 10,5 | 8,4 |
| nov/06 | 9,6 | 12,4 | 13,2 | 8,2 | 7,3 | 10,3 | 8,0 |
| dez/06 | 8,4 | 10,4 | 12,4 | 7,1 | 6,5 | 9,0 | 6,6 |

(continuação da página anterior)

Taxa de desocupação por região metropolitana (%)

| Mês/ano | Total | Recife | Salvador | Belo Horizonte | Rio de Janeiro | São Paulo | Porto Alegre |
|---------------|------------------------|------------------------|------------------------|------------------------|------------------------|------------------------|------------------------|
| jan/07 | 9,3 | 11,6 | 13,5 | 8,4 | 6,6 | 10,1 | 8,1 |
| fev/07 | 9,9 | 12,3 | 13,6 | 9,3 | 7,5 | 10,6 | 8,3 |
| mar/07 | 10,2 | 12,0 | 14,1 | 8,6 | 7,4 | 11,5 | 8,2 |
| abr/07 | 10,2 | 12,1 | 14,2 | 8,1 | 7,5 | 11,6 | 7,9 |
| mai/07 | 10,2 | 12,4 | 14,6 | 8,3 | 8,0 | 11,2 | 7,5 |
| jun/07 | 9,7 | 12,6 | 14,6 | 7,8 | 8,0 | 10,2 | 7,4 |
| jul/07 | 9,5 | 12,6 | 14,5 | 7,3 | 7,1 | 10,3 | 7,5 |
| ago/07 | 9,6 | 12,9 | 14,9 | 7,4 | 7,4 | 10,1 | 7,7 |
| set/07 | 9,0 | 12,6 | 13,5 | 7,5 | 7,2 | 9,4 | 7,1 |
| out/07 | 8,7 | 12,2 | 13,0 | 6,9 | 6,5 | 9,5 | 6,3 |
| nov/07 | 8,3 | 11,0 | 12,8 | 6,4 | 6,5 | 8,8 | 6,1 |
| dez/07 | 7,5 | 9,9 | 11,4 | 5,5 | 6,1 | 8,0 | 5,3 |
| jan/08 | 8,0 | 10,1 | 11,3 | 6,7 | 6,4 | 8,6 | 6,2 |
| fev/08 | 8,7 | 11,0 | 12,2 | 7,7 | 7,0 | 9,3 | 6,4 |
| mar/08 | 8,6 | 9,7 | 12,8 | 7,2 | 6,7 | 9,4 | 6,9 |
| abr/08 | 8,5 | 9,3 | 11,9 | 6,9 | 7,1 | 9,4 | 6,7 |
| mai/08 | 7,9 | 8,7 | 11,3 | 6,8 | 6,4 | 8,6 | 6,1 |
| jun/08 | 7,9 | 8,5 | 12,1 | 7,4 | 6,6 | 8,2 | 6,1 |
| jul/08 | 8,1 | 10,1 | 12,1 | 6,8 | 7,3 | 8,3 | 6,0 |
| ago/08 | 7,6 | 8,3 | 11,6 | 6,1 | 6,9 | 8,0 | 5,3 |
| set/08 | 7,7 | 8,9 | 11,3 | 6,1 | 6,9 | 8,0 | 5,7 |
| out/08 | 7,5 | 8,9 | 10,7 | 5,9 | 7,0 | 7,7 | 5,6 |
| nov/08 | 7,6 | 9,7 | 10,3 | 5,2 | 6,9 | 8,2 | 5,3 |
| dez/08 | 6,8 | 7,8 | 10,0 | 5,5 | 6,2 | 7,1 | 4,7 |
| jan/09 | 8,2 | 8,6 | 11,2 | 6,4 | 6,6 | 9,4 | 5,6 |
| fev/09 | 8,5 | 9,1 | 11,0 | 6,8 | 6,4 | 10,0 | 6,0 |
| mar/09 | 9,0 | 10,4 | 11,9 | 6,6 | 6,9 | 10,5 | 6,4 |
| abr/09 | 8,9 | 10,6 | 12,4 | 6,8 | 6,8 | 10,2 | 6,2 |
| mai/09 | 8,8 | 10,5 | 12,1 | 6,7 | 6,6 | 10,2 | 6,1 |
| jun/09 | 8,1 | 10,2 | 11,2 | 6,9 | 6,3 | 9,0 | 5,6 |
| jul/09 | 8,0 | 10,2 | 11,4 | 6,1 | 6,3 | 8,9 | 5,8 |
| ago/09 | 8,1 | 10,9 | 11,4 | 7,5 | 5,6 | 9,1 | 5,4 |
| set/09 | 7,7 | 10,5 | 10,9 | 6,4 | 5,5 | 8,7 | 5,4 |
| out/09 | 7,5 | 9,5 | 10,4 | 6,1 | 5,6 | 8,6 | 5,1 |
| nov/09 | 7,4 | 9,5 | 11,1 | 5,9 | 5,5 | 8,1 | 5,3 |
| dez/09 | 6,8 | 8,4 | 10,7 | 5,1 | 5,4 | 7,5 | 4,3 |
| jan/10 | 7,2 | 8,6 | 11,9 | 6,1 | 5,4 | 8,0 | 4,3 |
| fev/10 | 7,4 | 8,8 | 11,0 | 6,5 | 5,6 | 8,1 | 5,1 |
| mar/10 | 7,6 | 8,1 | 11,3 | 6,3 | 6,4 | 8,2 | 5,9 |
| abr/10 | 7,3 | 9,1 | 11,2 | 5,8 | 5,9 | 7,7 | 5,4 |
| mai/10 | 7,5 | 9,7 | 12,0 | 5,8 | 6,3 | 7,8 | 5,0 |
| jun/10 | 7,0 | 8,6 | 12,0 | 5,1 | 5,8 | 7,4 | 4,7 |
| jul/10 | 6,9 | 10,0 | 12,3 | 5,1 | 5,4 | 7,2 | 4,8 |
| ago/10 | 6,7 | 9,0 | 11,7 | 5,2 | 5,7 | 6,8 | 4,6 |
| set/10 | 6,2 | 8,8 | 10,3 | 4,9 | 5,3 | 6,3 | 4,1 |
| out/10 | 6,1 | 8,0 | 9,9 | 5,3 | 5,7 | 5,9 | 3,7 |
| nov/10 | 5,7 | 8,4 | 9,4 | 5,3 | 4,9 | 5,5 | 3,7 |
| dez/10 | 5,3 | 6,9 | 8,4 | 4,3 | 4,9 | 5,3 | 3,0 ¹ |
| jan/11 | 6,1 | 7,1 | 10,7 | 5,3 | 5,1 | 6,0 | 4,2 |
| fev/11 | 6,4 | 7,8 | 10,3 | 6,3 | 4,9 | 6,6 | 4,4 |
| mar/11 | 6,5 | 7,6 | 10,5 | 5,3 | 4,9² | 6,9 | 5,0² |
| abr/11 | 6,4 | 7,5 | 10,2 | 5,3 | 4,8 ¹ | 7,1 | 4,6 |
| mai/11 | 6,4 | 6,8 | 10,5 | 4,7 | 5,4 | 6,7 | 5,1 |
| jun/11 | 6,2 | 6,1 | 10,2 | 4,6 | 5,3 | 6,6 | 4,8 |
| jul/11 | 6,0 | 6,3 | 9,8 | 4,7 | 5,0 | 6,5 | 4,7 |
| ago/11 | 6,0 | 6,7 | 8,9 | 4,8 | 5,1 | 6,3 | 5,2 |
| set/11 | 6,0 | 6,4 | 9,0 | 5,0 | 5,7 | 6,1 | 4,8 |
| out/11 | 5,8 | 6,0 | 9,4 | 4,5 | 5,7 | 5,6 | 4,4 |
| nov/11 | 5,2 | 5,5 | 8,4 | 4,2 | 5,5 | 5,0 | 3,6 |
| dez/11 | 4,7 ¹ | 4,7 ¹ | 7,7 ¹ | 3,8 ¹ | 4,9 | 4,7 ¹ | 3,1 |
| jan/12 | 5,5 | 5,7 | 8,3 | 4,5 | 5,6 | 5,5 | 3,9 |
| fev/12 | 5,7 | 5,1 | 7,8 | 4,7 | 5,7 | 6,1 | 4,1 |
| mar/12 | 6,2² | 6,2² | 8,1² | 5,1² | 5,9 | 6,5² | 5,2 |

FONTE: IBGE, Diretoria de Pesquisas, Coordenação de Trabalho e Rendimento, Pesquisa Mensal de Emprego.

¹menor taxa da série.

²menor taxa da série para um mês de março.

A tabela a seguir mostra a evolução da taxa de desocupação por região metropolitana, segundo o sexo, desde março de 2002

(continua na página seguinte)

Taxa de desocupação por região metropolitana, segundo o sexo (%)

| Mês/ano | Total | | Recife | | Salvador | | Belo Horizonte | | Rio de Janeiro | | São Paulo | | Porto Alegre | |
|---------------|-------------|-------------|-------------|-------------|-------------|-------------|----------------|-------------|----------------|-------------|-------------|-------------|--------------|-------------|
| | masc. | fem. | masc. | fem. | masc. | fem. | masc. | fem. | masc. | fem. | masc. | fem. | masc. | fem. |
| mar/02 | 10,9 | 15,5 | 11,7 | 16,6 | 14,9 | 20,2 | 11,3 | 14,7 | 8,7 | 13,6 | 11,9 | 16,4 | 8,0 | 12,5 |
| abr/02 | 10,5 | 15,2 | 12,0 | 15,4 | 12,6 | 19,7 | 10,6 | 12,9 | 8,4 | 13,2 | 11,4 | 16,7 | 8,6 | 12,3 |
| mai/02 | 10,2 | 14,1 | 11,7 | 13,9 | 13,3 | 19,5 | 9,8 | 12,3 | 9,4 | 13,0 | 10,4 | 14,5 | 8,0 | 12,5 |
| jun/02 | 10,0 | 13,6 | 11,2 | 13,7 | 12,8 | 17,8 | 9,9 | 11,5 | 8,3 | 12,5 | 10,9 | 14,7 | 7,4 | 10,3 |
| jul/02 | 10,2 | 14,1 | 10,8 | 13,8 | 12,8 | 17,0 | 9,2 | 12,2 | 8,5 | 12,5 | 11,4 | 15,8 | 7,6 | 9,8 |
| ago/02 | 9,8 | 14,2 | 10,8 | 13,5 | 12,9 | 16,1 | 10,0 | 12,9 | 8,3 | 12,3 | 10,6 | 16,3 | 6,6 | 9,3 |
| set/02 | 9,6 | 13,9 | 10,3 | 14,4 | 12,5 | 16,4 | 9,4 | 12,3 | 7,6 | 12,3 | 10,8 | 15,4 | 7,0 | 10,0 |
| out/02 | 9,4 | 13,4 | 11,8 | 14,2 | 11,6 | 15,6 | 8,6 | 10,8 | 7,5 | 12,6 | 10,5 | 14,7 | 7,0 | 10,4 |
| nov/02 | 9,3 | 12,9 | 11,1 | 14,6 | 11,9 | 15,9 | 8,8 | 10,4 | 7,5 | 12,0 | 10,5 | 13,7 | 5,9 | 10,4 |
| dez/02 | 9,0 | 12,4 | 10,0 | 13,0 | 12,3 | 17,8 | 7,8 | 9,0 | 6,9 | 11,4 | 10,3 | 13,5 | 6,5 | 8,8 |
| jan/03 | 9,4 | 13,5 | 10,3 | 13,5 | 12,6 | 18,2 | 8,8 | 10,9 | 6,5 | 10,8 | 11,1 | 15,5 | 6,5 | 9,7 |
| fev/03 | 9,5 | 14,2 | 11,0 | 13,7 | 12,5 | 17,7 | 9,1 | 11,3 | 6,7 | 11,1 | 11,0 | 17,0 | 7,3 | 10,2 |
| mar/03 | 9,8 | 15,0 | 11,1 | 14,9 | 13,3 | 19,4 | 8,9 | 12,0 | 6,6 | 12,4 | 11,4 | 17,2 | 8,6 | 11,6 |
| abr/03 | 10,2 | 15,2 | 12,1 | 16,4 | 13,9 | 19,7 | 9,0 | 12,4 | 7,2 | 11,8 | 11,7 | 17,6 | 8,4 | 11,5 |
| mai/03 | 10,6 | 15,7 | 12,7 | 18,0 | 15,5 | 19,4 | 9,7 | 12,6 | 7,5 | 12,3 | 11,9 | 18,0 | 8,8 | 12,1 |
| jun/03 | 10,8 | 15,7 | 12,8 | 17,7 | 15,6 | 20,3 | 10,9 | 13,5 | 7,7 | 12,5 | 12,0 | 17,5 | 8,0 | 12,9 |
| jul/03 | 10,4 | 15,7 | 12,3 | 16,7 | 15,0 | 20,6 | 9,6 | 13,6 | 7,3 | 12,5 | 12,0 | 17,7 | 7,2 | 12,3 |
| ago/03 | 10,5 | 16,2 | 13,1 | 17,3 | 14,8 | 20,8 | 10,5 | 14,1 | 7,3 | 12,2 | 11,7 | 18,7 | 7,9 | 12,3 |
| set/03 | 10,4 | 16,1 | 12,2 | 18,5 | 15,1 | 20,5 | 9,6 | 12,3 | 7,1 | 12,9 | 11,7 | 18,5 | 8,7 | 12,0 |
| out/03 | 10,5 | 15,9 | 12,4 | 17,0 | 14,6 | 20,0 | 9,9 | 12,8 | 6,6 | 12,8 | 12,4 | 18,2 | 8,1 | 12,7 |
| nov/03 | 9,8 | 15,2 | 11,8 | 16,9 | 13,7 | 19,6 | 8,5 | 12,3 | 6,6 | 12,0 | 11,3 | 17,3 | 7,3 | 11,9 |
| dez/03 | 8,9 | 13,4 | 10,0 | 14,8 | 12,9 | 19,1 | 9,1 | 11,9 | 6,5 | 11,4 | 9,9 | 14,2 | 6,3 | 9,9 |
| jan/04 | 9,6 | 14,4 | 11,3 | 14,8 | 13,0 | 20,0 | 10,5 | 14,5 | 6,3 | 12,2 | 11,0 | 15,3 | 5,9 | 9,8 |
| fev/04 | 9,3 | 15,4 | 11,1 | 14,9 | 13,3 | 21,4 | 10,4 | 13,8 | 6,1 | 12,0 | 10,5 | 17,4 | 6,6 | 10,9 |
| mar/04 | 10,1 | 16,1 | 10,3 | 15,6 | 14,2 | 20,3 | 9,8 | 14,8 | 7,1 | 13,4 | 11,7 | 18,1 | 8,1 | 11,6 |
| abr/04 | 10,4 | 16,3 | 12,1 | 17,1 | 13,6 | 20,1 | 9,5 | 13,6 | 7,7 | 14,4 | 11,8 | 17,8 | 9,0 | 13,0 |
| mai/04 | 9,7 | 15,3 | 11,0 | 16,2 | 12,7 | 20,3 | 9,7 | 12,4 | 7,3 | 12,6 | 10,8 | 17,0 | 7,7 | 12,3 |
| jun/04 | 9,4 | 14,6 | 11,5 | 14,4 | 11,7 | 18,6 | 9,1 | 12,2 | 6,8 | 11,7 | 10,7 | 16,5 | 7,3 | 12,3 |
| jul/04 | 9,1 | 13,9 | 12,0 | 15,2 | 11,6 | 18,7 | 9,3 | 12,4 | 5,9 | 11,0 | 10,3 | 15,2 | 7,1 | 11,3 |
| ago/04 | 9,1 | 14,2 | 12,0 | 15,4 | 13,4 | 20,1 | 8,7 | 12,0 | 5,8 | 12,2 | 10,3 | 15,4 | 7,1 | 10,2 |
| set/04 | 8,8 | 13,5 | 11,0 | 14,2 | 12,4 | 19,0 | 8,7 | 12,0 | 6,1 | 12,2 | 9,9 | 13,9 | 6,9 | 10,7 |
| out/04 | 8,1 | 13,4 | 10,0 | 14,6 | 12,4 | 19,5 | 8,1 | 11,5 | 5,7 | 11,9 | 8,9 | 14,1 | 6,1 | 9,5 |
| nov/04 | 8,1 | 13,8 | 9,7 | 13,2 | 12,2 | 20,0 | 7,3 | 11,5 | 6,6 | 12,9 | 8,6 | 14,5 | 6,1 | 9,8 |
| dez/04 | 7,5 | 12,2 | 8,8 | 14,0 | 12,1 | 19,1 | 7,2 | 10,0 | 5,9 | 11,8 | 8,0 | 12,1 | 5,3 | 8,2 |
| jan/05 | 8,0 | 12,9 | 10,2 | 14,8 | 12,6 | 19,4 | 8,3 | 11,7 | 5,0 | 10,4 | 8,8 | 14,0 | 5,8 | 8,4 |
| fev/05 | 8,2 | 13,7 | 11,7 | 15,2 | 13,1 | 18,5 | 8,2 | 11,8 | 5,3 | 12,2 | 9,0 | 14,6 | 5,3 | 9,3 |
| mar/05 | 8,5 | 13,8 | 11,7 | 17,1 | 12,6 | 19,2 | 8,6 | 13,2 | 5,8 | 11,6 | 9,2 | 14,2 | 6,0 | 10,3 |
| abr/05 | 8,4 | 13,7 | 10,7 | 16,0 | 14,0 | 20,3 | 7,4 | 11,8 | 5,9 | 12,0 | 9,1 | 14,2 | 6,2 | 10,3 |
| mai/05 | 8,0 | 12,8 | 10,5 | 15,7 | 13,0 | 19,3 | 7,4 | 10,5 | 6,2 | 11,4 | 8,3 | 13,1 | 5,8 | 10,0 |
| jun/05 | 7,3 | 11,9 | 8,0 | 11,6 | 11,4 | 18,5 | 7,2 | 10,1 | 5,2 | 8,9 | 8,1 | 13,4 | 5,6 | 8,9 |
| jul/05 | 7,4 | 11,9 | 11,1 | 14,6 | 12,5 | 19,2 | 7,5 | 9,1 | 5,1 | 9,8 | 7,6 | 12,6 | 5,7 | 8,5 |
| ago/05 | 7,7 | 11,6 | 11,9 | 15,3 | 12,2 | 19,1 | 7,5 | 9,2 | 5,2 | 10,2 | 7,8 | 11,5 | 6,8 | 8,5 |
| set/05 | 7,7 | 12,1 | 12,7 | 17,8 | 11,8 | 18,9 | 6,3 | 10,3 | 5,3 | 10,1 | 8,0 | 11,7 | 6,8 | 10,4 |
| out/05 | 7,7 | 12,0 | 12,5 | 16,5 | 11,4 | 18,7 | 6,4 | 10,9 | 5,7 | 10,8 | 8,0 | 11,4 | 5,7 | 9,5 |
| nov/05 | 7,6 | 12,0 | 12,4 | 17,4 | 11,2 | 19,0 | 6,8 | 9,9 | 5,2 | 10,8 | 8,1 | 11,7 | 6,0 | 8,5 |
| dez/05 | 6,9 | 10,2 | 11,8 | 16,7 | 11,3 | 18,2 | 5,8 | 8,4 | 5,0 | 9,1 | 6,9 | 9,0 | 5,4 | 8,2 |
| jan/06 | 7,6 | 11,3 | 13,1 | 17,8 | 12,0 | 18,0 | 7,1 | 9,4 | 5,0 | 9,4 | 7,9 | 10,8 | 6,4 | 9,3 |
| fev/06 | 8,2 | 12,4 | 13,0 | 19,4 | 10,8 | 16,5 | 7,3 | 11,2 | 5,9 | 10,5 | 8,9 | 12,4 | 5,7 | 9,7 |
| mar/06 | 8,5 | 12,7 | 13,7 | 19,9 | 11,2 | 16,4 | 8,2 | 10,5 | 6,7 | 10,8 | 8,7 | 13,0 | 6,9 | 10,0 |
| abr/06 | 8,5 | 12,8 | 14,3 | 19,0 | 11,3 | 15,8 | 7,7 | 10,8 | 6,1 | 11,2 | 8,9 | 13,1 | 6,9 | 9,9 |
| mai/06 | 8,3 | 12,5 | 13,0 | 17,5 | 10,9 | 16,4 | 6,8 | 10,5 | 6,7 | 10,9 | 8,8 | 12,8 | 6,2 | 10,7 |
| jun/06 | 8,6 | 12,7 | 13,3 | 17,9 | 10,8 | 16,3 | 7,4 | 9,9 | 6,8 | 11,3 | 9,1 | 13,1 | 6,6 | 10,1 |
| jul/06 | 8,8 | 13,1 | 13,4 | 17,6 | 11,9 | 17,0 | 7,6 | 11,0 | 6,7 | 11,1 | 9,4 | 13,7 | 7,4 | 10,1 |
| ago/06 | 8,6 | 13,0 | 12,5 | 18,0 | 11,6 | 17,2 | 6,7 | 11,1 | 6,2 | 10,6 | 9,6 | 13,9 | 7,2 | 9,4 |
| set/06 | 7,9 | 12,5 | 11,6 | 16,3 | 10,9 | 16,6 | 6,1 | 9,8 | 5,5 | 10,0 | 8,9 | 13,8 | 7,0 | 8,9 |
| out/06 | 7,9 | 12,1 | 11,1 | 16,5 | 10,4 | 17,3 | 6,9 | 10,7 | 5,3 | 9,6 | 8,9 | 12,5 | 7,0 | 10,2 |
| nov/06 | 7,9 | 11,6 | 10,5 | 14,8 | 10,4 | 16,2 | 6,5 | 10,2 | 5,4 | 9,6 | 8,9 | 12,0 | 6,6 | 9,7 |
| dez/06 | 7,0 | 10,0 | 8,7 | 12,5 | 9,8 | 15,2 | 5,8 | 8,6 | 5,1 | 8,1 | 7,9 | 10,5 | 5,6 | 7,8 |

(continuação da página anterior)

Taxa de desocupação por região metropolitana, segundo o sexo (%)

| Mês/Ano | Total | | Recife | | Salvador | | Belo Horizonte | | Rio de Janeiro | | São Paulo | | Porto Alegre | |
|---------------|------------|-------------|------------|-------------|-------------|-------------|----------------|-------------|----------------|------------|------------|-------------|--------------|-------------|
| | mas. | fem. | mas. | fem. | mas. | fem. | mas. | fem. | mas. | fem. | mas. | fem. | mas. | fem. |
| jan/07 | 7,7 | 11,3 | 10,0 | 13,6 | 10,9 | 16,2 | 6,4 | 10,7 | 5,0 | 8,6 | 8,7 | 11,9 | 6,5 | 10,0 |
| fev/07 | 8,1 | 12,0 | 11,4 | 13,5 | 10,7 | 16,7 | 7,7 | 11,1 | 5,7 | 9,7 | 8,8 | 12,7 | 6,7 | 10,1 |
| mar/07 | 8,3 | 12,4 | 9,9 | 14,5 | 11,3 | 17,0 | 6,5 | 11,0 | 5,7 | 9,3 | 9,8 | 13,5 | 6,0 | 10,8 |
| abr/07 | 8,2 | 12,6 | 10,8 | 13,8 | 11,0 | 17,5 | 6,5 | 10,0 | 5,5 | 9,9 | 9,6 | 13,9 | 5,9 | 10,2 |
| mai/07 | 8,3 | 12,4 | 11,2 | 13,9 | 12,7 | 16,6 | 6,4 | 10,5 | 6,3 | 10,2 | 9,1 | 13,7 | 6,3 | 8,8 |
| jun/07 | 7,8 | 12,0 | 11,1 | 14,4 | 12,1 | 17,2 | 6,3 | 9,6 | 6,1 | 10,4 | 8,1 | 12,7 | 6,1 | 8,9 |
| jul/07 | 7,4 | 12,0 | 10,6 | 15,0 | 11,5 | 17,7 | 5,3 | 9,6 | 5,4 | 9,3 | 8,0 | 13,1 | 6,3 | 8,9 |
| ago/07 | 7,5 | 12,0 | 11,3 | 14,8 | 12,0 | 17,9 | 5,7 | 9,3 | 5,3 | 10,1 | 7,9 | 12,8 | 6,4 | 9,2 |
| set/07 | 6,9 | 11,5 | 10,4 | 15,4 | 11,3 | 15,8 | 5,6 | 9,6 | 5,0 | 9,9 | 7,2 | 12,0 | 5,9 | 8,6 |
| out/07 | 6,7 | 11,1 | 9,9 | 15,1 | 9,8 | 16,5 | 5,3 | 8,7 | 4,6 | 8,9 | 7,3 | 12,0 | 5,4 | 7,4 |
| nov/07 | 6,4 | 10,5 | 8,5 | 14,1 | 9,6 | 16,1 | 5,1 | 7,9 | 4,8 | 8,6 | 7,1 | 11,0 | 4,7 | 7,8 |
| dez/07 | 5,9 | 9,3 | 8,3 | 11,9 | 8,6 | 14,4 | 4,1 | 7,1 | 4,6 | 8,0 | 6,6 | 9,6 | 4,0 | 6,9 |
| jan/08 | 6,2 | 10,1 | 8,9 | 11,6 | 9,1 | 13,7 | 5,4 | 8,1 | 4,5 | 8,8 | 6,8 | 10,9 | 4,4 | 8,3 |
| fev/08 | 6,7 | 11,1 | 9,2 | 13,3 | 9,1 | 15,6 | 6,1 | 9,5 | 4,6 | 9,9 | 7,7 | 11,4 | 4,5 | 8,8 |
| mar/08 | 6,6 | 11,0 | 8,1 | 11,9 | 9,3 | 16,5 | 5,9 | 8,7 | 4,7 | 9,2 | 7,4 | 11,8 | 4,9 | 9,3 |
| abr/08 | 6,6 | 10,9 | 7,5 | 11,6 | 8,9 | 15,1 | 5,3 | 8,6 | 5,0 | 9,8 | 7,7 | 11,5 | 4,8 | 8,9 |
| mai/08 | 6,2 | 10,0 | 7,5 | 10,4 | 8,7 | 14,2 | 5,5 | 8,4 | 4,5 | 8,9 | 7,0 | 10,6 | 4,5 | 8,0 |
| jun/08 | 6,1 | 9,9 | 7,0 | 10,4 | 9,2 | 15,3 | 5,6 | 9,4 | 5,0 | 8,6 | 6,5 | 10,2 | 4,7 | 7,6 |
| jul/08 | 6,2 | 10,3 | 8,4 | 12,4 | 9,8 | 14,6 | 4,8 | 8,9 | 5,5 | 9,6 | 6,4 | 10,5 | 4,5 | 7,7 |
| ago/08 | 5,9 | 9,6 | 7,3 | 9,4 | 9,6 | 13,8 | 4,3 | 8,0 | 5,2 | 8,9 | 6,2 | 10,3 | 4,2 | 6,6 |
| set/08 | 5,8 | 9,8 | 7,5 | 10,6 | 9,0 | 13,7 | 4,0 | 8,3 | 4,9 | 9,4 | 6,2 | 10,2 | 4,8 | 6,7 |
| out/08 | 5,9 | 9,4 | 7,5 | 10,7 | 8,7 | 12,9 | 4,6 | 7,3 | 5,4 | 8,9 | 5,9 | 9,9 | 4,6 | 6,7 |
| nov/08 | 5,8 | 9,7 | 8,5 | 11,3 | 8,2 | 12,5 | 4,2 | 6,4 | 5,0 | 9,3 | 6,1 | 10,5 | 3,9 | 7,0 |
| dez/08 | 5,2 | 8,7 | 6,5 | 9,3 | 7,7 | 12,6 | 4,7 | 6,3 | 4,3 | 8,5 | 5,5 | 9,1 | 3,9 | 5,5 |
| jan/09 | 6,3 | 10,4 | 7,1 | 10,5 | 8,5 | 14,1 | 5,5 | 7,4 | 4,8 | 8,8 | 7,1 | 12,1 | 4,8 | 6,6 |
| fev/09 | 6,7 | 10,6 | 7,5 | 10,9 | 8,6 | 13,6 | 5,8 | 7,9 | 5,0 | 8,1 | 7,8 | 12,5 | 5,0 | 7,3 |
| mar/09 | 7,3 | 11,1 | 8,9 | 12,3 | 9,5 | 14,6 | 5,4 | 8,0 | 5,2 | 9,0 | 8,7 | 12,7 | 5,0 | 8,2 |
| abr/09 | 7,2 | 10,9 | 8,5 | 13,3 | 9,9 | 15,1 | 5,7 | 8,1 | 5,1 | 8,9 | 8,5 | 12,2 | 5,0 | 7,6 |
| mai/09 | 7,3 | 10,7 | 8,6 | 12,8 | 9,4 | 15,1 | 5,4 | 8,3 | 5,0 | 8,6 | 8,8 | 11,9 | 4,9 | 7,5 |
| jun/09 | 6,8 | 9,7 | 8,7 | 12,0 | 9,0 | 13,6 | 5,9 | 8,0 | 4,6 | 8,5 | 7,9 | 10,3 | 4,6 | 6,7 |
| jul/09 | 6,6 | 9,6 | 8,7 | 12,0 | 9,4 | 13,5 | 4,8 | 7,5 | 4,5 | 8,4 | 7,7 | 10,3 | 5,4 | 6,1 |
| ago/09 | 6,6 | 9,9 | 9,3 | 12,9 | 9,1 | 14,0 | 5,7 | 9,6 | 4,0 | 7,6 | 7,7 | 10,6 | 4,7 | 6,2 |
| set/09 | 6,3 | 9,3 | 8,4 | 13,0 | 8,9 | 13,2 | 5,0 | 8,0 | 3,8 | 7,5 | 7,5 | 10,0 | 4,8 | 5,9 |
| out/09 | 6,0 | 9,4 | 7,2 | 12,2 | 8,1 | 12,9 | 4,6 | 7,8 | 4,0 | 7,6 | 7,2 | 10,2 | 4,3 | 6,0 |
| nov/09 | 5,7 | 9,2 | 7,0 | 12,5 | 8,5 | 13,8 | 4,3 | 7,6 | 4,1 | 7,2 | 6,6 | 9,8 | 4,5 | 6,2 |
| dez/09 | 5,4 | 8,4 | 6,3 | 10,7 | 8,6 | 12,9 | 4,1 | 6,1 | 3,8 | 7,4 | 6,3 | 8,9 | 3,4 | 5,5 |
| jan/10 | 5,8 | 8,9 | 6,9 | 10,6 | 9,8 | 14,2 | 4,8 | 7,5 | 4,0 | 7,0 | 6,7 | 9,6 | 3,4 | 5,3 |
| fev/10 | 6,0 | 9,0 | 7,1 | 10,9 | 8,8 | 13,4 | 5,0 | 8,2 | 4,0 | 7,5 | 7,2 | 9,2 | 3,5 | 6,9 |
| mar/10 | 5,8 | 9,6 | 6,4 | 10,1 | 8,9 | 14,0 | 5,0 | 7,8 | 4,1 | 9,1 | 6,6 | 10,0 | 4,7 | 7,3 |
| abr/10 | 5,8 | 9,0 | 7,5 | 11,1 | 8,2 | 14,4 | 4,7 | 7,0 | 4,2 | 7,9 | 6,4 | 9,2 | 4,4 | 6,6 |
| mai/10 | 5,6 | 9,6 | 8,0 | 11,8 | 8,7 | 15,4 | 3,7 | 8,1 | 4,0 | 8,9 | 6,4 | 9,4 | 3,6 | 6,6 |
| jun/10 | 5,3 | 9,0 | 6,6 | 11,0 | 8,9 | 15,1 | 3,5 | 7,0 | 3,8 | 8,1 | 6,1 | 8,9 | 3,4 | 6,3 |
| jul/10 | 5,4 | 8,7 | 8,1 | 12,3 | 10,0 | 14,8 | 3,9 | 6,5 | 3,9 | 7,2 | 5,7 | 8,8 | 3,2 | 6,7 |
| ago/10 | 5,2 | 8,6 | 7,0 | 11,4 | 9,2 | 14,3 | 4,2 | 6,4 | 3,7 | 8,1 | 5,6 | 8,2 | 3,2 | 6,1 |
| set/10 | 4,8 | 7,9 | 6,3 | 11,7 | 8,1 | 12,7 | 3,5 | 6,4 | 3,6 | 7,3 | 5,2 | 7,6 | 3,0 | 5,4 |
| out/10 | 4,6 | 7,8 | 6,1 | 10,2 | 7,4 | 12,6 | 3,8 | 7,0 | 3,8 | 8,0 | 4,9 | 7,1 | 2,7 | 4,8 |
| nov/10 | 4,3 | 7,4 | 5,8 | 11,4 | 6,2 | 12,6 | 3,9 | 6,7 | 3,4 | 6,8 | 4,5 | 6,8 | 2,9 | 4,6 |
| dez/10 | 4,1 | 6,7 | 5,1 | 9,1 | 5,7 | 11,2 | 3,4 | 5,3 | 3,2 | 6,9 | 4,7 | 6,1 | 2,2 | 3,9 |
| jan/11 | 4,8 | 7,5 | 5,3 | 9,3 | 7,6 | 14,0 | 4,2 | 6,6 | 3,6 | 7,0 | 5,3 | 6,9 | 3,4 | 5,3 |
| fev/11 | 5,1 | 7,9 | 5,9 | 10,1 | 7,3 | 13,4 | 5,0 | 7,8 | 3,6 | 6,5 | 5,8 | 7,5 | 3,2 | 5,9 |
| mar/11 | 5,0 | 8,2 | 6,0 | 9,6 | 7,8 | 13,2 | 4,1 | 6,7 | 3,6 | 6,5 | 5,5 | 8,6 | 3,9 | 6,3 |
| abr/11 | 5,0 | 8,1 | 6,1 | 9,3 | 7,1 | 13,3 | 4,2 | 6,6 | 3,5 | 6,4 | 5,8 | 8,6 | 3,6 | 5,8 |
| mai/11 | 4,9 | 8,0 | 5,6 | 8,3 | 7,5 | 13,7 | 3,4 | 6,1 | 4,2 | 6,8 | 5,4 | 8,4 | 4,2 | 6,2 |
| jun/11 | 5,0 | 7,6 | 5,1 | 7,3 | 7,6 | 13,0 | 3,6 | 5,7 | 4,1 | 6,8 | 5,5 | 7,9 | 3,6 | 6,1 |
| jul/11 | 4,7 | 7,6 | 5,4 | 7,5 | 7,1 | 12,6 | 3,8 | 5,8 | 3,4 | 6,9 | 5,4 | 7,7 | 3,7 | 5,9 |
| ago/11 | 4,6 | 7,6 | 5,3 | 8,3 | 6,4 | 11,6 | 3,6 | 6,2 | 3,4 | 7,1 | 5,3 | 7,5 | 4,0 | 6,5 |
| set/11 | 4,7 | 7,5 | 5,4 | 7,5 | 6,7 | 11,3 | 3,9 | 6,3 | 3,9 | 8,0 | 5,1 | 7,2 | 3,9 | 5,9 |
| out/11 | 4,5 | 7,2 | 4,7 | 7,5 | 6,9 | 12,1 | 3,5 | 5,6 | 4,0 | 7,8 | 4,8 | 6,6 | 3,6 | 5,3 |
| nov/11 | 3,9 | 6,7 | 3,8 | 7,7 | 6,0 | 11,1 | 3,4 | 5,0 | 3,6 | 7,8 | 4,0 | 6,0 | 2,8 | 4,4 |
| dez/11 | 3,7 | 6,0 | 3,5 | 6,1 | 5,6 | 10,0 | 3,3 | 4,3 | 3,4 | 6,8 | 3,9 | 5,6 | 2,6 | 3,7 |
| jan/12 | 4,3 | 6,9 | 4,4 | 7,2 | 6,1 | 10,9 | 3,8 | 5,3 | 4,0 | 7,5 | 4,5 | 6,7 | 3,0 | 5,0 |
| fev/12 | 4,6 | 7,1 | 4,3 | 6,0 | 6,1 | 9,7 | 3,9 | 5,6 | 4,3 | 7,3 | 5,0 | 7,4 | 3,2 | 5,2 |
| mar/12 | 5,0 | 7,7 | 5,1 | 7,6 | 5,9 | 10,6 | 4,0 | 6,3 | 4,5 | 7,6 | 5,4 | 7,8 | 4,4 | 6,1 |

FONTE: IBGE, Diretoria de Pesquisas, Coordenação de Trabalho e Rendimento, Pesquisa Mensal de Emprego.

O gráfico a seguir mostra a evolução, da taxa de desocupação nos meses de MARÇO, de 2002 a 2012, para o conjunto das seis regiões metropolitanas abrangidas pela pesquisa.

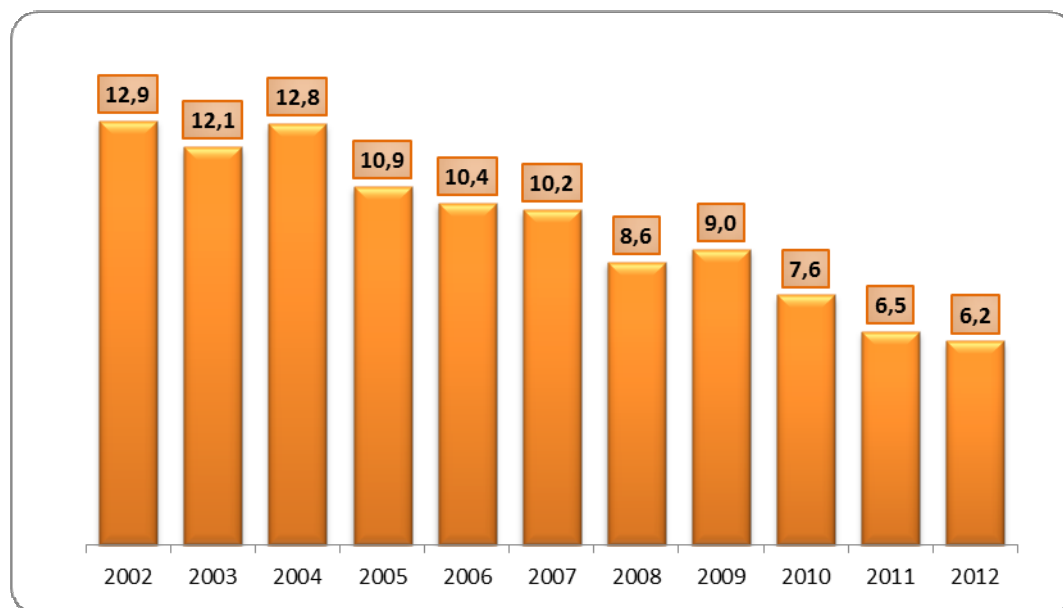

FONTE: IBGE, Diretoria de Pesquisas, Coordenação de Trabalho e Rendimento, Pesquisa Mensal de Emprego.

Evolução do rendimento médio real habitual da população ocupada

(continua na página seguinte)

Rendimento médio real habitual da população ocupada, por região metropolitana
(a preços de março de 2012)

| Mês/ano | TOTAL | Recife | Salvador | Belo Horizonte | Rio de Janeiro | São Paulo | Porto Alegre |
|---------------|-----------------|-----------------|-----------------|-----------------|-----------------|-----------------|-----------------|
| mar/02 | 1.519,07 | 1.118,23 | 1.066,80 | 1.305,98 | 1.536,55 | 1.731,24 | 1.291,01 |
| abr/02 | 1.523,23 | 1.118,38 | 1.149,78 | 1.308,31 | 1.514,89 | 1.713,38 | 1.423,13 |
| mai/02 | 1.563,64 | 1.121,67 | 1.127,03 | 1.322,31 | 1.594,99 | 1.765,57 | 1.407,13 |
| jun/02 | 1.544,05 | 1.152,72 | 1.119,83 | 1.358,92 | 1.545,26 | 1.726,66 | 1.463,45 |
| jul/02 | 1.579,54 | 1.194,47 | 1.144,44 | 1.286,11 | 1.614,14 | 1.782,10 | 1.432,28 |
| ago/02 | 1.549,97 | 1.150,76 | 1.105,37 | 1.301,48 | 1.627,20 | 1.721,61 | 1.399,41 |
| set/02 | 1.516,04 | 1.075,37 | 1.077,74 | 1.315,75 | 1.550,24 | 1.704,45 | 1.390,10 |
| out/02 | 1.517,74 | 1.059,43 | 1.093,26 | 1.340,66 | 1.557,35 | 1.703,55 | 1.372,76 |
| nov/02 | 1.492,94 | 1.041,01 | 1.105,35 | 1.274,96 | 1.520,01 | 1.680,68 | 1.372,78 |
| dez/02 | 1.468,00 | 1.016,85 | 1.136,34 | 1.227,59 | 1.426,55 | 1.706,05 | 1.288,68 |
| jan/03 | 1.405,36 | 963,99 | 1.182,84 | 1.222,69 | 1.287,91 | 1.656,73 | 1.232,91 |
| fev/03 | 1.394,54 | 983,38 | 1.100,01 | 1.190,44 | 1.345,02 | 1.608,90 | 1.250,12 |
| mar/03 | 1.373,88 | 981,09 | 1.052,25 | 1.217,62 | 1.341,18 | 1.561,00 | 1.264,85 |
| abr/03 | 1.367,57 | 944,41 | 1.034,22 | 1.177,49 | 1.302,61 | 1.595,16 | 1.256,97 |
| mai/03 | 1.340,03 | 967,30 | 982,48 | 1.186,87 | 1.336,44 | 1.516,40 | 1.247,29 |
| jun/03 | 1.345,37 | 1.002,31 | 1.020,49 | 1.215,63 | 1.324,34 | 1.518,55 | 1.238,27 |
| jul/03 | 1.330,71 | 989,99 | 1.022,74 | 1.159,12 | 1.316,00 | 1.497,62 | 1.262,94 |
| ago/03 | 1.346,57 | 954,69 | 1.106,11 | 1.147,89 | 1.319,80 | 1.525,00 | 1.285,92 |
| set/03 | 1.316,82 | 953,32 | 1.062,27 | 1.155,13 | 1.316,40 | 1.460,29 | 1.281,76 |
| out/03 | 1.312,43 | 921,81 | 999,51 | 1.190,24 | 1.299,87 | 1.468,27 | 1.280,18 |
| nov/03 | 1.308,72 | 918,61 | 1.010,30 | 1.169,25 | 1.283,58 | 1.472,41 | 1.276,33 |
| dez/03 | 1.310,21 | 904,25 | 1.041,61 | 1.152,62 | 1.302,67 | 1.462,77 | 1.285,20 |
| jan/04 | 1.322,15 | 901,40 | 1.034,42 | 1.181,10 | 1.288,55 | 1.487,41 | 1.323,32 |
| fev/04 | 1.327,33 | 869,41 | 1.029,76 | 1.176,31 | 1.283,87 | 1.525,51 | 1.260,86 |
| mar/04 | 1.343,51 | 858,90 | 1.040,78 | 1.185,06 | 1.345,20 | 1.518,80 | 1.285,57 |
| abr/04 | 1.333,05 | 888,52 | 1.046,00 | 1.170,01 | 1.320,74 | 1.514,14 | 1.259,81 |
| mai/04 | 1.315,63 | 876,80 | 1.004,59 | 1.158,77 | 1.278,11 | 1.516,67 | 1.211,27 |
| jun/04 | 1.330,63 | 949,10 | 1.028,57 | 1.165,82 | 1.277,89 | 1.522,40 | 1.270,25 |
| jul/04 | 1.341,77 | 989,62 | 1.038,56 | 1.179,60 | 1.300,66 | 1.515,36 | 1.303,22 |
| ago/04 | 1.320,02 | 988,13 | 1.018,20 | 1.206,44 | 1.259,70 | 1.492,58 | 1.280,73 |
| set/04 | 1.345,33 | 993,20 | 1.034,31 | 1.212,67 | 1.319,24 | 1.512,29 | 1.281,83 |
| out/04 | 1.325,85 | 970,06 | 1.017,36 | 1.186,61 | 1.310,59 | 1.489,41 | 1.249,51 |
| nov/04 | 1.336,16 | 978,92 | 1.032,73 | 1.178,53 | 1.318,20 | 1.498,61 | 1.282,95 |
| dez/04 | 1.304,52 | 934,99 | 1.031,34 | 1.153,22 | 1.290,51 | 1.461,56 | 1.248,89 |
| jan/05 | 1.338,46 | 901,44 | 999,24 | 1.195,56 | 1.348,52 | 1.508,38 | 1.248,16 |
| fev/05 | 1.349,01 | 928,28 | 1.002,07 | 1.200,21 | 1.327,59 | 1.529,35 | 1.293,35 |
| mar/05 | 1.345,56 | 900,29 | 1.035,31 | 1.213,39 | 1.296,97 | 1.538,81 | 1.248,81 |
| abr/05 | 1.325,90 | 947,09 | 1.010,89 | 1.217,23 | 1.295,97 | 1.494,62 | 1.221,27 |
| mai/05 | 1.306,90 | 912,45 | 977,00 | 1.212,07 | 1.268,25 | 1.480,83 | 1.227,06 |
| jun/05 | 1.328,04 | 961,88 | 1.005,16 | 1.214,84 | 1.274,98 | 1.512,11 | 1.238,98 |
| jul/05 | 1.360,34 | 1.001,80 | 1.029,66 | 1.235,16 | 1.309,68 | 1.550,27 | 1.252,74 |
| ago/05 | 1.371,29 | 1.001,73 | 1.074,45 | 1.207,78 | 1.347,92 | 1.550,05 | 1.269,23 |
| set/05 | 1.367,31 | 1.061,97 | 1.109,60 | 1.217,44 | 1.332,97 | 1.531,00 | 1.275,67 |
| out/05 | 1.352,75 | 1.002,41 | 1.109,59 | 1.188,50 | 1.365,85 | 1.493,06 | 1.286,49 |
| nov/05 | 1.362,53 | 970,14 | 1.121,36 | 1.185,36 | 1.369,76 | 1.528,50 | 1.247,68 |
| dez/05 | 1.382,57 | 968,89 | 1.113,19 | 1.187,51 | 1.391,40 | 1.561,58 | 1.263,19 |
| jan/06 | 1.360,33 | 949,40 | 1.090,73 | 1.192,31 | 1.367,15 | 1.529,97 | 1.258,65 |
| fev/06 | 1.380,74 | 930,17 | 1.067,66 | 1.215,76 | 1.337,02 | 1.593,13 | 1.281,03 |
| mar/06 | 1.382,39 | 990,53 | 1.077,07 | 1.225,61 | 1.338,91 | 1.581,54 | 1.289,57 |
| abr/06 | 1.385,31 | 998,11 | 1.049,62 | 1.244,69 | 1.326,21 | 1.599,91 | 1.270,26 |
| mai/06 | 1.405,11 | 1.035,10 | 1.047,05 | 1.276,92 | 1.334,87 | 1.626,83 | 1.291,93 |
| jun/06 | 1.415,40 | 1.067,27 | 1.045,77 | 1.267,09 | 1.362,72 | 1.638,23 | 1.268,46 |
| jul/06 | 1.400,44 | 1.012,44 | 1.102,80 | 1.278,57 | 1.351,75 | 1.596,30 | 1.297,83 |
| ago/06 | 1.412,44 | 1.018,17 | 1.124,73 | 1.287,00 | 1.373,36 | 1.602,91 | 1.310,21 |
| set/06 | 1.398,89 | 992,62 | 1.158,78 | 1.268,32 | 1.377,73 | 1.569,21 | 1.324,28 |
| out/06 | 1.423,53 | 1.036,51 | 1.180,99 | 1.268,08 | 1.420,64 | 1.592,44 | 1.322,76 |
| nov/06 | 1.425,97 | 1.058,36 | 1.172,10 | 1.259,72 | 1.366,84 | 1.627,09 | 1.339,77 |
| dez/06 | 1.440,56 | 1.016,50 | 1.151,74 | 1.268,66 | 1.408,12 | 1.647,78 | 1.320,68 |

(continuação da página anterior)

Rendimento médio real habitual da população ocupada, por região metropolitana
(a preços de março de 2012)

| Mês/ano | TOTAL | Recife | Salvador | Belo Horizonte | Rio de Janeiro | São Paulo | Porto Alegre |
|---------------|-----------------|-----------------|-----------------|-----------------|-----------------|-----------------|-----------------|
| jan/07 | 1.425,32 | 1.025,00 | 1.120,32 | 1.312,18 | 1.399,32 | 1.612,55 | 1.304,84 |
| fev/07 | 1.452,39 | 1.020,03 | 1.111,83 | 1.293,47 | 1.390,78 | 1.681,28 | 1.343,15 |
| mar/07 | 1.451,76 | 1.003,42 | 1.114,61 | 1.248,39 | 1.448,77 | 1.657,51 | 1.354,82 |
| abr/07 | 1.455,53 | 1.040,11 | 1.117,46 | 1.289,69 | 1.457,44 | 1.646,66 | 1.346,84 |
| mai/07 | 1.460,10 | 1.021,03 | 1.179,85 | 1.293,35 | 1.456,65 | 1.651,66 | 1.343,25 |
| jun/07 | 1.452,74 | 1.023,55 | 1.122,07 | 1.296,68 | 1.483,26 | 1.622,62 | 1.351,16 |
| jul/07 | 1.435,43 | 1.038,86 | 1.124,90 | 1.301,74 | 1.471,36 | 1.586,87 | 1.355,76 |
| ago/07 | 1.428,81 | 1.085,26 | 1.120,81 | 1.311,23 | 1.427,48 | 1.589,18 | 1.343,48 |
| set/07 | 1.432,70 | 1.018,72 | 1.122,65 | 1.286,21 | 1.456,31 | 1.590,46 | 1.370,81 |
| out/07 | 1.440,47 | 1.051,33 | 1.121,70 | 1.316,85 | 1.428,73 | 1.613,33 | 1.362,05 |
| nov/07 | 1.460,08 | 1.052,00 | 1.166,76 | 1.350,19 | 1.450,99 | 1.629,33 | 1.378,38 |
| dez/07 | 1.472,88 | 1.048,33 | 1.184,79 | 1.298,56 | 1.443,03 | 1.676,46 | 1.379,00 |
| jan/08 | 1.472,81 | 1.044,27 | 1.170,39 | 1.288,74 | 1.431,59 | 1.687,47 | 1.385,16 |
| fev/08 | 1.488,83 | 1.038,85 | 1.216,75 | 1.310,12 | 1.432,64 | 1.703,42 | 1.428,32 |
| mar/08 | 1.480,36 | 993,96 | 1.179,10 | 1.350,34 | 1.455,15 | 1.670,22 | 1.430,52 |
| abr/08 | 1.495,29 | 1.070,13 | 1.142,68 | 1.327,95 | 1.533,82 | 1.667,01 | 1.409,00 |
| mai/08 | 1.481,35 | 1.009,48 | 1.187,71 | 1.343,69 | 1.508,12 | 1.649,38 | 1.373,01 |
| jun/08 | 1.477,33 | 973,17 | 1.198,95 | 1.317,87 | 1.534,02 | 1.638,45 | 1.360,39 |
| jul/08 | 1.479,18 | 992,13 | 1.200,28 | 1.349,80 | 1.542,06 | 1.631,28 | 1.343,88 |
| ago/08 | 1.509,76 | 1.014,68 | 1.193,11 | 1.356,51 | 1.596,25 | 1.661,72 | 1.371,94 |
| set/08 | 1.524,01 | 1.021,95 | 1.260,96 | 1.402,08 | 1.573,19 | 1.680,35 | 1.385,70 |
| out/08 | 1.504,90 | 1.012,99 | 1.246,04 | 1.413,72 | 1.550,42 | 1.644,98 | 1.401,71 |
| nov/08 | 1.518,06 | 1.027,25 | 1.260,17 | 1.391,99 | 1.551,06 | 1.683,27 | 1.376,88 |
| dez/08 | 1.525,96 | 1.056,91 | 1.263,99 | 1.463,57 | 1.513,47 | 1.702,43 | 1.375,93 |
| jan/09 | 1.559,33 | 1.046,79 | 1.193,80 | 1.385,52 | 1.527,74 | 1.796,71 | 1.446,07 |
| fev/09 | 1.557,12 | 1.008,64 | 1.204,60 | 1.418,29 | 1.553,93 | 1.767,51 | 1.459,83 |
| mar/09 | 1.554,23 | 972,90 | 1.231,03 | 1.394,01 | 1.589,12 | 1.749,20 | 1.452,17 |
| abr/09 | 1.542,95 | 1.015,89 | 1.223,85 | 1.368,37 | 1.597,25 | 1.714,43 | 1.460,94 |
| mai/09 | 1.526,31 | 976,62 | 1.245,23 | 1.426,70 | 1.539,47 | 1.702,93 | 1.428,15 |
| jun/09 | 1.521,18 | 977,67 | 1.243,85 | 1.449,43 | 1.519,61 | 1.695,90 | 1.425,04 |
| jul/09 | 1.529,20 | 1.027,45 | 1.284,50 | 1.426,13 | 1.582,86 | 1.663,69 | 1.448,85 |
| ago/09 | 1.543,70 | 1.019,77 | 1.260,29 | 1.448,26 | 1.601,17 | 1.685,02 | 1.455,36 |
| set/09 | 1.552,76 | 1.075,83 | 1.296,17 | 1.410,52 | 1.599,20 | 1.703,05 | 1.457,84 |
| out/09 | 1.552,52 | 1.023,71 | 1.323,26 | 1.429,12 | 1.581,73 | 1.716,56 | 1.444,91 |
| nov/09 | 1.551,21 | 1.009,98 | 1.265,00 | 1.426,07 | 1.564,17 | 1.733,20 | 1.463,31 |
| dez/09 | 1.537,26 | 972,28 | 1.248,96 | 1.401,46 | 1.553,63 | 1.723,67 | 1.457,23 |
| jan/10 | 1.553,46 | 1.022,64 | 1.227,62 | 1.488,60 | 1.565,33 | 1.715,52 | 1.497,69 |
| fev/10 | 1.571,40 | 1.023,67 | 1.237,92 | 1.438,91 | 1.638,18 | 1.720,80 | 1.534,41 |
| mar/10 | 1.577,00 | 1.072,75 | 1.223,14 | 1.468,89 | 1.635,44 | 1.732,06 | 1.501,48 |
| abr/10 | 1.577,86 | 1.041,40 | 1.269,15 | 1.434,38 | 1.654,80 | 1.719,90 | 1.559,88 |
| mai/10 | 1.563,82 | 1.086,83 | 1.310,90 | 1.421,45 | 1.614,35 | 1.700,05 | 1.552,20 |
| jun/10 | 1.572,24 | 1.123,68 | 1.295,71 | 1.473,30 | 1.618,32 | 1.699,88 | 1.557,43 |
| jul/10 | 1.606,50 | 1.147,57 | 1.313,53 | 1.545,38 | 1.651,45 | 1.736,71 | 1.538,16 |
| ago/10 | 1.628,84 | 1.198,32 | 1.356,75 | 1.544,39 | 1.693,06 | 1.748,44 | 1.548,92 |
| set/10 | 1.649,55 | 1.220,72 | 1.373,26 | 1.571,26 | 1.739,45 | 1.756,08 | 1.568,41 |
| out/10 | 1.653,82 | 1.255,94 | 1.408,49 | 1.544,98 | 1.767,51 | 1.749,71 | 1.546,72 |
| nov/10 | 1.640,35 | 1.252,53 | 1.358,38 | 1.494,58 | 1.764,71 | 1.736,90 | 1.574,58 |
| dez/10 | 1.628,25 | 1.144,85 | 1.319,72 | 1.512,55 | 1.777,39 | 1.724,15 | 1.563,31 |
| jan/11 | 1.636,45 | 1.230,32 | 1.310,03 | 1.525,85 | 1.748,71 | 1.729,00 | 1.619,05 |
| fev/11 | 1.628,88 | 1.116,41 | 1.256,46 | 1.491,22 | 1.800,06 | 1.718,44 | 1.617,59 |
| mar/11 | 1.637,38 | 1.154,85 | 1.256,54 | 1.528,73 | 1.786,31 | 1.736,71 | 1.586,44 |
| abr/11 | 1.607,72 | 1.107,22 | 1.295,11 | 1.518,69 | 1.727,29 | 1.702,14 | 1.596,81 |
| mai/11 | 1.626,38 | 1.121,12 | 1.329,49 | 1.532,50 | 1.765,83 | 1.721,83 | 1.558,57 |
| jun/11 | 1.635,14 | 1.118,96 | 1.356,37 | 1.608,76 | 1.706,32 | 1.743,05 | 1.596,07 |
| jul/11 | 1.671,41 | 1.165,14 | 1.438,37 | 1.610,99 | 1.753,30 | 1.772,30 | 1.626,28 |
| ago/11 | 1.680,26 | 1.186,10 | 1.418,15 | 1.598,17 | 1.819,90 | 1.762,87 | 1.607,76 |
| set/11 | 1.649,82 | 1.122,91 | 1.439,14 | 1.571,12 | 1.762,42 | 1.744,56 | 1.556,38 |
| out/11 | 1.649,54 | 1.180,47 | 1.460,72 | 1.584,25 | 1.733,51 | 1.743,84 | 1.547,37 |
| nov/11 | 1.651,71 | 1.227,15 | 1.464,06 | 1.575,22 | 1.733,67 | 1.740,89 | 1.558,66 |
| dez/11 | 1.670,26 | 1.175,42 | 1.483,18 | 1.595,89 | 1.772,17 | 1.765,52 | 1.555,41 |
| jan/12 | 1.681,35 | 1.261,42 | 1.527,22 | 1.623,56 | 1.742,99 | 1.766,70 | 1.617,06 |
| fev/12 | 1.701,13 | 1.191,73 | 1.490,58 | 1.595,50 | 1.807,53 | 1.812,01 | 1.578,94 |
| mar/12 | 1.728,40 | 1.205,80 | 1.482,90 | 1.669,80 | 1.805,30 | 1.852,40 | 1.613,30 |

FONTE: IBGE, Diretoria de Pesquisas, Coordenação de Trabalho e Rendimento, Pesquisa Mensal de Emprego.

O gráfico a seguir mostra a evolução, de FEVEREIRO de 2011 a MARÇO de 2012, do rendimento médio real habitual da população ocupada, para o total das seis regiões metropolitanas abrangidas pela pesquisa

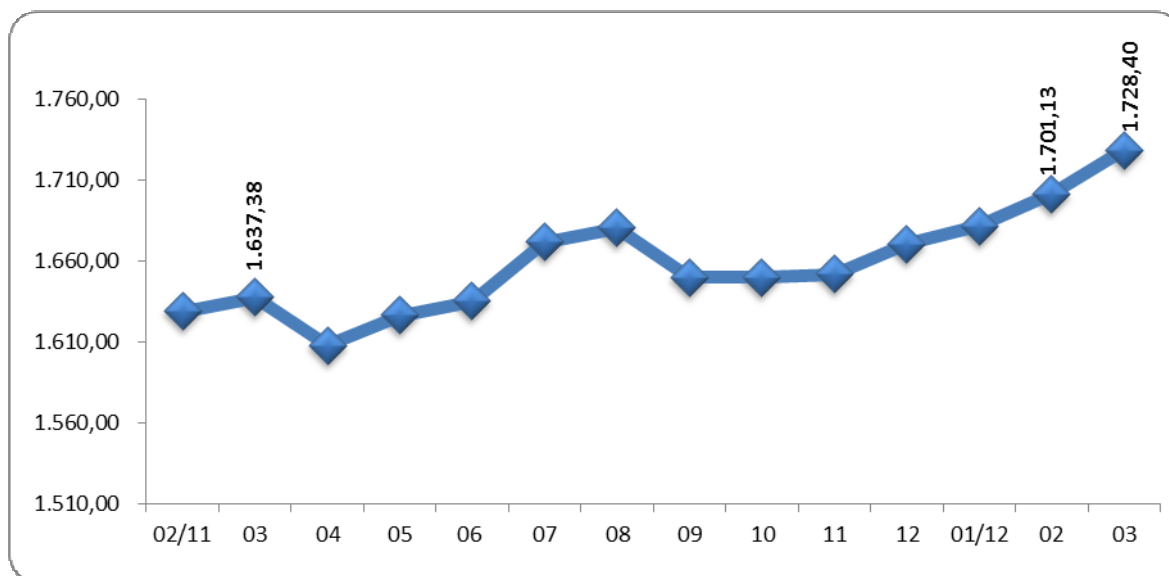

FONTE: IBGE, Diretoria de Pesquisas, Coordenação de Trabalho e Rendimento, Pesquisa Mensal de Emprego.

A tabela a seguir mostra as variações do rendimento médio real habitual da população ocupada, segundo as posições na ocupação, a preços de março de 2012, para as seis regiões

| Rendimento médio real habitualmente recebido | | | | | |
|---|---------------|-------------------|---------------|-----------------|----------------|
| Categorias de posição na ocupação | março de 2011 | fevereiro de 2012 | março de 2012 | variação mensal | variação anual |
| Empregados com carteira de trabalho assinada no setor privado | 1.507,71 | 1.570,22 | 1.579,10 | 0,6 | 4,7 |
| Empregados sem carteira de trabalho assinada no setor privado | 1.205,48 | 1.215,22 | 1.289,50 | 6,1 | 7,0 |
| Militares e Funcionários Públicos | 2.947,59 | 2.926,46 | 3.051,00 | 4,3 | 3,5 |
| Pessoas que trabalharam por conta própria | 1.397,50 | 1.494,06 | 1.497,30 | 0,2 | 7,1 |

FONTE: IBGE, Diretoria de Pesquisas, Coordenação de Trabalho e Rendimento, Pesquisa Mensal de Emprego.

A tabela a seguir mostra as variações do rendimento médio real habitual da população ocupada, por grupamentos de atividade, a preços de março de 2012, para as seis regiões

| Rendimento médio real habitualmente recebido | | | | | |
|--|---------------|-------------------|---------------|-----------------|----------------|
| Grupamentos de atividade | março de 2011 | fevereiro de 2012 | março de 2012 | variação mensal | variação anual |
| População Ocupada | 1.637,38 | 1.701,13 | 1.728,40 | 1,6 | 5,6 |
| Indústria extrativa, de transformação e distribuição de eletricidade, gás e água | 1.729,18 | 1.821,33 | 1.824,90 | 0,2 | 5,5 |
| Construção | 1.309,90 | 1.490,15 | 1.429,80 | -4,1 | 9,2 |
| Comércio, reparação de veículos automotores e de objetos pessoais e domésticos e comércio a varejo de combustíveis | 1.271,94 | 1.334,32 | 1.353,20 | 1,4 | 6,4 |
| Serviços prestados a empresa, aluguéis, atividades imobiliárias e intermediação financeira | 2.195,68 | 2.136,70 | 2.163,40 | 1,2 | -1,5 |
| Educação, saúde, serviços sociais, administração pública, defesa e seguridade social | 2.285,70 | 2.353,48 | 2.435,80 | 3,5 | 6,6 |
| Serviços domésticos | 637,07 | 676,97 | 690,80 | 2,0 | 8,4 |
| Outros serviços (alojamento, transporte, limpeza urbana e serviços pessoais) | 1.405,18 | 1.493,06 | 1.542,10 | 3,3 | 9,7 |

FONTE: IBGE, Diretoria de Pesquisas, Coordenação de Trabalho e Rendimento, Pesquisa Mensal de Emprego.

A tabela a seguir mostra as variações do rendimento médio real domiciliar *per capita* a preços de março de 2012 (em reais)

| Rendimento médio real domiciliar <i>per capita</i> | | | | | |
|--|---------------|-------------------|---------------|-----------------|----------------|
| Regiões Metropolitanas | março de 2011 | fevereiro de 2012 | março de 2012 | variação mensal | variação anual |
| Total | 1.090,51 | 1.133,13 | 1.160,59 | 2,4 | 6,4 |
| Recife | 665,62 | 694,61 | 686,10 | -1,2 | 3,1 |
| Salvador | 803,78 | 969,09 | 968,88 | 0,0 | 20,5 |
| Belo Horizonte | 1.031,76 | 1.097,74 | 1.153,78 | 5,1 | 11,8 |
| Rio de Janeiro | 1.186,15 | 1.212,19 | 1.224,20 | 1,0 | 3,2 |
| São Paulo | 1.180,77 | 1.209,71 | 1.252,23 | 3,5 | 6,1 |
| Porto Alegre | 1.075,85 | 1.097,04 | 1.118,46 | 2,0 | 4,0 |

FONTE: IBGE, Diretoria de Pesquisas, Coordenação de Trabalho e Rendimento, Pesquisa Mensal de Emprego.

A tabela a seguir mostra as variações das massas de rendimento médio real habitual e efetivo, em bilhões, a preços de março de 2012, para as seis regiões

| Categorias de posição na ocupação | março de 2011 | fevereiro de 2012 | março de 2012 | variação mensal | variação anual |
|--|-------------------|-------------------|-------------------|-----------------|----------------|
| Massa de rendimento médio real habitual | | | | | |
| População ocupada | 36,9 | 38,7 | 39,4 | 2,0 | 7,0 |
| Assalariados (empregados e trab. domésticos) | 26,4 | 27,5 | 28,0 | 1,8 | 6,1 |
| Massa de rendimento médio real efetivo | | | | | |
| Categorias de posição na ocupação | fevereiro de 2011 | janeiro de 2012 | fevereiro de 2012 | variação mensal | variação anual |
| População ocupada | 36,6 | 38,5 | 38,9 | 1,2 | 6,2 |
| Assalariados (empregados e trab. domésticos) | 26,4 | 27,6 | 27,8 | 0,8 | 5,4 |

FONTE: IBGE, Diretoria de Pesquisas, Coordenação de Trabalho e Rendimento, Pesquisa Mensal de Emprego.

O gráfico a seguir mostra a evolução, de FEVEREIRO de 2011 a MARÇO de 2012, do rendimento médio real domiciliar *per capita*, para o total das seis regiões metropolitanas abrangidas pela pesquisa (em reais)

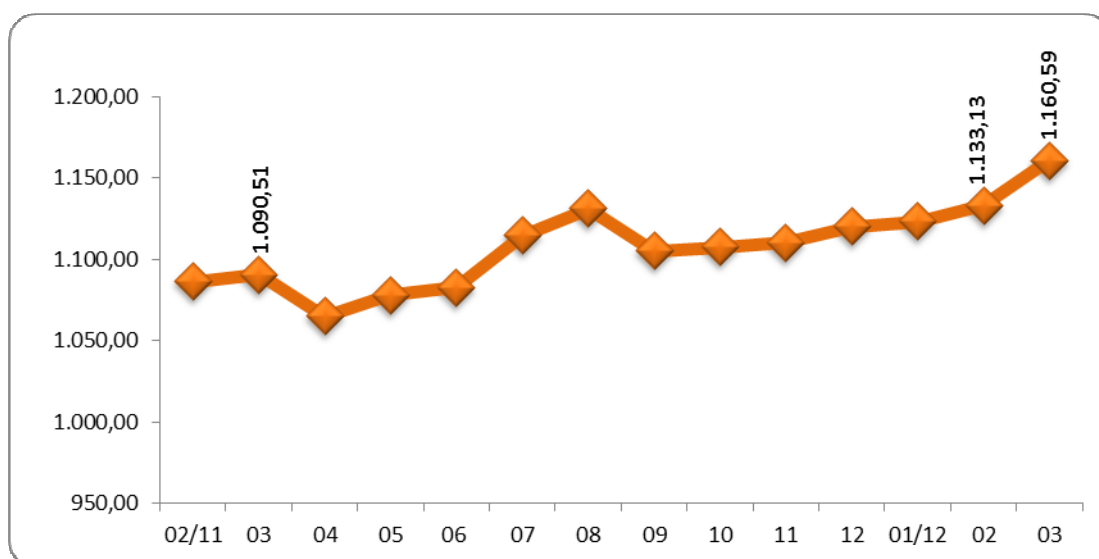

FONTE: IBGE, Diretoria de Pesquisas, Coordenação de Trabalho e Rendimento, Pesquisa Mensal de Emprego.

O gráfico a seguir mostra a evolução, de FEVEREIRO de 2003 a FEVEREIRO de 2012, da massa de rendimento real **efetivo** da população ocupada, para o total das seis regiões metropolitanas abrangidas pela pesquisa (em milhões)

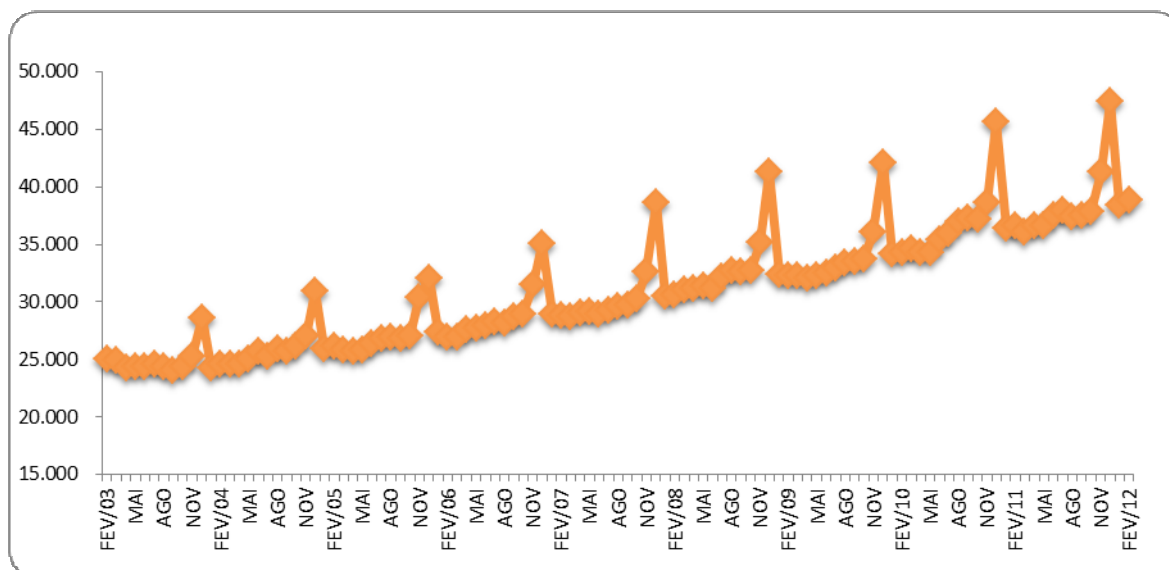

FONTE: IBGE, Diretoria de Pesquisas, Coordenação de Trabalho e Rendimento, Pesquisa Mensal de Emprego.

Massa de rendimento médio real habitual da população ocupada, por região metropolitana em milhões (a preços de março de 2012)

| Mês/Ano | TOTAL | Recife | Salvador | Belo Horizonte | Rio de Janeiro | São Paulo | Porto Alegre |
|---------------|---------------|--------------|--------------|----------------|----------------|---------------|--------------|
| mar/02 | 25.933 | 1.336 | 1.314 | 2.261 | 6.651 | 12.355 | 1.894 |
| abr/02 | 26.228 | 1.332 | 1.428 | 2.274 | 6.669 | 12.269 | 2.137 |
| mai/02 | 27.522 | 1.354 | 1.426 | 2.321 | 7.398 | 12.752 | 2.154 |
| jun/02 | 27.435 | 1.376 | 1.437 | 2.454 | 7.197 | 12.556 | 2.306 |
| jul/02 | 28.155 | 1.444 | 1.472 | 2.356 | 7.464 | 13.019 | 2.270 |
| ago/02 | 28.160 | 1.365 | 1.476 | 2.425 | 7.710 | 12.824 | 2.248 |
| set/02 | 27.596 | 1.318 | 1.486 | 2.490 | 7.215 | 12.786 | 2.191 |
| out/02 | 27.996 | 1.301 | 1.476 | 2.661 | 7.410 | 12.809 | 2.242 |
| nov/02 | 27.580 | 1.278 | 1.499 | 2.458 | 7.220 | 12.753 | 2.262 |
| dez/02 | 27.027 | 1.272 | 1.538 | 2.320 | 6.723 | 12.980 | 2.087 |
| jan/03 | 26.065 | 1.236 | 1.600 | 2.343 | 6.230 | 12.580 | 1.969 |
| fev/03 | 25.932 | 1.274 | 1.475 | 2.280 | 6.471 | 12.308 | 2.007 |
| mar/03 | 25.603 | 1.275 | 1.409 | 2.310 | 6.493 | 11.985 | 2.032 |
| abr/03 | 25.286 | 1.180 | 1.387 | 2.297 | 6.189 | 12.136 | 2.019 |
| mai/03 | 24.910 | 1.210 | 1.312 | 2.291 | 6.477 | 11.582 | 1.998 |
| jun/03 | 25.071 | 1.256 | 1.356 | 2.342 | 6.380 | 11.711 | 1.983 |
| jul/03 | 24.754 | 1.263 | 1.352 | 2.198 | 6.338 | 11.537 | 2.015 |
| ago/03 | 25.309 | 1.233 | 1.495 | 2.233 | 6.438 | 11.763 | 2.089 |
| set/03 | 25.007 | 1.231 | 1.422 | 2.318 | 6.390 | 11.519 | 2.079 |
| out/03 | 24.890 | 1.183 | 1.357 | 2.375 | 6.324 | 11.519 | 2.084 |
| nov/03 | 25.117 | 1.173 | 1.406 | 2.362 | 6.257 | 11.764 | 2.103 |
| dez/03 | 25.189 | 1.173 | 1.448 | 2.301 | 6.252 | 11.834 | 2.127 |
| jan/04 | 24.806 | 1.132 | 1.408 | 2.280 | 6.117 | 11.682 | 2.146 |
| fev/04 | 24.875 | 1.085 | 1.394 | 2.304 | 6.190 | 11.883 | 1.987 |
| mar/04 | 25.363 | 1.070 | 1.393 | 2.356 | 6.565 | 11.895 | 2.059 |
| abr/04 | 25.271 | 1.125 | 1.406 | 2.354 | 6.443 | 11.895 | 2.027 |
| mai/04 | 25.155 | 1.126 | 1.376 | 2.334 | 6.222 | 12.100 | 1.963 |
| jun/04 | 25.561 | 1.203 | 1.417 | 2.364 | 6.266 | 12.186 | 2.082 |
| jul/04 | 26.020 | 1.266 | 1.463 | 2.419 | 6.411 | 12.270 | 2.137 |
| ago/04 | 25.683 | 1.256 | 1.446 | 2.516 | 6.281 | 12.037 | 2.095 |
| set/04 | 26.471 | 1.294 | 1.495 | 2.551 | 6.628 | 12.300 | 2.147 |
| out/04 | 26.163 | 1.267 | 1.500 | 2.490 | 6.507 | 12.224 | 2.111 |
| nov/04 | 26.485 | 1.280 | 1.516 | 2.486 | 6.542 | 12.435 | 2.160 |
| dez/04 | 25.813 | 1.232 | 1.509 | 2.403 | 6.356 | 12.131 | 2.127 |
| jan/05 | 26.153 | 1.163 | 1.462 | 2.401 | 6.738 | 12.277 | 2.061 |
| fev/05 | 26.254 | 1.180 | 1.447 | 2.431 | 6.622 | 12.414 | 2.105 |
| mar/05 | 26.437 | 1.150 | 1.495 | 2.462 | 6.527 | 12.683 | 2.045 |
| abr/05 | 26.062 | 1.212 | 1.451 | 2.490 | 6.453 | 12.365 | 2.019 |
| mai/05 | 25.926 | 1.203 | 1.430 | 2.550 | 6.244 | 12.342 | 2.096 |
| jun/05 | 26.418 | 1.262 | 1.482 | 2.547 | 6.317 | 12.654 | 2.094 |
| jul/05 | 26.923 | 1.307 | 1.532 | 2.540 | 6.445 | 12.927 | 2.120 |
| ago/05 | 27.361 | 1.315 | 1.604 | 2.517 | 6.686 | 13.041 | 2.150 |
| set/05 | 27.474 | 1.382 | 1.673 | 2.626 | 6.704 | 12.868 | 2.173 |
| out/05 | 27.202 | 1.319 | 1.673 | 2.530 | 6.857 | 12.588 | 2.199 |
| nov/05 | 27.407 | 1.266 | 1.703 | 2.553 | 6.912 | 12.795 | 2.154 |
| dez/05 | 27.947 | 1.289 | 1.705 | 2.576 | 7.009 | 13.168 | 2.183 |
| jan/06 | 27.039 | 1.229 | 1.653 | 2.518 | 6.773 | 12.750 | 2.108 |
| fev/06 | 27.392 | 1.211 | 1.613 | 2.569 | 6.618 | 13.244 | 2.131 |
| mar/06 | 27.480 | 1.289 | 1.619 | 2.633 | 6.631 | 13.142 | 2.167 |
| abr/06 | 27.424 | 1.310 | 1.550 | 2.675 | 6.580 | 13.208 | 2.110 |
| mai/06 | 28.048 | 1.403 | 1.547 | 2.857 | 6.640 | 13.416 | 2.195 |
| jun/06 | 28.462 | 1.430 | 1.594 | 2.841 | 6.766 | 13.656 | 2.190 |
| jul/06 | 28.231 | 1.335 | 1.687 | 2.876 | 6.729 | 13.402 | 2.213 |
| ago/06 | 28.796 | 1.406 | 1.722 | 2.926 | 6.938 | 13.542 | 2.272 |
| set/06 | 28.684 | 1.368 | 1.808 | 2.898 | 7.006 | 13.316 | 2.296 |
| out/06 | 29.152 | 1.420 | 1.847 | 2.898 | 7.181 | 13.565 | 2.251 |
| nov/06 | 29.240 | 1.480 | 1.866 | 2.858 | 6.847 | 13.901 | 2.298 |
| dez/06 | 29.537 | 1.414 | 1.852 | 2.885 | 7.108 | 14.010 | 2.256 |

(continuação da página anterior)

| Massa de rendimento médio real habitual da população ocupada, por região metropolitana em milhões (a preços de março de 2012) | | | | | | | |
|---|---------------|--------------|--------------|----------------|----------------|---------------|--------------|
| Mês/Ano | TOTAL | Recife | Salvador | Belo Horizonte | Rio de Janeiro | São Paulo | Porto Alegre |
| jan/07 | 28.807 | 1.400 | 1.773 | 2.922 | 6.981 | 13.554 | 2.168 |
| fev/07 | 29.206 | 1.367 | 1.724 | 2.891 | 6.891 | 14.108 | 2.224 |
| mar/07 | 29.323 | 1.339 | 1.734 | 2.820 | 7.202 | 13.961 | 2.269 |
| abr/07 | 29.325 | 1.403 | 1.728 | 2.936 | 7.193 | 13.777 | 2.288 |
| mai/07 | 29.378 | 1.371 | 1.867 | 2.917 | 7.215 | 13.728 | 2.279 |
| jun/07 | 29.654 | 1.363 | 1.786 | 2.958 | 7.401 | 13.809 | 2.331 |
| jul/07 | 29.350 | 1.396 | 1.819 | 3.031 | 7.370 | 13.369 | 2.365 |
| ago/07 | 29.496 | 1.454 | 1.815 | 3.083 | 7.203 | 13.572 | 2.369 |
| set/07 | 29.955 | 1.385 | 1.844 | 3.042 | 7.434 | 13.830 | 2.425 |
| out/07 | 30.102 | 1.396 | 1.808 | 3.109 | 7.304 | 14.095 | 2.398 |
| nov/07 | 30.673 | 1.427 | 1.939 | 3.237 | 7.377 | 14.229 | 2.468 |
| dez/07 | 30.890 | 1.423 | 1.945 | 3.084 | 7.270 | 14.726 | 2.459 |
| jan/08 | 30.655 | 1.417 | 1.914 | 3.018 | 7.207 | 14.636 | 2.483 |
| fev/08 | 30.902 | 1.369 | 1.961 | 3.064 | 7.179 | 14.827 | 2.536 |
| mar/08 | 31.031 | 1.333 | 1.872 | 3.155 | 7.400 | 14.786 | 2.519 |
| abr/08 | 31.435 | 1.409 | 1.832 | 3.189 | 7.873 | 14.687 | 2.489 |
| mai/08 | 31.317 | 1.324 | 1.874 | 3.184 | 7.779 | 14.696 | 2.500 |
| jun/08 | 31.590 | 1.310 | 1.895 | 3.142 | 7.972 | 14.847 | 2.468 |
| jul/08 | 31.570 | 1.348 | 1.898 | 3.229 | 8.041 | 14.625 | 2.462 |
| ago/08 | 32.452 | 1.381 | 1.902 | 3.306 | 8.352 | 15.024 | 2.515 |
| set/08 | 32.987 | 1.433 | 2.036 | 3.420 | 8.222 | 15.353 | 2.541 |
| out/08 | 32.805 | 1.408 | 2.032 | 3.473 | 8.155 | 15.174 | 2.578 |
| nov/08 | 32.953 | 1.409 | 2.081 | 3.430 | 8.140 | 15.364 | 2.554 |
| dez/08 | 33.109 | 1.503 | 2.086 | 3.543 | 7.871 | 15.573 | 2.564 |
| jan/09 | 33.207 | 1.457 | 1.985 | 3.254 | 7.863 | 16.104 | 2.589 |
| fev/09 | 32.827 | 1.384 | 1.986 | 3.312 | 7.908 | 15.754 | 2.529 |
| mar/09 | 32.834 | 1.331 | 2.032 | 3.275 | 7.993 | 15.700 | 2.544 |
| abr/09 | 32.599 | 1.355 | 1.993 | 3.250 | 8.095 | 15.363 | 2.571 |
| mai/09 | 32.378 | 1.327 | 2.033 | 3.418 | 7.816 | 15.317 | 2.505 |
| jun/09 | 32.548 | 1.333 | 2.034 | 3.490 | 7.851 | 15.339 | 2.535 |
| jul/09 | 32.877 | 1.404 | 2.109 | 3.498 | 8.178 | 15.088 | 2.615 |
| ago/09 | 33.432 | 1.379 | 2.101 | 3.522 | 8.369 | 15.411 | 2.668 |
| set/09 | 33.737 | 1.464 | 2.224 | 3.477 | 8.305 | 15.602 | 2.680 |
| out/09 | 33.818 | 1.424 | 2.292 | 3.542 | 8.152 | 15.734 | 2.686 |
| nov/09 | 33.953 | 1.415 | 2.174 | 3.583 | 8.183 | 15.910 | 2.706 |
| dez/09 | 33.877 | 1.397 | 2.142 | 3.529 | 8.099 | 16.036 | 2.696 |
| jan/10 | 33.910 | 1.428 | 2.088 | 3.656 | 8.276 | 15.739 | 2.721 |
| fev/10 | 34.350 | 1.453 | 2.129 | 3.513 | 8.746 | 15.734 | 2.777 |
| mar/10 | 34.542 | 1.540 | 2.120 | 3.681 | 8.591 | 15.896 | 2.722 |
| abr/10 | 34.737 | 1.531 | 2.235 | 3.590 | 8.629 | 15.947 | 2.816 |
| mai/10 | 34.535 | 1.599 | 2.306 | 3.589 | 8.473 | 15.747 | 2.827 |
| jun/10 | 34.719 | 1.663 | 2.253 | 3.725 | 8.497 | 15.707 | 2.882 |
| jul/10 | 35.750 | 1.647 | 2.300 | 3.979 | 8.726 | 16.224 | 2.884 |
| ago/10 | 36.385 | 1.757 | 2.375 | 4.021 | 8.982 | 16.319 | 2.928 |
| set/10 | 37.152 | 1.883 | 2.443 | 4.077 | 9.176 | 16.581 | 2.985 |
| out/10 | 37.460 | 1.930 | 2.540 | 3.997 | 9.236 | 16.725 | 3.020 |
| nov/10 | 37.218 | 1.934 | 2.437 | 3.836 | 9.357 | 16.570 | 3.075 |
| dez/10 | 37.050 | 1.765 | 2.389 | 3.920 | 9.538 | 16.373 | 3.060 |
| jan/11 | 36.766 | 1.834 | 2.304 | 3.864 | 9.448 | 16.189 | 3.120 |
| fev/11 | 36.565 | 1.645 | 2.182 | 3.802 | 9.790 | 16.087 | 3.056 |
| mar/11 | 36.861 | 1.744 | 2.155 | 3.945 | 9.625 | 16.351 | 3.033 |
| abr/11 | 36.224 | 1.688 | 2.261 | 3.920 | 9.166 | 16.118 | 3.056 |
| mai/11 | 36.820 | 1.739 | 2.286 | 4.036 | 9.407 | 16.351 | 2.993 |
| jun/11 | 36.885 | 1.719 | 2.373 | 4.228 | 8.954 | 16.538 | 3.062 |
| jul/11 | 37.890 | 1.767 | 2.597 | 4.252 | 9.227 | 16.930 | 3.103 |
| ago/11 | 38.410 | 1.802 | 2.540 | 4.213 | 9.844 | 16.918 | 3.082 |
| set/11 | 37.670 | 1.669 | 2.603 | 4.140 | 9.544 | 16.725 | 2.978 |
| out/11 | 37.788 | 1.739 | 2.576 | 4.179 | 9.560 | 16.751 | 2.966 |
| nov/11 | 38.034 | 1.799 | 2.582 | 4.182 | 9.620 | 16.774 | 3.063 |
| dez/11 | 38.292 | 1.755 | 2.615 | 4.190 | 9.747 | 16.909 | 3.067 |
| jan/12 | 38.083 | 1.854 | 2.640 | 4.267 | 9.491 | 16.678 | 3.142 |
| fev/12 | 38.692 | 1.779 | 2.615 | 4.183 | 9.866 | 17.193 | 3.052 |
| mar/12 | 39.448 | 1.802 | 2.648 | 4.431 | 9.898 | 17.533 | 3.136 |

FONTE: IBGE, Diretoria de Pesquisas, Coordenação de Trabalho e Rendimento, Pesquisa Mensal de Emprego.

O gráfico a seguir mostra a evolução, de MARÇO de 2003 a MARÇO de 2012, da massa de rendimento real **habitual** da população ocupada, para o total das seis regiões metropolitanas abrangidas pela pesquisa (em milhões)

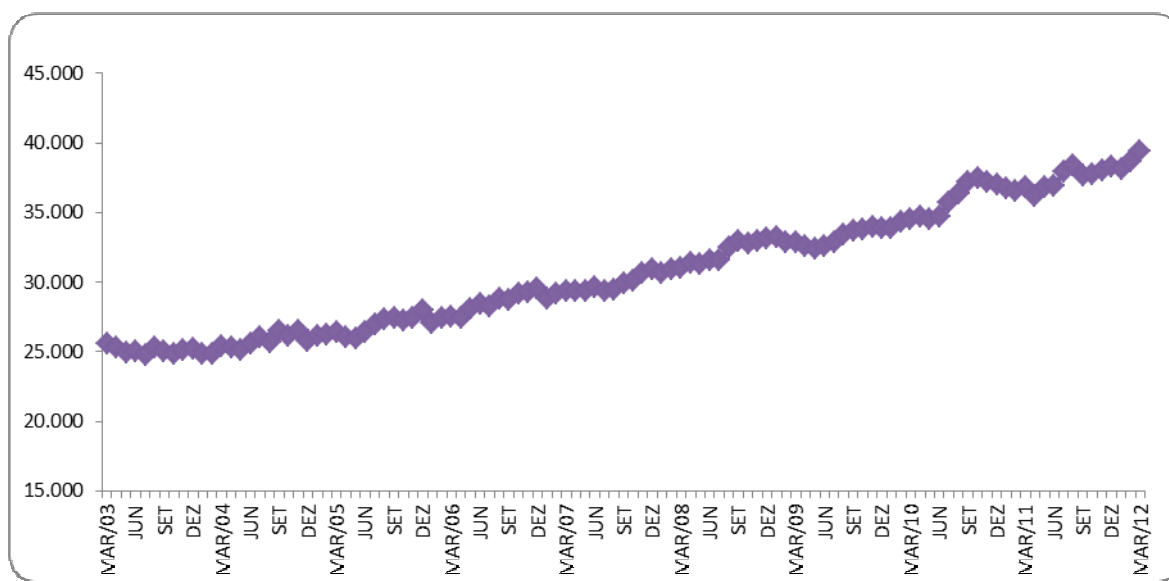

FONTE: IBGE, Diretoria de Pesquisas, Coordenação de Trabalho e Rendimento, Pesquisa Mensal de Emprego.

Indicadores de distribuição da população não economicamente ativa, por região metropolitana, segundo algumas características em março de 2012

| População não economicamente ativa (%) | Total das seis áreas | Recife | Salvador | Belo Horizonte | Rio de Janeiro | São Paulo | Porto Alegre |
|---|----------------------|--------|----------|----------------|----------------|-----------|--------------|
| Sexo: | | | | | | | |
| Masculino | 36,1 | 35,9 | 38,4 | 38,0 | 35,4 | 35,4 | 37,3 |
| Feminino | 63,9 | 64,1 | 61,6 | 62,0 | 64,6 | 64,6 | 62,7 |
| Faixa etária: | | | | | | | |
| 10 a 14 anos | 18,8 | 17,5 | 17,3 | 22,1 | 17,3 | 19,4 | 20,3 |
| 15 a 17 anos | 10,2 | 10,4 | 9,8 | 10,3 | 9,8 | 10,5 | 10,1 |
| 18 a 24 anos | 8,7 | 10,8 | 12,4 | 8,1 | 9,7 | 7,3 | 6,9 |
| 25 a 49 anos | 18,6 | 23,0 | 22,3 | 19,0 | 17,2 | 17,9 | 17,4 |
| 50 anos ou mais | 43,6 | 38,2 | 38,2 | 40,5 | 46,0 | 44,9 | 45,3 |
| Anos de estudo: | | | | | | | |
| Sem instrução e menos de 1 ano | 5,8 | 7,8 | 5,1 | 6,7 | 5,6 | 5,7 | 4,5 |
| 1 a 3 anos | 9,5 | 11,2 | 9,9 | 10,2 | 9,5 | 8,6 | 10,6 |
| 4 a 7 anos | 37,6 | 34,5 | 32,6 | 41,2 | 33,9 | 39,8 | 42,9 |
| 8 a 10 anos | 19,5 | 17,0 | 19,0 | 17,8 | 19,6 | 20,9 | 18,3 |
| 11 anos ou mais | 27,5 | 28,6 | 33,5 | 23,9 | 31,4 | 25,0 | 23,5 |
| Por disponibilidade: | | | | | | | |
| Que não gostaria de trabalhar | 88,9 | 79,1 | 78,4 | 81,5 | 93,5 | 91,7 | 91,4 |
| Que gostaria e estava disponível | 9,2 | 17,5 | 20,0 | 13,6 | 5,5 | 6,9 | 6,4 |
| Que gostaria e não estava disponível | 1,9 | 3,4 | 1,6 | 4,9 | 1,0 | 1,5 | 2,2 |
| Marg. ligada à população economicamente ativa | 3,7 | 7,7 | 5,6 | 6,3 | 2,1 | 2,9 | 2,9 |

FONTE: IBGE, Diretoria de Pesquisas, Coordenação de Trabalho e Rendimento, Pesquisa Mensal de Emprego.

O gráfico a seguir mostra a evolução, de FEVEREIRO de 2011 a MARÇO de 2012, da população não economicamente ativa, para o total das seis regiões metropolitanas abrangidas pela pesquisa (em mil pessoas)

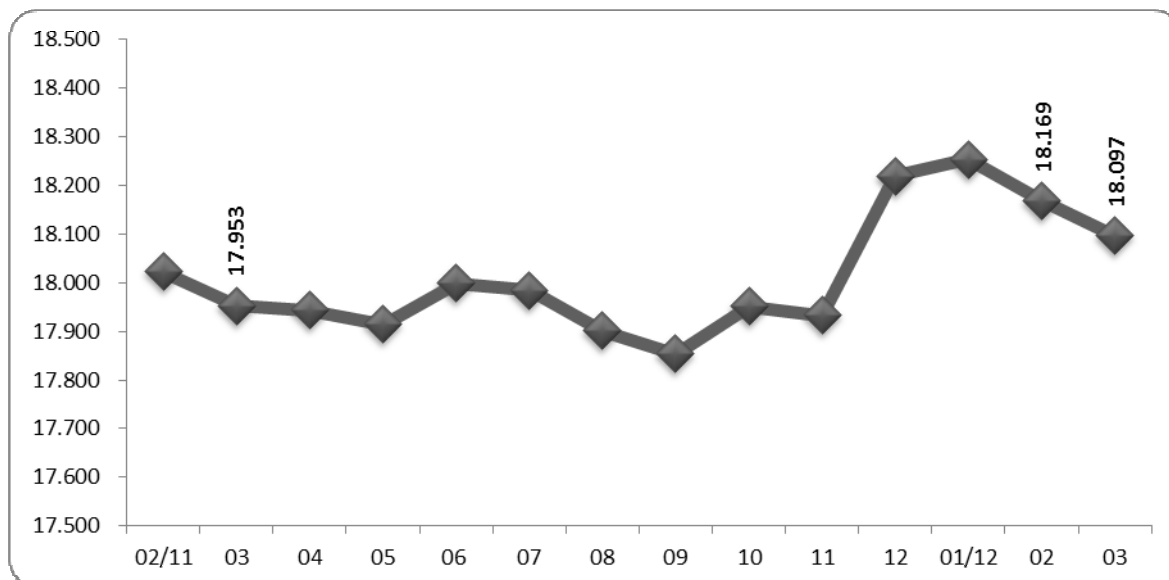

FONTE: IBGE, Diretoria de Pesquisas, Coordenação de Trabalho e Rendimento, Pesquisa Mensal de Emprego.

O gráfico a seguir mostra a evolução, de FEVEREIRO de 2011 a MARÇO de 2012, da taxa de inatividade, para o total das seis regiões metropolitanas abrangidas pela pesquisa

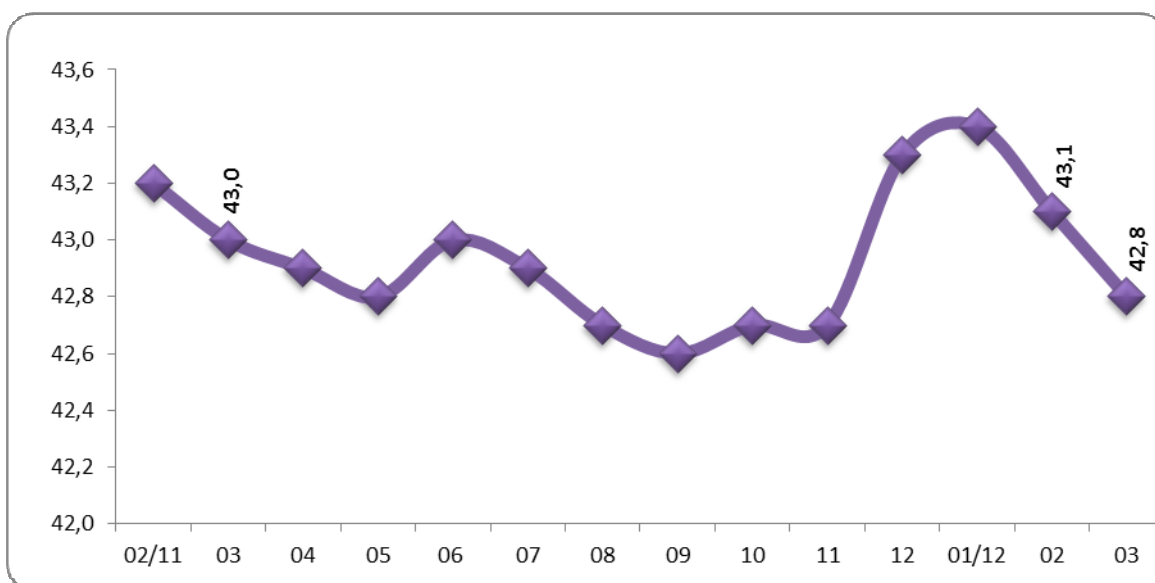

FONTE: IBGE, Diretoria de Pesquisas, Coordenação de Trabalho e Rendimento, Pesquisa Mensal de Emprego.

Distribuição da população ocupada segundo as categorias de posição na ocupação, a partir de janeiro de 2003

(continua na página seguinte)

| Mês e ano | Empregados | | | | | | | Conta Própria | Empregador | Não Remunerado de Conta Própria ou Empregador |
|-----------|------------|---------------|----------------------------------|----------------------------------|-----------------------|-----------------------|--------------|---------------|------------|---|
| | Total | Setor Privado | | Setor Público | | Trabalhador Doméstico | | | | |
| | | Com Carteira | Sem Cart. + Não remun. Empregado | Militar ou Funcionários Públicos | Com cart. + Sem cart. | Com carteira | Sem carteira | | | |
| jan/03 | 74,1 | 40,5 | 15,5 | 7,4 | 3,5 | 2,6 | 4,6 | 19,3 | 5,6 | 1,1 |
| fev/03 | 74,0 | 40,9 | 15,0 | 7,2 | 3,4 | 2,7 | 4,8 | 19,5 | 5,6 | 1,0 |
| mar/03 | 73,9 | 40,1 | 15,5 | 7,2 | 3,4 | 2,8 | 4,9 | 19,4 | 5,8 | 0,9 |
| abr/03 | 73,9 | 39,8 | 15,7 | 7,3 | 3,4 | 2,8 | 4,9 | 19,7 | 5,5 | 0,9 |
| mai/03 | 73,6 | 39,7 | 15,7 | 7,4 | 3,3 | 2,7 | 4,9 | 19,7 | 5,7 | 1,0 |
| jun/03 | 73,3 | 39,2 | 15,4 | 7,4 | 3,4 | 2,8 | 5,1 | 20,1 | 5,7 | 0,9 |
| jul/03 | 73,3 | 39,7 | 15,2 | 7,4 | 3,3 | 2,7 | 5,0 | 20,3 | 5,5 | 1,0 |
| ago/03 | 73,5 | 39,5 | 15,9 | 7,3 | 3,3 | 2,6 | 5,0 | 20,2 | 5,4 | 0,9 |
| set/03 | 73,3 | 39,1 | 15,9 | 7,4 | 3,4 | 2,5 | 5,0 | 20,4 | 5,3 | 1,0 |
| out/03 | 73,5 | 39,5 | 15,6 | 7,5 | 3,4 | 2,7 | 4,8 | 20,3 | 5,4 | 0,8 |
| nov/03 | 73,6 | 39,5 | 15,9 | 7,5 | 3,3 | 2,5 | 4,9 | 20,3 | 5,2 | 0,9 |
| dez/03 | 73,3 | 39,1 | 16,2 | 7,2 | 3,3 | 2,5 | 4,9 | 20,5 | 5,4 | 0,9 |
| jan/04 | 73,3 | 39,7 | 15,7 | 7,1 | 3,3 | 2,6 | 4,9 | 20,8 | 5,0 | 0,9 |
| fev/04 | 73,1 | 39,6 | 15,5 | 7,1 | 3,3 | 2,7 | 5,0 | 20,8 | 5,2 | 0,9 |
| mar/04 | 72,9 | 39,5 | 15,3 | 7,1 | 3,3 | 2,6 | 5,1 | 21,0 | 5,3 | 0,8 |
| abr/04 | 73,2 | 39,1 | 16,0 | 7,1 | 3,3 | 2,7 | 5,0 | 20,5 | 5,3 | 1,0 |
| mai/04 | 73,8 | 39,3 | 16,1 | 7,1 | 3,4 | 2,8 | 5,1 | 19,8 | 5,4 | 0,9 |
| jun/04 | 73,7 | 39,1 | 16,1 | 7,2 | 3,5 | 2,8 | 4,9 | 19,8 | 5,6 | 0,9 |
| jul/04 | 73,5 | 39,0 | 15,9 | 7,4 | 3,4 | 2,7 | 5,0 | 20,1 | 5,4 | 0,9 |
| ago/04 | 73,5 | 38,6 | 15,9 | 7,3 | 3,6 | 2,8 | 5,0 | 20,2 | 5,4 | 0,9 |
| set/04 | 73,6 | 38,8 | 16,0 | 7,3 | 3,4 | 2,7 | 5,4 | 20,4 | 5,3 | 0,8 |
| out/04 | 73,8 | 39,3 | 16,0 | 7,4 | 3,1 | 2,7 | 5,4 | 20,2 | 5,1 | 0,8 |
| nov/04 | 74,0 | 39,6 | 15,9 | 7,4 | 3,1 | 2,7 | 5,3 | 20,1 | 5,1 | 0,8 |
| dez/04 | 74,3 | 39,5 | 16,6 | 7,3 | 3,0 | 2,7 | 5,4 | 19,8 | 5,1 | 0,8 |
| jan/05 | 74,3 | 39,7 | 16,3 | 7,3 | 3,1 | 2,9 | 5,1 | 19,8 | 5,2 | 0,7 |
| fev/05 | 74,5 | 40,4 | 15,7 | 7,2 | 3,2 | 2,8 | 5,2 | 19,4 | 5,3 | 0,8 |
| mar/05 | 74,4 | 40,3 | 15,5 | 7,4 | 3,1 | 2,9 | 5,1 | 19,6 | 5,2 | 0,8 |
| abr/05 | 74,9 | 40,3 | 15,8 | 7,4 | 3,1 | 3,0 | 5,2 | 19,0 | 5,3 | 0,8 |
| mai/05 | 75,1 | 40,5 | 15,7 | 7,3 | 3,1 | 3,0 | 5,4 | 19,0 | 5,2 | 0,7 |
| jun/05 | 74,8 | 40,4 | 15,6 | 7,1 | 3,4 | 3,0 | 5,4 | 19,2 | 5,2 | 0,7 |
| jul/05 | 74,9 | 40,2 | 15,6 | 7,3 | 3,2 | 3,0 | 5,6 | 19,2 | 5,0 | 0,9 |
| ago/05 | 74,6 | 40,0 | 15,6 | 7,2 | 3,5 | 2,9 | 5,4 | 19,4 | 5,1 | 0,9 |
| set/05 | 74,5 | 40,2 | 15,4 | 7,3 | 3,4 | 2,9 | 5,3 | 19,6 | 5,1 | 0,8 |
| out/05 | 74,6 | 40,1 | 15,8 | 7,5 | 3,2 | 2,8 | 5,3 | 19,5 | 5,1 | 0,8 |
| nov/05 | 74,8 | 40,3 | 15,7 | 7,5 | 3,1 | 2,9 | 5,2 | 19,4 | 5,0 | 0,8 |
| dez/05 | 74,8 | 40,9 | 15,4 | 7,2 | 3,3 | 2,9 | 5,2 | 19,3 | 5,1 | 0,7 |
| jan/06 | 75,3 | 41,1 | 15,2 | 7,5 | 3,2 | 2,8 | 5,4 | 18,8 | 5,1 | 0,8 |
| fev/06 | 75,2 | 41,4 | 14,8 | 7,6 | 3,1 | 2,8 | 5,4 | 19,1 | 4,9 | 0,8 |
| mar/06 | 75,0 | 41,3 | 14,5 | 7,8 | 3,3 | 2,9 | 5,3 | 19,0 | 5,2 | 0,8 |
| abr/06 | 75,5 | 41,8 | 14,6 | 7,6 | 3,4 | 2,8 | 5,3 | 18,8 | 4,9 | 0,7 |
| mai/06 | 75,1 | 41,7 | 14,5 | 7,3 | 3,4 | 2,8 | 5,3 | 19,1 | 5,1 | 0,8 |
| jun/06 | 74,9 | 41,2 | 14,7 | 7,3 | 3,5 | 2,9 | 5,4 | 19,2 | 5,1 | 0,8 |
| jul/06 | 75,5 | 41,4 | 14,9 | 7,2 | 3,6 | 3,0 | 5,4 | 19,1 | 4,8 | 0,6 |
| ago/06 | 75,4 | 41,2 | 14,9 | 7,3 | 3,5 | 2,9 | 5,5 | 18,8 | 4,9 | 0,8 |
| set/06 | 75,4 | 41,2 | 15,2 | 7,2 | 3,5 | 2,8 | 5,6 | 19,0 | 4,8 | 0,8 |
| out/06 | 75,2 | 41,5 | 14,9 | 7,2 | 3,3 | 2,9 | 5,3 | 19,3 | 4,8 | 0,7 |
| nov/06 | 74,9 | 41,5 | 14,8 | 7,3 | 3,2 | 3,0 | 5,2 | 19,5 | 4,9 | 0,8 |
| dez/06 | 74,5 | 41,6 | 14,4 | 7,1 | 3,2 | 2,8 | 5,3 | 19,8 | 4,9 | 0,8 |
| jan/07 | 74,9 | 41,7 | 14,4 | 7,5 | 3,1 | 2,9 | 5,2 | 19,6 | 4,8 | 0,8 |
| fev/07 | 75,2 | 42,0 | 14,0 | 7,7 | 3,2 | 2,8 | 5,5 | 19,4 | 4,7 | 0,7 |
| mar/07 | 75,0 | 41,8 | 14,0 | 7,5 | 3,3 | 2,8 | 5,6 | 19,5 | 4,7 | 0,8 |
| abr/07 | 75,3 | 42,1 | 14,3 | 7,3 | 3,3 | 2,9 | 5,4 | 19,1 | 4,8 | 0,7 |
| mai/07 | 75,3 | 42,2 | 14,0 | 7,4 | 3,2 | 3,0 | 5,5 | 19,4 | 4,6 | 0,7 |
| jun/07 | 74,9 | 41,9 | 14,0 | 7,4 | 3,2 | 3,0 | 5,4 | 19,7 | 4,8 | 0,7 |
| jul/07 | 75,2 | 42,3 | 13,8 | 7,3 | 3,4 | 3,0 | 5,4 | 19,4 | 4,7 | 0,7 |
| ago/07 | 75,3 | 42,9 | 13,6 | 7,2 | 3,4 | 2,9 | 5,3 | 19,0 | 5,1 | 0,7 |
| set/07 | 75,3 | 42,8 | 13,9 | 7,1 | 3,3 | 3,0 | 5,2 | 19,3 | 4,8 | 0,6 |
| out/07 | 75,5 | 43,0 | 13,9 | 7,3 | 3,2 | 2,9 | 5,2 | 19,2 | 4,7 | 0,6 |
| nov/07 | 75,3 | 43,4 | 13,7 | 7,2 | 3,1 | 2,9 | 5,0 | 19,3 | 4,8 | 0,6 |
| dez/07 | 75,2 | 43,2 | 13,9 | 7,2 | 3,0 | 2,8 | 5,1 | 19,4 | 4,7 | 0,7 |

| Mês e ano | Empregados | | | | | | | Conta Própria | Empregador | Não Remunerado de Conta Própria ou Empregador |
|-----------|------------|---------------|---|----------------------------------|-----------------------|-----------------------|--------------|---------------|------------|---|
| | Total | Setor Privado | | Setor Público | | Trabalhador Doméstico | | | | |
| | | Com Carteira | Sem Carteira + Não Remunerado Empregado | Militar ou Funcionários Públicos | Com cart. + Sem cart. | Com carteira | Sem carteira | | | |
| jan/08 | 75,4 | 43,8 | 13,5 | 7,3 | 3,0 | 2,8 | 5,0 | 19,3 | 4,6 | 0,7 |
| fev/08 | 75,4 | 44,0 | 13,1 | 7,6 | 3,1 | 2,8 | 4,9 | 19,1 | 4,8 | 0,7 |
| mar/08 | 75,5 | 43,9 | 13,3 | 7,7 | 3,0 | 2,9 | 4,8 | 19,2 | 4,6 | 0,7 |
| abr/08 | 75,9 | 44,3 | 13,1 | 7,5 | 3,1 | 2,9 | 5,0 | 18,7 | 4,8 | 0,7 |
| mai/08 | 76,0 | 44,2 | 13,2 | 7,5 | 3,1 | 2,9 | 5,1 | 18,7 | 4,6 | 0,7 |
| jun/08 | 75,8 | 43,9 | 13,4 | 7,5 | 3,1 | 3,0 | 4,9 | 18,9 | 4,7 | 0,7 |
| jul/08 | 76,1 | 43,8 | 13,8 | 7,4 | 3,1 | 3,0 | 4,9 | 18,5 | 4,7 | 0,7 |
| ago/08 | 76,1 | 43,7 | 13,9 | 7,7 | 3,0 | 2,9 | 4,9 | 18,9 | 4,5 | 0,6 |
| set/08 | 76,1 | 43,9 | 13,8 | 7,6 | 3,1 | 2,8 | 5,0 | 18,6 | 4,6 | 0,6 |
| out/08 | 76,2 | 44,4 | 13,5 | 7,7 | 3,1 | 2,8 | 4,8 | 18,5 | 4,6 | 0,6 |
| nov/08 | 76,1 | 44,4 | 13,4 | 7,7 | 2,9 | 2,7 | 4,8 | 18,8 | 4,6 | 0,6 |
| dez/08 | 76,0 | 44,7 | 13,2 | 7,6 | 3,1 | 2,7 | 4,6 | 18,7 | 4,7 | 0,6 |
| jan/09 | 76,1 | 44,9 | 12,8 | 7,9 | 2,9 | 2,9 | 4,7 | 18,6 | 4,7 | 0,7 |
| fev/09 | 75,9 | 44,8 | 12,7 | 7,6 | 3,1 | 2,9 | 4,8 | 18,9 | 4,6 | 0,6 |
| mar/09 | 75,9 | 44,5 | 12,5 | 7,9 | 3,1 | 3,0 | 4,8 | 18,8 | 4,6 | 0,7 |
| abr/09 | 76,1 | 45,0 | 12,5 | 7,6 | 3,1 | 2,9 | 5,0 | 18,6 | 4,7 | 0,6 |
| mai/09 | 76,3 | 44,9 | 12,6 | 7,5 | 3,4 | 2,9 | 4,9 | 18,5 | 4,6 | 0,6 |
| jun/09 | 76,2 | 44,8 | 12,9 | 7,7 | 3,2 | 2,9 | 4,8 | 18,5 | 4,6 | 0,6 |
| jul/09 | 76,3 | 45,1 | 12,6 | 7,5 | 3,2 | 2,9 | 4,9 | 18,7 | 4,4 | 0,6 |
| ago/09 | 76,1 | 44,5 | 12,6 | 8,0 | 3,2 | 2,8 | 5,0 | 18,8 | 4,5 | 0,6 |
| set/09 | 75,9 | 44,2 | 12,8 | 7,8 | 3,3 | 2,8 | 5,0 | 18,8 | 4,6 | 0,7 |
| out/09 | 75,7 | 44,3 | 12,5 | 7,6 | 3,3 | 2,8 | 5,0 | 19,2 | 4,5 | 0,6 |
| nov/09 | 75,8 | 44,5 | 12,8 | 7,5 | 3,3 | 2,8 | 4,8 | 19,1 | 4,5 | 0,6 |
| dez/09 | 75,9 | 44,7 | 12,8 | 7,4 | 3,2 | 2,8 | 5,0 | 19,1 | 4,5 | 0,6 |
| jan/10 | 76,1 | 45,5 | 12,3 | 7,4 | 3,1 | 2,9 | 5,0 | 18,9 | 4,3 | 0,6 |
| fev/10 | 76,3 | 46,0 | 12,1 | 7,5 | 3,0 | 2,8 | 4,8 | 18,6 | 4,5 | 0,5 |
| mar/10 | 76,3 | 46,0 | 12,2 | 7,3 | 3,2 | 2,9 | 4,7 | 18,6 | 4,5 | 0,6 |
| abr/10 | 76,6 | 46,4 | 12,1 | 7,4 | 3,2 | 2,8 | 4,7 | 18,3 | 4,5 | 0,5 |
| mai/10 | 76,5 | 46,3 | 12,2 | 7,3 | 3,4 | 2,8 | 4,6 | 18,4 | 4,5 | 0,5 |
| jun/10 | 76,7 | 46,4 | 12,2 | 7,4 | 3,4 | 2,7 | 4,6 | 18,1 | 4,7 | 0,5 |
| jul/10 | 76,6 | 46,3 | 12,3 | 7,6 | 3,2 | 2,7 | 4,5 | 18,4 | 4,5 | 0,5 |
| ago/10 | 76,6 | 46,2 | 12,2 | 7,6 | 3,5 | 2,7 | 4,4 | 18,4 | 4,5 | 0,5 |
| set/10 | 76,9 | 46,4 | 12,2 | 7,8 | 3,3 | 2,7 | 4,4 | 18,1 | 4,5 | 0,5 |
| out/10 | 76,7 | 46,3 | 12,0 | 7,9 | 3,4 | 2,6 | 4,6 | 18,3 | 4,5 | 0,5 |
| nov/10 | 76,5 | 46,7 | 11,5 | 7,8 | 3,4 | 2,6 | 4,4 | 18,6 | 4,5 | 0,5 |
| dez/10 | 76,9 | 47,0 | 11,7 | 7,7 | 3,2 | 2,7 | 4,5 | 18,1 | 4,5 | 0,6 |
| jan/11 | 77,2 | 47,4 | 11,8 | 7,8 | 3,1 | 2,6 | 4,4 | 18,2 | 4,2 | 0,4 |
| fev/11 | 77,0 | 48,1 | 11,3 | 7,5 | 3,1 | 2,7 | 4,2 | 18,3 | 4,3 | 0,4 |
| mar/11 | 77,5 | 48,2 | 11,4 | 7,5 | 3,2 | 2,9 | 4,3 | 17,9 | 4,1 | 0,5 |
| abr/11 | 77,5 | 48,4 | 11,5 | 7,3 | 3,3 | 2,7 | 4,3 | 18,0 | 4,1 | 0,5 |
| mai/11 | 77,2 | 48,2 | 11,5 | 7,3 | 3,3 | 2,7 | 4,2 | 18,1 | 4,3 | 0,5 |
| jun/11 | 77,4 | 48,2 | 11,2 | 7,5 | 3,4 | 2,7 | 4,3 | 17,8 | 4,4 | 0,4 |
| jul/11 | 77,4 | 48,6 | 11,2 | 7,6 | 3,2 | 2,6 | 4,1 | 17,7 | 4,5 | 0,4 |
| ago/11 | 77,2 | 48,6 | 10,9 | 7,5 | 3,4 | 2,6 | 4,2 | 17,8 | 4,5 | 0,4 |
| set/11 | 77,5 | 48,7 | 10,9 | 7,8 | 3,3 | 2,6 | 4,2 | 17,5 | 4,5 | 0,4 |
| out/11 | 77,5 | 49,0 | 10,7 | 7,7 | 3,2 | 2,6 | 4,2 | 17,8 | 4,3 | 0,4 |
| nov/11 | 77,3 | 48,9 | 10,6 | 7,5 | 3,4 | 2,7 | 4,1 | 18,0 | 4,3 | 0,4 |
| dez/11 | 77,3 | 49,2 | 10,7 | 7,6 | 3,0 | 2,5 | 4,2 | 17,9 | 4,4 | 0,4 |
| jan/12 | 77,3 | 49,5 | 10,6 | 7,8 | 2,8 | 2,5 | 4,1 | 18,1 | 4,2 | 0,4 |
| fev/12 | 77,3 | 49,7 | 10,3 | 7,7 | 2,8 | 2,6 | 4,1 | 17,9 | 4,4 | 0,4 |
| mar/12 | 77,2 | 49,2 | 10,7 | 7,9 | 2,8 | 2,6 | 4,0 | 18,0 | 4,5 | 0,3 |

FONTE: IBGE, Diretoria de Pesquisas, Coordenação de Trabalho e Rendimento, Pesquisa Mensal de Emprego.