

# Indicadores IBGE

**Pesquisa Mensal de Emprego  
Março 2015**

**Instituto Brasileiro de Geografia  
e Estatística - IBGE**

---

Presidenta da República

Dilma Rousseff

Ministro do Planejamento, Orçamento e Gestão  
Nelson Barbosa

## INSTITUTO BRASILEIRO DE GEOGRAFIA E ESTATÍSTICA - IBGE

Presidenta  
Wasmália Bivar

Diretor Executivo  
Fernando J. Abrantes

### ÓRGÃOS ESPECÍFICOS SINGULARES

Diretoria de Pesquisas  
Roberto Luís Olinto Ramos

Diretoria de Geociências  
Wadih João Scandar Neto

Diretoria de Informática  
Paulo César Moraes Simões

Centro de Documentação e Disseminação de Informações  
David Wu Tai

Escola Nacional de Ciências Estatísticas  
Maysa Sacramento de Magalhães

### UNIDADE RESPONSÁVEL

Diretoria de Pesquisas

Coordenação de Trabalho e Rendimento  
Cimar Azeredo Pereira

### EQUIPE TÉCNICA

Gerência da Pesquisa Mensal de Emprego  
Cimar Azeredo Pereira

Análise dos Resultados  
Cimar Azeredo Pereira  
Angela Maria Broqué Mello  
Adriana Araújo Beringuy  
Flávia Vinhaes Santos  
William Araújo Kratochwill

Equipe de Crítica, Imputação, Programação e  
Tabulação dos Indicadores  
Fabiane Cirino de Oliveira Santos  
Lino Eduardo Rodrigues Pereira  
Maíra Bonna Lenzi

Equipe de Acompanhamento e Controle  
Helena de Mello Pereira

Equipe de Controle de Material de Campo  
Luiz Cláudio da Silva Malvino  
Michelle Menegardo de Souza

Equipe de Analistas de Sistemas  
Márcio Fernandes Rebelo

Equipe de Estagiários  
Antonio Bernardino da Silva Júnior  
André Vitor Souza da Silva Chrysostomo

## Indicadores IBGE

Plano de divulgação:

Trabalho e rendimento

Pesquisa mensal de emprego

Pesquisa nacional por amostra de domicílios contínua

Agropecuária

Estatística da produção agrícola\*

Estatística da produção pecuária\*

Indústria

Pesquisa industrial mensal: emprego e salário

Pesquisa industrial mensal: produção física Brasil

Pesquisa industrial mensal: produção física regional

Comércio

Pesquisa mensal de comércio

Serviços

Pesquisa mensal de serviços

Índices, preços e custos

Índice de preços ao produtor - indústrias de transformação

Sistema nacional de índices de preços ao consumidor: INPC

- IPCA

Sistema nacional de índices de preços ao consumidor:

IPCA-E

Sistema nacional de pesquisa de custos e índices da  
construção civil

Contas nacionais trimestrais

Contas nacionais trimestrais: indicadores de volume e valores  
correntes

\*Continuação de: Estatística da produção agropecuária, a partir de janeiro de 2006. A produção agrícola é composta do Levantamento Sistemático da Produção Agrícola. A produção pecuária é composta da Pesquisa Trimestral do Abate de Animais, da Pesquisa Trimestral do Leite, da Pesquisa Trimestral do Couro e da Produção de Ovos de Galinha.

"Iniciado em 1982, com a divulgação de indicadores sobre trabalho e rendimento, indústria e preços, o periódico Indicadores IBGE passou a incorporar, no decorrer das décadas seguintes, informações sobre agropecuária, contas nacionais trimestrais e serviços, visando contemplar as variadas demandas por estatísticas conjunturais para o País. Outros temas poderão ser abarcados futuramente, de acordo com as necessidades de informação identificadas. O periódico é subdividido em fascículos por temas específicos, que incluem tabelas de resultados, comentários e notas metodológicas. As informações apresentadas estão disponíveis em diferentes níveis geográficos: nacional, regional e metropolitano, variando por fascículo".

**PESQUISA MENSAL DE EMPREGO**  
**ESTIMATIVAS PARA O MÊS DE MARÇO DE 2015**  
**REGIÕES METROPOLITANAS DE:**  
RECIFE, SALVADOR, BELO HORIZONTE,  
RIO DE JANEIRO, SÃO PAULO e PORTO ALEGRE.

***Taxa de desocupação estável e rendimento cai***

De acordo com os resultados da Pesquisa Mensal de Emprego, apurada em março de 2015, o número de pessoas com 10 anos ou mais de idade (consideradas em idade ativa), para o conjunto das seis regiões metropolitanas onde a pesquisa é investigada, foi estimado em 43,6 milhões de pessoas. Esta estimativa ficou estável quando comparada com o resultado de fevereiro. Frente a março de 2014 este contingente cresceu 0,9%.

A população economicamente ativa (formada pelos contingentes de ocupados e desocupados) foi estimada em março de 2015, para o conjunto das seis regiões pesquisadas, em 24,2 milhões de pessoas. Este indicador não assinalou variação estatisticamente significativa em ambos os períodos de comparação (fevereiro de 2015 e março de 2014).

A taxa de atividade (proporção de pessoas economicamente ativas em relação à população em idade ativa) de março de 2015 foi estimada em 55,6% para o conjunto das seis regiões pesquisadas. Esta estimativa não variou tanto na comparação com fevereiro de 2015, quanto em relação a março do ano passado.

O contingente de pessoas ocupadas em março de 2015, foi estimado em 22,8 milhões para o conjunto das seis regiões, refletindo estabilidade nas análises mensal e anual. Regionalmente, a análise mensal mostrou que essa população apresentou declínio de 2,9% em Salvador e não variou nas demais regiões. Quando comparada com março de 2014, foi observada queda no Rio de Janeiro (-2,5%) e crescimento em Porto Alegre (2,4%).

Na análise do contingente de ocupados por grupamentos de atividade, para o conjunto das seis regiões, de fevereiro para março de 2015, foi observada estabilidade em todos os grupamentos. Em comparação com março do ano passado, verificou-se variação significativa apenas no grupamento da *Indústria* (-6,3%, 232 mil pessoas).

O nível da ocupação (proporção de pessoas ocupadas em relação às pessoas em idade ativa) foi estimado em março de 2015, em 52,1%, para o total das seis regiões investigadas, não variou frente a fevereiro último. No confronto com março de 2014 esse indicador diminuiu 0,9 ponto percentual. Regionalmente, na comparação mensal, ocorreu variação apenas em Salvador (-1,6 ponto percentual) e estabilidade nas demais regiões investigadas. No confronto com março de 2014, houve queda em três regiões: Rio de Janeiro, Belo Horizonte e São Paulo (1,4, 1,3 e 1,1 ponto percentual, nesta ordem).

O número de trabalhadores com carteira de trabalho assinada no setor privado, em março de 2015, foi estimado em 11,5 milhões no total das seis regiões pesquisadas. Este resultado se mostrou estável tanto na comparação mensal quanto na anual. Regionalmente, o quadro foi de estabilidade em ambos os períodos de comparação.

O contingente de desocupados, em março de 2015, foi estimado em 1,5 milhão de pessoas no agregado das seis regiões investigadas, não variando frente a fevereiro. Em relação a março de 2014, o quadro foi de elevação (23,1%, mais 280 mil pessoas). Na análise regional, o contingente de desocupados em comparação com fevereiro, variou somente no Rio de Janeiro (15,0% de acréscimo - mais 36 mil pessoas). No confronto com março do ano passado, a desocupação aumentou em: Porto Alegre (67,9%); Recife (51,8%); Rio de Janeiro (38,6%); Salvador (35,4%) e Belo Horizonte (32,3%). Em São Paulo ficou estável.

A taxa de desocupação, em março de 2015, foi estimada para o conjunto das seis regiões metropolitanas investigadas, em 6,2%, ficando estável frente a fevereiro

último (5,9%). No confronto com março de 2014, a taxa ficou 1,2 ponto percentual maior (passou de 5,0% para 6,2%).

Regionalmente, a análise mensal mostrou que a taxa de desocupação aumentou no Rio de Janeiro, onde passou de 4,2% em fevereiro para 4,8% em março, e ficou estável nas demais regiões. Na comparação com março de 2014, em São Paulo a taxa não se alterou significativamente. Em Salvador passou de 9,2% para 12,0% (+2,8 pp); em Recife de 5,5% para 8,1% (+2,6 pp); em Porto Alegre de 3,2% para 5,1% (+1,9 pp); no Rio de Janeiro de 3,5% para 4,8% (+1,3 pp) e em Belo Horizonte de 3,6% para 4,7% (+1,1 pp).

O rendimento médio real habitual dos trabalhadores foi estimado em março de 2015, para o conjunto das seis regiões pesquisadas, em R\$ 2.134,60. Este resultado ficou 2,8% abaixo do registrado em fevereiro (2.196,76) e 3,0% abaixo que foi apurado em março de 2014 (R\$ 2.200,85). Regionalmente, em relação a fevereiro último, o rendimento caiu em: Salvador (-6,8%); Porto Alegre (-4,4%); Belo Horizonte (-3,1%); São Paulo (-2,3%); Rio de Janeiro (-2,6%) e em Recife (-1,4%). Frente a março de 2014, o rendimento caiu em: Salvador (-6,9%); Porto Alegre (-3,5%); São Paulo (-3,4%); Belo Horizonte (-2,8%); Rio de Janeiro (-2,2%). A única região a apresentar variação positiva na comparação anual foi Recife (+2,2%).

A massa de rendimento médio real habitual dos ocupados foi estimada em 49,3 bilhões em março de 2015, registrando queda de 3,0% em relação a fevereiro último. Na comparação anual esta estimativa caiu 3,8%.

O gráfico a seguir mostra a evolução da taxa de desocupação, de FEVEREIRO de 2014 a MARÇO de 2015, no total das seis regiões metropolitanas abrangidas pela pesquisa

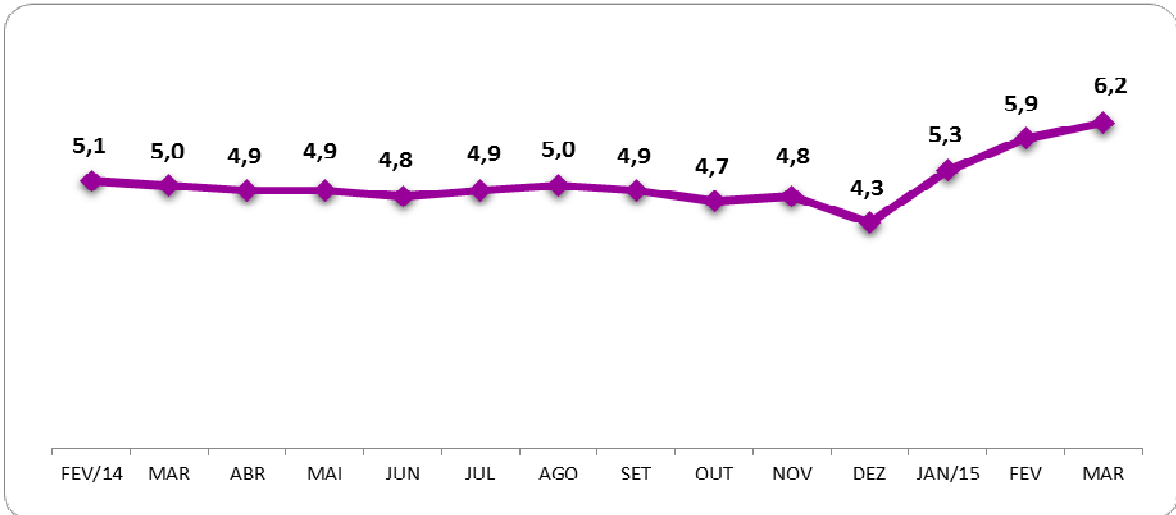

FONTE: IBGE, Diretoria de Pesquisas, Coordenação de Trabalho e Rendimento, Pesquisa Mensal de Emprego.

O gráfico a seguir mostra a evolução da taxa de desocupação, nos anos de 2002, 2005, 2008, 2009, 2013, 2014 e 2015, no total das seis regiões metropolitanas abrangidas pela pesquisa

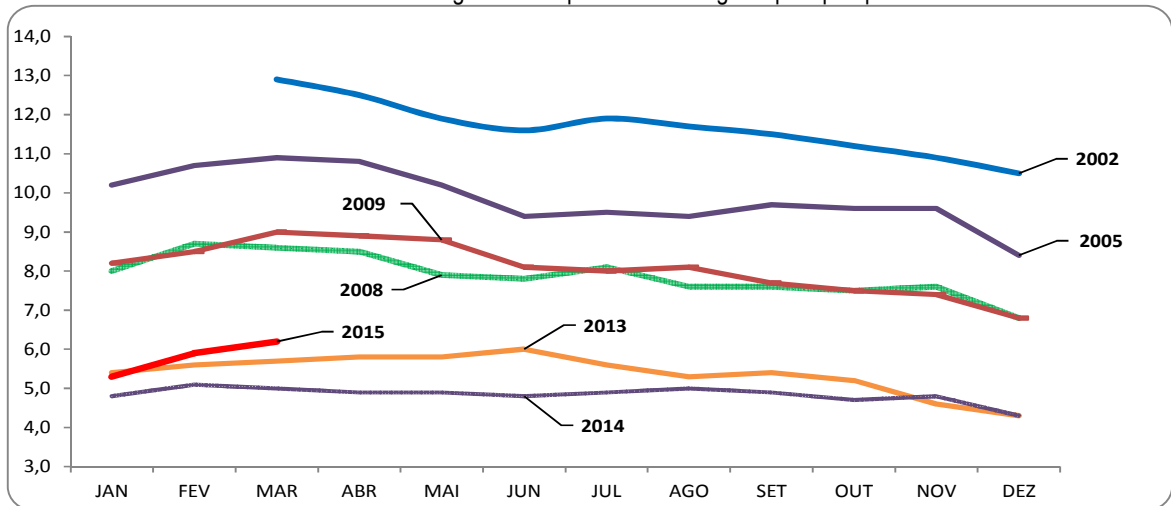

FONTE: IBGE, Diretoria de Pesquisas, Coordenação de Trabalho e Rendimento, Pesquisa Mensal de Emprego.

O gráfico a seguir mostra a evolução da taxa de desocupação dos meses de, JANEIRO, FEVEREIRO e MARÇO de 2003 a 2015, no total das seis regiões metropolitanas abrangidas pela pesquisa

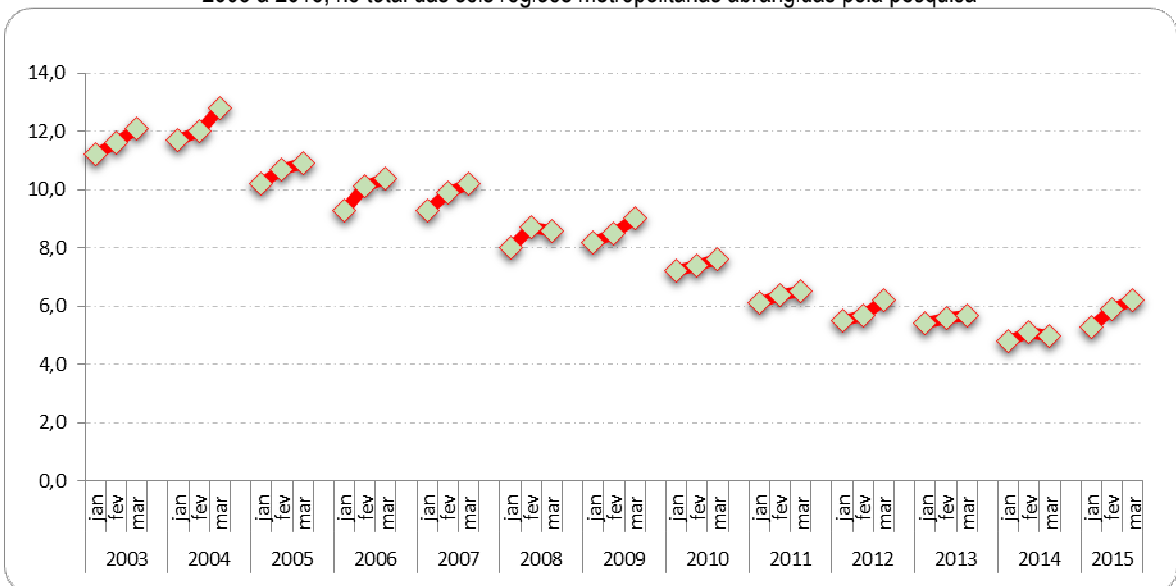

FONTE: IBGE, Diretoria de Pesquisas, Coordenação de Trabalho e Rendimento, Pesquisa Mensal de Emprego.

Indicadores de distribuição da população em idade ativa, por região metropolitana, segundo algumas características em março de 2015

| População em idade ativa (%)          | Total das seis áreas | Recife | Salvador | Belo Horizonte | Rio de Janeiro | São Paulo | Porto Alegre |
|---------------------------------------|----------------------|--------|----------|----------------|----------------|-----------|--------------|
| <b>Sexo:</b>                          |                      |        |          |                |                |           |              |
| <b>Masculino</b>                      | 45,7                 | 44,8   | 44,7     | 46,3           | 45,3           | 46,3      | 45,8         |
| <b>Feminino</b>                       | 54,3                 | 55,2   | 55,3     | 53,7           | 54,7           | 53,7      | 54,2         |
| <b>Faixa etária:</b>                  |                      |        |          |                |                |           |              |
| <b>10 a 14 anos</b>                   | 6,8                  | 7,9    | 7,4      | 7,5            | 6,6            | 6,5       | 6,6          |
| <b>15 a 17 anos</b>                   | 4,9                  | 5,3    | 5,7      | 5,8            | 4,8            | 4,5       | 5,2          |
| <b>16 a 24 anos</b>                   | 14,6                 | 15,5   | 16,8     | 16,6           | 14,0           | 13,7      | 15,0         |
| <b>18 a 24 anos</b>                   | 11,4                 | 12,2   | 13,3     | 12,7           | 10,9           | 10,7      | 11,5         |
| <b>25 a 49 anos</b>                   | 41,7                 | 42,5   | 43,5     | 42,7           | 39,5           | 42,7      | 39,9         |
| <b>50 anos ou mais</b>                | 35,2                 | 32,1   | 30,1     | 31,3           | 38,3           | 35,6      | 36,8         |
| <b>Anos de estudo</b>                 |                      |        |          |                |                |           |              |
| <b>Sem instrução e menos de 1 ano</b> | 2,8                  | 4,3    | 2,9      | 3,0            | 2,8            | 2,6       | 2,3          |
| <b>1 a 3 anos</b>                     | 4,7                  | 6,1    | 5,9      | 5,0            | 4,4            | 4,1       | 5,3          |
| <b>4 a 7 anos</b>                     | 23,9                 | 24,3   | 22,8     | 26,2           | 21,8           | 24,2      | 26,7         |
| <b>8 a 10 anos</b>                    | 17,8                 | 16,6   | 16,2     | 18,9           | 17,6           | 17,9      | 19,3         |
| <b>11 anos ou mais</b>                | 50,7                 | 48,4   | 52,1     | 46,9           | 53,3           | 51,2      | 46,3         |

FONTE: IBGE, Diretoria de Pesquisas, Coordenação de Trabalho e Rendimento, Pesquisa Mensal de Emprego.

Indicadores de distribuição da população economicamente ativa, por região metropolitana, segundo algumas características em março de 2015

| População economicamente ativa (%)    | Total das seis áreas | Recife | Salvador | Belo Horizonte | Rio de Janeiro | São Paulo | Porto Alegre |
|---------------------------------------|----------------------|--------|----------|----------------|----------------|-----------|--------------|
| <b>Sexo:</b>                          |                      |        |          |                |                |           |              |
| <b>Masculino</b>                      | 53,2                 | 54,3   | 50,6     | 52,7           | 54,4           | 53,2      | 52,5         |
| <b>Feminino</b>                       | 46,8                 | 45,7   | 49,4     | 47,3           | 45,6           | 46,8      | 47,5         |
| <b>Condição no domicílio:</b>         |                      |        |          |                |                |           |              |
| <b>Principal responsável</b>          | 48,0                 | 44,5   | 45,7     | 45,2           | 49,9           | 48,7      | 48,2         |
| <b>Outros membros</b>                 | 52,0                 | 55,5   | 54,3     | 54,8           | 50,1           | 51,3      | 51,8         |
| <b>Faixa etária:</b>                  |                      |        |          |                |                |           |              |
| <b>10 a 14 anos</b>                   | 0,1                  | 0,1    | 0,2      | 0,1            | 0,1            | 0,1       | 0,2          |
| <b>15 a 17 anos</b>                   | 1,4                  | 1,2    | 2,1      | 1,7            | 0,9            | 1,3       | 2,3          |
| <b>18 a 24 anos</b>                   | 13,2                 | 13,4   | 14,4     | 14,6           | 11,0           | 13,5      | 14,5         |
| <b>25 a 49 anos</b>                   | 60,9                 | 62,2   | 61,2     | 61,6           | 59,8           | 61,7      | 57,6         |
| <b>50 anos ou mais</b>                | 24,4                 | 23,1   | 22,0     | 22,0           | 28,2           | 23,3      | 25,4         |
| <b>Anos de estudo:</b>                |                      |        |          |                |                |           |              |
| <b>Sem instrução e menos de 1 ano</b> | 1,2                  | 1,8    | 1,2      | 1,3            | 1,0            | 1,1       | 0,8          |
| <b>1 a 3 anos</b>                     | 2,4                  | 3,2    | 3,2      | 2,5            | 2,0            | 2,3       | 2,3          |
| <b>4 a 7 anos</b>                     | 14,2                 | 14,9   | 15,6     | 16,8           | 12,4           | 13,5      | 17,1         |
| <b>8 a 10 anos</b>                    | 16,2                 | 14,4   | 14,6     | 17,9           | 15,4           | 16,1      | 19,6         |
| <b>11 anos ou mais</b>                | 66,0                 | 65,4   | 65,4     | 61,4           | 69,1           | 66,9      | 60,1         |

FONTE: IBGE, Diretoria de Pesquisas, Coordenação de Trabalho e Rendimento, Pesquisa Mensal de Emprego.

O gráfico a seguir mostra a evolução, de FEVEREIRO de 2014 a MARÇO de 2015, da população economicamente ativa, para o total das seis regiões metropolitanas abrangidas pela pesquisa (em mil pessoas)

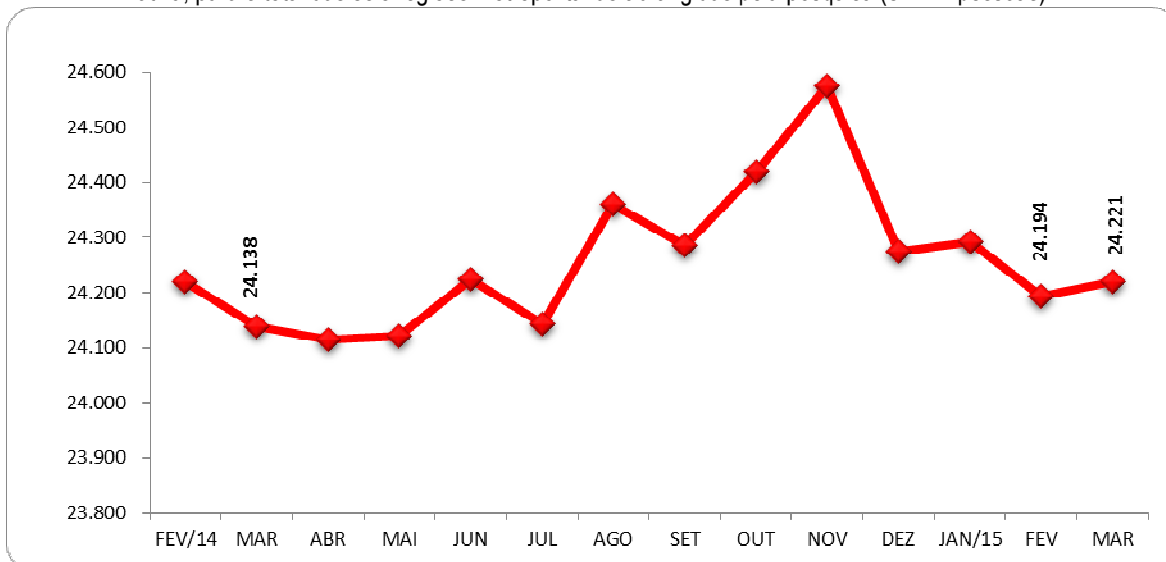

FONTE: IBGE, Diretoria de Pesquisas, Coordenação de Trabalho e Rendimento, Pesquisa Mensal de Emprego.

O gráfico a seguir mostra a evolução, de FEVEREIRO de 2014 a MARÇO de 2015, da taxa de atividade, para o total das seis regiões metropolitanas abrangidas pela pesquisa

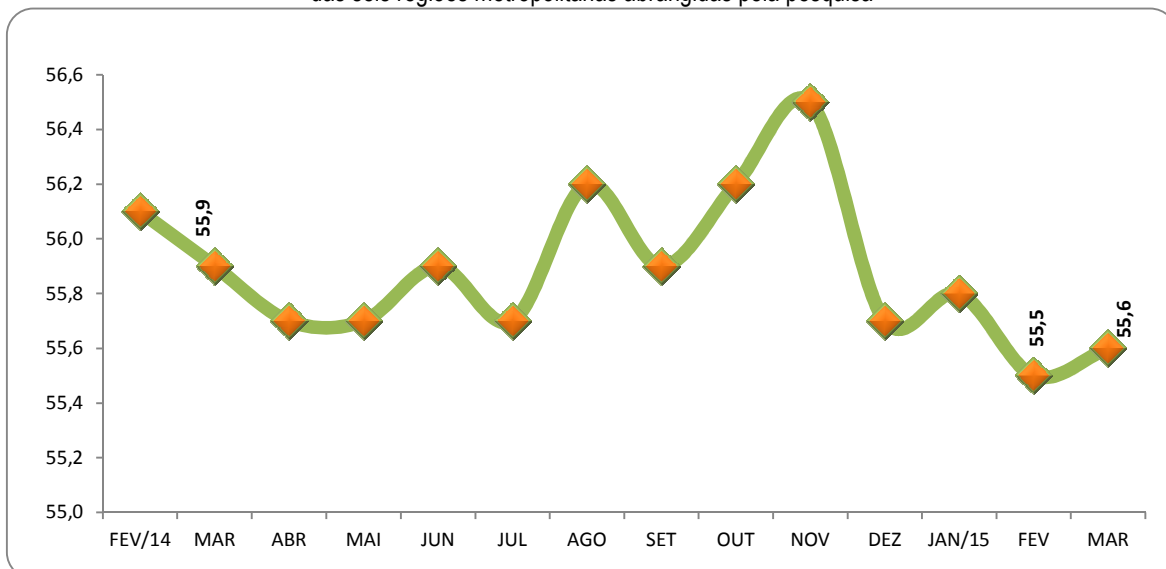

FONTE: IBGE, Diretoria de Pesquisas, Coordenação de Trabalho e Rendimento, Pesquisa Mensal de Emprego.

O gráfico a seguir mostra a evolução, de FEVEREIRO de 2014 a MARÇO de 2015, do nível da ocupação, para o total das seis regiões metropolitanas abrangidas pela pesquisa

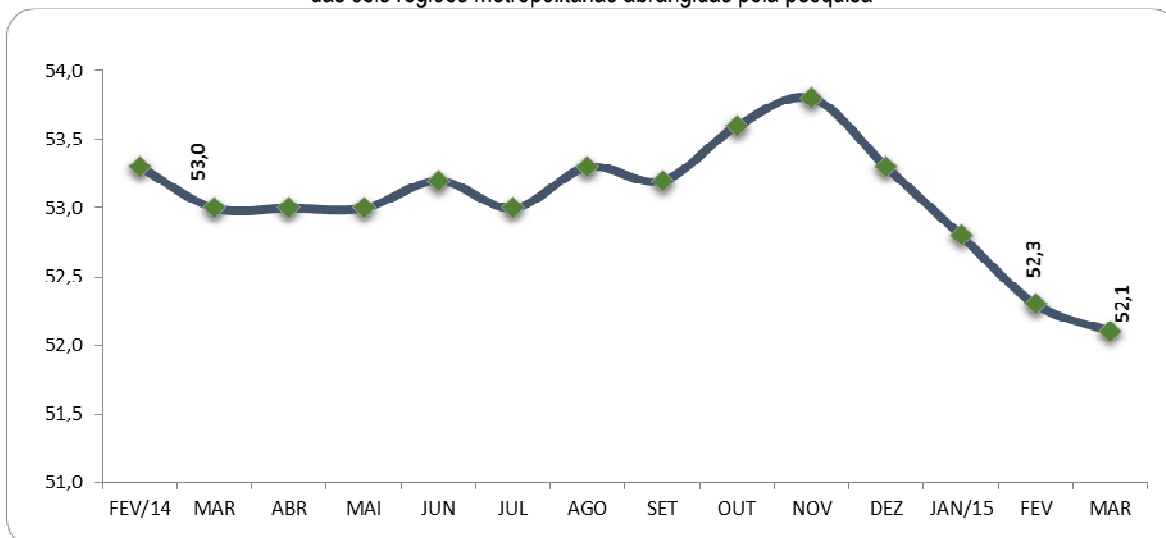

FONTE: IBGE, Diretoria de Pesquisas, Coordenação de Trabalho e Rendimento, Pesquisa Mensal de Emprego.

Evolução do nível da ocupação, por região metropolitana, desde janeiro de 2005

| Nível da ocupação (%) |             |             |             |             |             |             |             |
|-----------------------|-------------|-------------|-------------|-------------|-------------|-------------|-------------|
| Mês/ano               | TOTAL       | Recife      | Salvador    | B. Horiz.   | R. de Jan.  | S. Paulo    | P. Alegre   |
| jan/05                | 50,4        | 43,0        | 49,4        | 49,9        | 49,7        | 52,4        | 51,5        |
| fev/05                | 50,3        | 42,2        | 48,8        | 49,9        | 49,8        | 52,4        | 50,9        |
| <b>mar/05</b>         | <b>50,6</b> | <b>42,6</b> | <b>48,7</b> | <b>50,1</b> | <b>49,7</b> | <b>53,2</b> | <b>50,7</b> |
| abr/05                | 50,5        | 42,5        | 48,2        | 50,6        | 49,2        | 53,0        | 51,4        |
| mai/05                | 51,2        | 43,4        | 49,0        | 52,1        | 49,5        | 53,6        | 52,7        |
| jun/05                | 51,1        | 43,5        | 49,2        | 52,1        | 49,8        | 53,3        | 52,5        |
| jul/05                | 51,0        | 43,1        | 49,5        | 51,3        | 49,5        | 53,4        | 52,4        |
| ago/05                | 51,2        | 43,1        | 50,0        | 51,3        | 49,8        | 53,5        | 52,5        |
| set/05                | 51,5        | 43,2        | 50,2        | 52,5        | 50,4        | 53,5        | 52,4        |
| out/05                | 51,4        | 43,8        | 49,9        | 52,2        | 49,9        | 53,5        | 52,6        |
| nov/05                | 51,3        | 43,2        | 49,9        | 52,3        | 50,2        | 53,3        | 53,1        |
| dez/05                | 51,5        | 43,4        | 50,0        | 52,6        | 50,2        | 53,4        | 53,0        |
| jan/06                | 50,8        | 42,6        | 49,9        | 51,4        | 49,9        | 52,8        | 51,7        |
| fev/06                | 50,6        | 42,4        | 49,7        | 51,2        | 49,7        | 52,7        | 51,2        |
| <b>mar/06</b>         | <b>50,6</b> | <b>42,2</b> | <b>49,4</b> | <b>51,7</b> | <b>49,5</b> | <b>52,6</b> | <b>51,8</b> |
| abr/06                | 50,4        | 43,2        | 48,4        | 51,7        | 49,3        | 52,3        | 51,3        |
| mai/06                | 50,5        | 43,7        | 48,5        | 53,2        | 49,1        | 52,1        | 52,0        |
| jun/06                | 50,9        | 43,8        | 49,2        | 53,6        | 49,1        | 52,6        | 52,7        |
| jul/06                | 51,1        | 43,5        | 49,3        | 53,8        | 49,7        | 52,8        | 52,0        |
| ago/06                | 51,5        | 43,1        | 49,7        | 54,4        | 50,4        | 53,1        | 52,7        |
| set/06                | 52,0        | 45,1        | 49,9        | 54,8        | 50,8        | 53,7        | 52,9        |
| out/06                | 51,8        | 44,9        | 49,9        | 54,3        | 50,6        | 53,6        | 52,1        |
| nov/06                | 51,9        | 45,6        | 51,1        | 54,1        | 50,0        | 53,8        | 52,2        |
| dez/06                | 51,8        | 45,0        | 51,5        | 54,1        | 50,2        | 53,7        | 51,9        |
| jan/07                | 51,2        | 43,9        | 51,2        | 53,1        | 49,9        | 53,0        | 50,6        |
| fev/07                | 50,8        | 43,1        | 50,7        | 52,9        | 49,5        | 52,7        | 50,6        |
| <b>mar/07</b>         | <b>51,1</b> | <b>42,9</b> | <b>50,6</b> | <b>53,4</b> | <b>49,6</b> | <b>53,0</b> | <b>51,6</b> |
| abr/07                | 50,8        | 42,7        | 50,1        | 53,8        | 48,8        | 52,8        | 52,2        |
| mai/07                | 50,8        | 42,8        | 50,8        | 53,4        | 48,9        | 52,6        | 52,0        |
| jun/07                | 51,3        | 42,7        | 50,8        | 53,8        | 49,1        | 53,6        | 52,3        |
| jul/07                | 51,4        | 43,2        | 50,9        | 54,8        | 49,4        | 53,3        | 52,3        |
| ago/07                | 51,9        | 43,1        | 51,0        | 55,0        | 50,0        | 54,0        | 52,8        |
| set/07                | 52,3        | 43,1        | 50,9        | 55,0        | 50,6        | 54,5        | 53,2        |
| out/07                | 52,4        | 43,0        | 50,4        | 54,9        | 50,7        | 54,8        | 53,2        |
| nov/07                | 52,6        | 43,4        | 51,5        | 55,6        | 50,3        | 54,9        | 54,0        |
| dez/07                | 52,3        | 43,5        | 51,4        | 55,4        | 49,9        | 54,7        | 53,6        |
| jan/08                | 51,9        | 43,1        | 51,0        | 54,4        | 49,8        | 54,1        | 53,4        |
| fev/08                | 51,6        | 42,0        | 50,4        | 54,5        | 49,6        | 53,8        | 53,1        |
| <b>mar/08</b>         | <b>51,8</b> | <b>42,2</b> | <b>49,7</b> | <b>54,3</b> | <b>50,1</b> | <b>54,2</b> | <b>53,2</b> |
| abr/08                | 52,0        | 41,7        | 50,2        | 55,4        | 50,1        | 54,3        | 53,3        |
| mai/08                | 52,1        | 41,2        | 49,8        | 54,7        | 50,0        | 54,9        | 54,4        |
| jun/08                | 52,5        | 42,6        | 49,7        | 55,0        | 50,2        | 55,6        | 54,0        |
| jul/08                | 52,3        | 43,3        | 49,5        | 55,3        | 50,0        | 54,9        | 54,2        |
| ago/08                | 52,6        | 42,9        | 50,1        | 55,9        | 50,3        | 55,2        | 54,2        |
| set/08                | 53,0        | 43,9        | 50,5        | 55,8        | 50,7        | 55,7        | 54,4        |
| out/08                | 53,4        | 43,7        | 50,6        | 56,3        | 51,1        | 56,4        | 54,5        |
| nov/08                | 53,2        | 43,0        | 50,7        | 56,3        | 50,8        | 56,0        | 55,0        |
| dez/08                | 53,2        | 45,1        | 50,7        | 55,4        | 50,9        | 55,7        | 55,0        |
| jan/09                | 52,1        | 43,8        | 50,4        | 54,1        | 50,2        | 54,4        | 53,3        |
| fev/09                | 51,6        | 42,9        | 49,9        | 53,6        | 49,7        | 54,1        | 51,8        |
| <b>mar/09</b>         | <b>51,5</b> | <b>42,9</b> | <b>50,1</b> | <b>53,9</b> | <b>49,4</b> | <b>54,0</b> | <b>52,4</b> |
| abr/09                | 51,5        | 42,0        | 49,4        | 53,9        | 49,4        | 54,2        | 52,4        |
| mai/09                | 51,6        | 42,9        | 49,3        | 54,4        | 49,5        | 54,2        | 52,1        |
| jun/09                | 51,9        | 42,8        | 49,3        | 54,7        | 50,1        | 54,4        | 52,4        |
| jul/09                | 52,1        | 42,9        | 49,5        | 55,3        | 49,9        | 54,9        | 52,6        |
| ago/09                | 52,2        | 42,6        | 50,0        | 54,7        | 50,3        | 54,9        | 53,4        |
| set/09                | 52,4        | 42,6        | 51,1        | 55,3        | 50,1        | 55,1        | 53,4        |
| out/09                | 52,4        | 43,5        | 51,2        | 55,8        | 50,0        | 54,7        | 54,0        |
| nov/09                | 52,6        | 43,7        | 50,8        | 55,9        | 50,6        | 54,9        | 53,9        |
| dez/09                | 53,0        | 45,0        | 51,0        | 56,8        | 50,9        | 55,2        | 54,0        |
| jan/10                | 52,4        | 43,8        | 50,6        | 55,6        | 51,1        | 54,3        | 53,2        |
| fev/10                | 52,6        | 44,8        | 50,4        | 55,0        | 51,6        | 54,4        | 53,2        |
| <b>mar/10</b>         | <b>52,7</b> | <b>45,3</b> | <b>50,9</b> | <b>56,2</b> | <b>51,0</b> | <b>54,4</b> | <b>52,9</b> |
| abr/10                | 52,9        | 45,8        | 51,6        | 56,1        | 50,6        | 55,1        | 52,6        |
| mai/10                | 53,0        | 45,8        | 51,5        | 56,6        | 51,0        | 55,1        | 52,9        |
| jun/10                | 52,9        | 45,7        | 51,0        | 56,4        | 50,7        | 55,1        | 53,4        |



**Nível da ocupação (%)**

| Mês/ano       | TOTAL       | Recife      | Salvador    | B. Horiz.   | R. de Jan.  | S. Paulo    | P. Alegre   |
|---------------|-------------|-------------|-------------|-------------|-------------|-------------|-------------|
| jul/10        | 53,2        | 44,7        | 50,9        | 56,6        | 50,8        | 55,7        | 54,1        |
| ago/10        | 53,4        | 45,4        | 51,0        | 57,1        | 51,1        | 55,7        | 54,7        |
| set/10        | 53,7        | 47,3        | 51,6        | 57,3        | 50,8        | 56,0        | 55,3        |
| out/10        | 53,9        | 47,4        | 51,9        | 57,4        | 50,3        | 56,5        | 55,9        |
| nov/10        | 54,0        | 47,3        | 52,1        | 57,0        | 51,0        | 56,3        | 56,0        |
| dez/10        | 54,0        | 47,2        | 52,9        | 57,1        | 51,1        | 56,1        | 56,0        |
| jan/11        | 53,0        | 45,2        | 51,3        | 55,6        | 51,1        | 55,0        | 54,8        |
| fev/11        | 53,2        | 45,1        | 50,7        | 56,1        | 51,6        | 55,2        | 54,4        |
| <b>mar/11</b> | <b>53,3</b> | <b>46,1</b> | <b>50,2</b> | <b>56,4</b> | <b>51,5</b> | <b>55,4</b> | <b>54,8</b> |
| abr/11        | 53,4        | 46,8        | 50,4        | 56,7        | 51,0        | 55,5        | 55,2        |
| mai/11        | 53,6        | 47,6        | 49,9        | 57,6        | 51,2        | 55,5        | 55,3        |
| jun/11        | 53,5        | 47,4        | 50,5        | 57,5        | 50,6        | 55,6        | 55,2        |
| jul/11        | 53,6        | 47,1        | 50,6        | 57,5        | 50,6        | 56,1        | 54,8        |
| ago/11        | 53,9        | 46,9        | 50,9        | 57,4        | 51,8        | 56,0        | 55,1        |
| set/11        | 54,0        | 46,5        | 51,3        | 57,4        | 52,0        | 56,1        | 55,1        |
| out/11        | 54,0        | 46,5        | 50,4        | 57,0        | 52,3        | 56,2        | 54,9        |
| nov/11        | 54,3        | 46,5        | 50,8        | 57,3        | 52,9        | 56,3        | 56,0        |
| dez/11        | 54,0        | 47,5        | 50,6        | 57,1        | 51,9        | 56,1        | 56,0        |
| jan/12        | 53,5        | 47,1        | 49,8        | 56,8        | 51,9        | 55,3        | 54,9        |
| fev/12        | 53,6        | 47,7        | 50,1        | 57,3        | 52,0        | 55,4        | 54,5        |
| <b>mar/12</b> | <b>53,6</b> | <b>47,2</b> | <b>50,7</b> | <b>57,7</b> | <b>52,0</b> | <b>55,1</b> | <b>55,0</b> |
| abr/12        | 53,7        | 47,8        | 49,9        | 57,8        | 52,0        | 55,2        | 55,3        |
| mai/12        | 54,2        | 48,4        | 50,0        | 58,3        | 52,4        | 56,0        | 55,5        |
| jun/12        | 53,8        | 48,8        | 49,0        | 57,2        | 51,8        | 55,9        | 54,6        |
| jul/12        | 53,7        | 48,3        | 49,9        | 57,1        | 51,6        | 56,0        | 53,1        |
| ago/12        | 54,0        | 48,4        | 51,3        | 57,5        | 52,2        | 55,8        | 54,0        |
| set/12        | 54,5        | 49,1        | 52,5        | 58,7        | 52,8        | 55,8        | 54,7        |
| out/12        | 55,0        | 48,3        | 53,0        | 58,2        | 53,3        | 56,8        | 55,5        |
| nov/12        | 55,3        | 49,6        | 52,2        | 58,1        | 53,5        | 57,2        | 56,0        |
| dez/12        | 55,1        | 48,7        | 51,6        | 57,9        | 53,1        | 57,4        | 55,5        |
| jan/13        | 54,4        | 48,5        | 50,3        | 56,8        | 52,8        | 56,6        | 55,3        |
| fev/13        | 54,0        | 47,0        | 50,7        | 56,1        | 52,4        | 56,2        | 55,1        |
| <b>mar/13</b> | <b>53,8</b> | <b>48,5</b> | <b>50,8</b> | <b>55,9</b> | <b>52,4</b> | <b>55,5</b> | <b>55,1</b> |
| abr/13        | 53,6        | 48,3        | 51,9        | 56,1        | 51,9        | 55,1        | 54,8        |
| mai/13        | 53,8        | 47,4        | 52,6        | 56,1        | 52,0        | 55,5        | 55,3        |
| jun/13        | 53,7        | 46,7        | 53,4        | 55,3        | 52,1        | 55,3        | 54,9        |
| jul/13        | 54,0        | 47,6        | 52,9        | 55,8        | 52,0        | 55,9        | 55,1        |
| ago/13        | 54,2        | 47,1        | 52,7        | 55,9        | 52,6        | 56,1        | 55,6        |
| set/13        | 54,0        | 47,5        | 52,2        | 55,6        | 52,4        | 55,8        | 55,1        |
| out/13        | 54,2        | 47,9        | 52,0        | 56,5        | 52,4        | 55,9        | 55,7        |
| nov/13        | 54,2        | 48,3        | 52,2        | 56,9        | 52,2        | 55,9        | 55,5        |
| dez/13        | 54,2        | 48,5        | 52,3        | 56,3        | 52,5        | 56,0        | 54,7        |
| jan/14        | 53,7        | 47,5        | 51,9        | 55,6        | 52,1        | 55,6        | 54,9        |
| fev/14        | 53,3        | 47,1        | 51,1        | 54,6        | 51,3        | 55,5        | 54,3        |
| <b>mar/14</b> | <b>53,0</b> | <b>46,8</b> | <b>50,2</b> | <b>54,7</b> | <b>51,6</b> | <b>55,1</b> | <b>54,1</b> |
| abr/14        | 53,0        | 46,5        | 50,7        | 54,7        | 51,3        | 54,9        | 54,5        |
| mai/14        | 53,0        | 47,0        | 53,0        | 54,1        | 51,5        | 54,6        | 53,3        |
| jun/14        | 53,2        | 47,4        | 53,5        | 54,3        | 51,6        | 54,7        | 54,4        |
| jul/14        | 53,0        | 46,8        | 53,4        | 53,9        | 51,5        | 54,5        | 54,5        |
| ago/14        | 53,3        | 47,7        | 53,6        | 54,2        | 51,7        | 54,9        | 54,4        |
| set/14        | 53,2        | 46,6        | 53,1        | 54,0        | 51,6        | 54,9        | 54,4        |
| out/14        | 53,6        | 47,6        | 53,6        | 54,6        | 52,0        | 55,1        | 54,9        |
| nov/14        | 53,8        | 47,5        | 53,2        | 54,6        | 52,0        | 55,7        | 55,3        |
| dez/14        | 53,3        | 47,3        | 53,3        | 54,4        | 51,3        | 54,9        | 55,7        |
| jan/15        | 52,8        | 46,4        | 53,1        | 53,9        | 51,6        | 54,1        | 54,6        |
| fev/15        | 52,3        | 46,0        | 52,0        | 53,2        | 50,7        | 53,9        | 54,3        |
| <b>mar/15</b> | <b>52,1</b> | <b>46,2</b> | <b>50,4</b> | <b>53,4</b> | <b>50,2</b> | <b>54,0</b> | <b>54,6</b> |

FONTE: IBGE, Diretoria de Pesquisas, Coordenação de Trabalho e Rendimento, Pesquisa Mensal de Emprego.

Indicadores de distribuição da população ocupada, por região metropolitana, segundo algumas características em março de 2015

| População ocupada (%)                              | Total das seis áreas | Recife | Salvador | Belo Horizonte | Rio de Janeiro | São Paulo | Porto Alegre |
|--|----------------------|--------|----------|----------------|----------------|-----------|--------------|
| <b>Sexo:</b>                                       |                      |        |          |                |                |           |              |
| <b>Masculino</b>                                   | 53,7                 | 54,8   | 51,7     | 53,0           | 54,9           | 53,6      | 52,6         |
| <b>Feminino</b>                                    | 46,3                 | 45,2   | 48,3     | 47,0           | 45,1           | 46,4      | 47,4         |
| <b>Faixa etária:</b>                               |                      |        |          |                |                |           |              |
| <b>10 a 14 anos</b>                                | 0,1                  | 0,0    | 0,1      | 0,1            | 0,1            | 0,1       | 0,2          |
| <b>15 a 17 anos</b>                                | 1,1                  | 0,8    | 1,6      | 1,4            | 0,8            | 1,0       | 1,9          |
| <b>18 a 24 anos</b>                                | 11,8                 | 11,6   | 11,9     | 13,7           | 9,9            | 12,2      | 13,5         |
| <b>25 a 49 anos</b>                                | 61,6                 | 63,1   | 62,6     | 62,3           | 60,1           | 62,5      | 58,0         |
| <b>50 anos ou mais</b>                             | 25,4                 | 24,4   | 23,7     | 22,5           | 29,1           | 24,3      | 26,4         |
| <b>Anos de estudo:</b>                             |                      |        |          |                |                |           |              |
| <b>Sem instrução e menos de 1 ano</b>              | 1,2                  | 1,9    | 1,3      | 1,3            | 1,0            | 1,1       | 0,8          |
| <b>1 a 3 anos</b>                                  | 2,5                  | 3,3    | 3,3      | 2,5            | 2,0            | 2,4       | 2,4          |
| <b>4 a 7 anos</b>                                  | 14,3                 | 14,9   | 15,5     | 17,0           | 12,4           | 13,8      | 17,1         |
| <b>8 a 10 anos</b>                                 | 15,8                 | 13,9   | 14,3     | 17,5           | 15,1           | 15,7      | 19,1         |
| <b>11 anos ou mais</b>                             | 66,2                 | 65,7   | 65,6     | 61,6           | 69,4           | 67,0      | 60,5         |
| <b>Tamanho do empreendimento:</b>                  |                      |        |          |                |                |           |              |
| <b>1 a 5 pessoas</b>                               | 32,2                 | 36,1   | 39,4     | 32,4           | 35,9           | 28,0      | 33,7         |
| <b>6 a 10 pessoas</b>                              | 4,8                  | 4,9    | 3,7      | 6,2            | 4,3            | 4,5       | 7,3          |
| <b>11 ou mais pessoas</b>                          | 63,0                 | 59,0   | 56,9     | 61,4           | 59,8           | 67,5      | 58,9         |
| <b>Tempo de permanência no trabalho:</b>           |                      |        |          |                |                |           |              |
| <b>Até 30 dias</b>                                 | 1,3                  | 1,7    | 2,3      | 2,3            | 1,1            | 0,7       | 1,8          |
| <b>31 dias a menos de 1 ano</b>                    | 14,9                 | 17,2   | 18,5     | 18,1           | 13,8           | 12,6      | 19,5         |
| <b>1 ano a menos de 2 anos</b>                     | 10,9                 | 10,7   | 10,4     | 10,9           | 10,8           | 11,0      | 11,6         |
| <b>2 anos ou mais</b>                              | 73,0                 | 70,4   | 68,8     | 68,7           | 74,4           | 75,7      | 67,1         |
| <b>Horas habitualmente trabalhadas por semana:</b> |                      |        |          |                |                |           |              |
| <b>Até 39 horas</b>                                | 16,6                 | 21,7   | 21,3     | 17,2           | 18,0           | 13,7      | 16,9         |
| <b>40 a 44 horas</b>                               | 59,3                 | 54,9   | 61,8     | 68,8           | 52,8           | 59,5      | 65,0         |
| <b>45 horas e mais</b>                             | 24,2                 | 23,4   | 16,8     | 14,1           | 29,2           | 26,8      | 18,1         |

FONTE: IBGE, Diretoria de Pesquisas, Coordenação de Trabalho e Rendimento, Pesquisa Mensal de Emprego.

O gráfico a seguir mostra a evolução, de FEVEREIRO de 2014 a MARÇO de 2015, da população ocupada para o total das seis regiões metropolitanas abrangidas pela pesquisa (em mil pessoas)

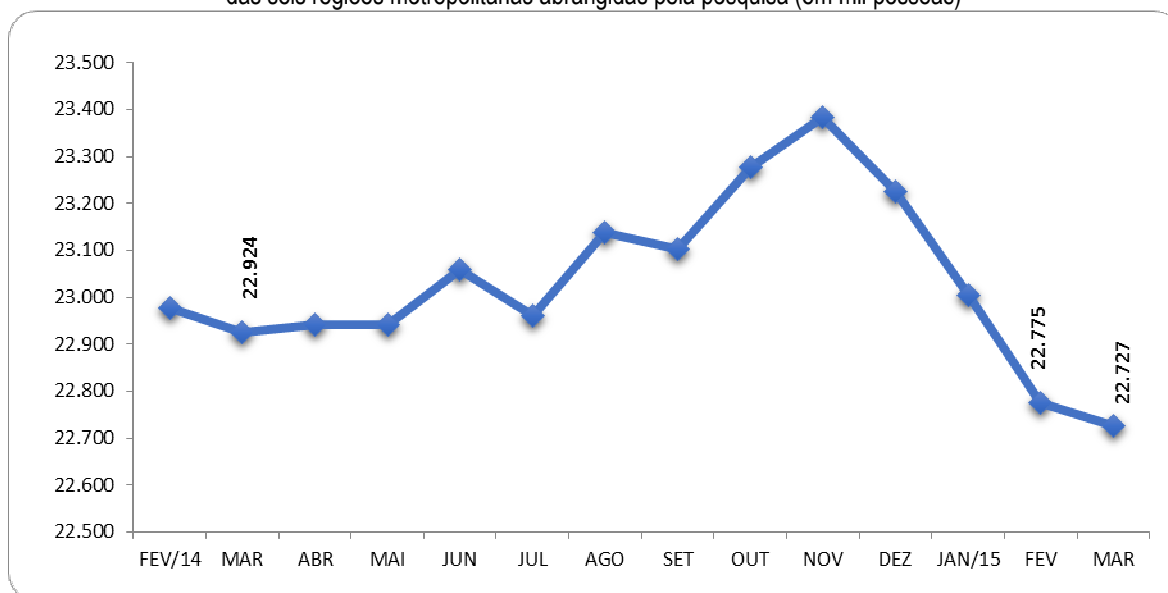

FONTE: IBGE, Diretoria de Pesquisas, Coordenação de Trabalho e Rendimento, Pesquisa Mensal de Emprego.

Indicadores de distribuição da população ocupada, por região metropolitana, segundo os grupamentos de atividade, para os meses de março de 2007 a 2015

| Distribuição da população ocupada por grupamentos de atividade (%)   |         |                  |        |          |                |                |           |              |
|--|---------|------------------|--------|----------|----------------|----------------|-----------|--------------|
| Grupamentos de atividade   | Mês/ano | Total seis áreas | Recife | Salvador | Belo Horizonte | Rio de Janeiro | São Paulo | Porto Alegre |
| Indústria extrativa, de transformação e distribuição de eletricidade, gás e água                                   | 03/07   | 16,8             | 10,9   | 10,1     | 17,1           | 11,8           | 20,7      | 22,2         |
|  | 03/08   | 16,7             | 10,8   | 10,7     | 17,4           | 11,8           | 20,4      | 21,7         |
|  | 03/09   | 16,4             | 10,2   | 10,6     | 16,7           | 11,6           | 20,2      | 20,8         |
|  | 03/10   | 16,3             | 10,9   | 9,9      | 17,4           | 11,8           | 19,9      | 20,3         |
|  | 03/11   | 16,4             | 10,2   | 9,5      | 17,4           | 12,0           | 19,8      | 22,0         |
|  | 03/12   | 16,5             | 11,8   | 10,2     | 16,4           | 12,6           | 19,8      | 20,6         |
|  | 03/13   | 16,0             | 11,8   | 8,7      | 16,1           | 12,1           | 19,2      | 21,1         |
|  | 03/14   | 15,9             | 10,6   | 8,6      | 16,1           | 12,5           | 19,2      | 20,3         |
| Construção   | 03/15   | 15,1             | 10,6   | 9,3      | 14,0           | 12,3           | 18,0      | 18,7         |
|  | 03/07   | 7,4              | 6,0    | 8,6      | 8,8            | 7,6            | 6,8       | 7,5          |
|  | 03/08   | 7,4              | 6,5    | 8,5      | 8,4            | 6,9            | 7,3       | 8,0          |
|  | 03/09   | 7,4              | 6,5    | 9,0      | 8,7            | 7,3            | 6,9       | 7,5          |
|  | 03/10   | 7,8              | 7,3    | 9,9      | 8,7            | 8,1            | 7,2       | 7,6          |
|  | 03/11   | 7,7              | 8,0    | 9,5      | 9,7            | 7,6            | 6,8       | 7,4          |
|  | 03/12   | 7,9              | 7,5    | 9,8      | 9,9            | 7,7            | 7,1       | 7,9          |
|  | 03/13   | 7,6              | 8,3    | 8,7      | 9,5            | 7,9            | 6,7       | 7,2          |
| Comércio, reparação de veículos automotores e de objetos pessoais e domésticos e comércio a varejo de combustíveis | 03/14   | 7,5              | 8,7    | 8,3      | 9,0            | 7,7            | 6,8       | 7,1          |
|  | 03/15   | 7,4              | 7,7    | 8,4      | 9,1            | 7,1            | 6,9       | 6,8          |
|  | 03/07   | 19,4             | 25,0   | 20,7     | 17,9           | 19,5           | 18,7      | 19,0         |
|  | 03/08   | 19,2             | 24,9   | 20,9     | 17,3           | 18,8           | 18,9      | 19,2         |
|  | 03/09   | 19,3             | 26,3   | 19,8     | 18,5           | 18,0           | 18,7      | 20,5         |
|  | 03/10   | 18,7             | 23,6   | 22,0     | 18,2           | 17,7           | 18,0      | 19,3         |
|  | 03/11   | 18,7             | 25,0   | 22,4     | 17,9           | 17,9           | 17,5      | 19,1         |
|  | 03/12   | 18,7             | 23,4   | 20,8     | 18,4           | 18,2           | 17,8      | 19,8         |
| Serviços prestados a empresa, aluguéis, atividades imobiliárias e intermediação financeira                         | 03/13   | 18,7             | 23,5   | 20,4     | 18,5           | 18,0           | 18,0      | 20,0         |
|  | 03/14   | 18,5             | 23,6   | 21,1     | 18,7           | 17,4           | 17,7      | 19,0         |
|  | 03/15   | 18,8             | 21,9   | 22,2     | 19,2           | 17,7           | 17,7      | 20,4         |
|  | 03/07   | 14,8             | 12,1   | 13,7     | 13,2           | 15,6           | 15,8      | 13,3         |
|  | 03/08   | 15,1             | 12,6   | 13,8     | 13,9           | 16,0           | 15,9      | 13,4         |
|  | 03/09   | 15,2             | 12,8   | 15,4     | 13,9           | 15,3           | 16,1      | 13,6         |
|  | 03/10   | 15,8             | 14,3   | 13,7     | 13,9           | 16,5           | 16,9      | 13,8         |
|  | 03/11   | 16,0             | 14,4   | 14,0     | 14,8           | 16,4           | 17,3      | 13,5         |
| Educação, saúde, serviços sociais, administração pública, defesa e seguridade social                               | 03/12   | 16,0             | 17,1   | 15,9     | 14,2           | 15,3           | 17,3      | 14,0         |
|  | 03/13   | 16,3             | 15,4   | 18,0     | 15,1           | 15,9           | 17,0      | 15,1         |
|  | 03/14   | 16,3             | 16,5   | 17,5     | 15,1           | 15,2           | 17,3      | 14,6         |
|  | 03/15   | 16,6             | 16,7   | 16,7     | 14,8           | 15,4           | 18,1      | 14,7         |
|  | 03/07   | 15,6             | 20,7   | 17,4     | 16,2           | 17,6           | 13,0      | 16,7         |
|  | 03/08   | 15,8             | 19,3   | 18,0     | 16,8           | 18,7           | 13,0      | 16,3         |
|  | 03/09   | 16,3             | 20,1   | 17,4     | 16,7           | 19,2           | 13,7      | 16,2         |
|  | 03/10   | 15,7             | 19,3   | 17,1     | 16,0           | 18,6           | 12,8      | 16,9         |
| Serviços domésticos  | 03/11   | 15,7             | 17,5   | 17,8     | 15,9           | 18,8           | 13,2      | 15,9         |
|  | 03/12   | 16,0             | 17,1   | 19,2     | 17,1           | 18,4           | 13,6      | 15,8         |
|  | 03/13   | 16,7             | 18,5   | 18,5     | 17,5           | 19,0           | 14,5      | 17,3         |
|  | 03/14   | 17,0             | 18,3   | 18,3     | 17,2           | 20,4           | 14,2      | 18,5         |
|  | 03/15   | 16,9             | 19,0   | 18,4     | 17,7           | 21,0           | 13,7      | 17,4         |
|  | 03/07   | 8,4              | 8,5    | 10,7     | 9,5            | 8,4            | 8,0       | 6,7          |
|  | 03/08   | 7,6              | 8,5    | 9,6      | 8,5            | 7,9            | 7,0       | 6,5          |
|  | 03/09   | 7,8              | 8,1    | 9,4      | 8,5            | 8,4            | 7,3       | 6,7          |
| Outros serviços (alojamento, transporte, limpeza urbana e serviços pessoais)                                       | 03/10   | 7,5              | 7,8    | 8,9      | 8,5            | 8,0            | 7,0       | 6,4          |
|  | 03/11   | 7,2              | 7,8    | 8,5      | 7,5            | 7,0            | 7,1       | 6,0          |
|  | 03/12   | 6,6              | 7,3    | 7,4      | 7,0            | 6,6            | 6,4       | 5,8          |
|  | 03/13   | 6,2              | 6,5    | 7,7      | 6,2            | 6,6            | 5,9       | 4,7          |
|  | 03/14   | 5,9              | 6,4    | 7,2      | 5,6            | 5,8            | 6,0       | 4,6          |
|  | 03/15   | 6,2              | 6,3    | 7,7      | 6,4            | 5,6            | 6,5       | 4,7          |
|  | 03/07   | 16,9             | 16,1   | 17,8     | 16,3           | 19,0           | 16,3      | 13,7         |
|  | 03/08   | 17,5             | 16,2   | 17,9     | 16,8           | 19,6           | 17,2      | 14,2         |
| Outros serviços (alojamento, transporte, limpeza urbana e serviços pessoais)                                       | 03/09   | 17,2             | 15,3   | 17,7     | 16,2           | 19,8           | 16,9      | 14,2         |
|  | 03/10   | 17,6             | 16,2   | 17,8     | 16,6           | 18,8           | 17,7      | 15,2         |
|  | 03/11   | 17,8             | 16,2   | 17,6     | 16,1           | 19,8           | 17,8      | 15,6         |
|  | 03/12   | 17,8             | 15,1   | 16,1     | 16,4           | 20,7           | 17,7      | 15,4         |
|  | 03/13   | 18,0             | 15,7   | 17,1     | 16,8           | 20,0           | 18,3      | 14,8         |
|  | 03/14   | 18,3             | 15,5   | 18,2     | 17,7           | 20,2           | 18,4      | 15,3         |
|  | 03/15   | 18,6             | 17,2   | 16,2     | 18,3           | 20,5           | 18,7      | 16,6         |

FONTE: IBGE, Diretoria de Pesquisas, Coordenação de Trabalho e Rendimento, Pesquisa Mensal de Emprego.

Indicadores de distribuição da população ocupada, por região metropolitana, segundo a posição na ocupação, para os meses de março de 2007 a 2015

| Distribuição da população ocupada por posição na ocupação (%)        |         |                  |        |          |                |                |           |              |
|--|---------|------------------|--------|----------|----------------|----------------|-----------|--------------|
| Posição na ocupação  | Mês/ano | Total seis áreas | Recife | Salvador | Belo Horizonte | Rio de Janeiro | São Paulo | Porto Alegre |
| <b>Empregados com carteira de trabalho assinada no setor privado</b> | 03/07   | 41,7             | 35,5   | 36,6     | 42,3           | 39,4           | 44,2      | 44,9         |
|  | 03/08   | 43,8             | 38,3   | 39,6     | 44,3           | 39,6           | 47,4      | 45,7         |
|  | 03/09   | 44,5             | 39,0   | 40,4     | 46,4           | 39,8           | 47,9      | 46,9         |
|  | 03/10   | 46,0             | 41,1   | 42,1     | 47,1           | 41,9           | 49,0      | 48,5         |
|  | 03/11   | 48,2             | 44,6   | 44,3     | 49,1           | 43,1           | 51,7      | 50,5         |
|  | 03/12   | 49,2             | 45,4   | 47,2     | 47,9           | 44,0           | 53,3      | 50,0         |
|  | 03/13   | 49,9             | 46,0   | 46,7     | 50,0           | 44,4           | 54,1      | 51,1         |
|  | 03/14   | 50,9             | 48,3   | 46,4     | 51,3           | 45,5           | 55,1      | 51,8         |
| 03/15  | 50,8    | 47,5             | 43,8   | 50,7     | 46,1           | 55,4           | 50,2      |              |
| <b>Empregados sem carteira de trabalho assinada no setor privado</b> | 03/07   | 14,0             | 14,3   | 13,0     | 12,4           | 11,6           | 16,3      | 11,8         |
|  | 03/08   | 13,2             | 11,8   | 12,2     | 12,4           | 11,9           | 14,8      | 12,5         |
|  | 03/09   | 12,5             | 10,8   | 11,9     | 11,5           | 10,5           | 14,5      | 11,7         |
|  | 03/10   | 12,2             | 11,3   | 10,9     | 11,6           | 10,5           | 14,0      | 10,1         |
|  | 03/11   | 11,4             | 10,9   | 11,2     | 9,7            | 10,5           | 12,8      | 10,5         |
|  | 03/12   | 10,7             | 10,5   | 9,7      | 9,9            | 10,4           | 11,4      | 10,3         |
|  | 03/13   | 9,8              | 10,7   | 10,5     | 8,9            | 9,1            | 10,1      | 10,2         |
|  | 03/14   | 8,8              | 9,4    | 10,0     | 8,7            | 8,3            | 8,7       | 8,6          |
| 03/15  | 8,4     | 9,4              | 10,0   | 8,0      | 8,1            | 8,2            | 8,9       |              |
| <b>Militares e funcionários Públicos</b>                             | 03/07   | 7,5              | 10,7   | 7,4      | 7,7            | 8,9            | 6,1       | 7,9          |
|  | 03/08   | 7,7              | 11,0   | 7,4      | 8,3            | 9,7            | 6,0       | 7,9          |
|  | 03/09   | 7,9              | 11,1   | 7,6      | 8,4            | 10,3           | 6,0       | 7,6          |
|  | 03/10   | 7,3              | 10,4   | 7,4      | 7,5            | 9,3            | 5,4       | 8,1          |
|  | 03/11   | 7,5              | 9,7    | 7,4      | 7,5            | 9,8            | 5,8       | 7,3          |
|  | 03/12   | 7,9              | 9,2    | 8,8      | 7,7            | 10,3           | 6,1       | 7,9          |
|  | 03/13   | 7,8              | 9,0    | 7,5      | 7,9            | 10,2           | 6,1       | 8,5          |
|  | 03/14   | 8,1              | 9,4    | 8,3      | 8,2            | 10,7           | 6,3       | 8,6          |
| 03/15  | 8,2     | 9,9              | 8,6    | 8,6      | 11,1           | 6,0            | 8,2       |              |
| <b>Trabalhadores por conta própria</b>                               | 03/07   | 19,6             | 21,2   | 22,2     | 17,9           | 23,5           | 17,1      | 18,8         |
|  | 03/08   | 19,2             | 22,5   | 22,5     | 17,0           | 22,8           | 17,0      | 17,7         |
|  | 03/09   | 18,8             | 23,2   | 21,5     | 16,2           | 22,3           | 16,5      | 17,9         |
|  | 03/10   | 18,6             | 22,6   | 22,8     | 16,0           | 21,7           | 16,5      | 17,2         |
|  | 03/11   | 17,9             | 20,1   | 21,1     | 16,4           | 21,7           | 15,7      | 15,8         |
|  | 03/12   | 18,0             | 20,3   | 19,8     | 17,7           | 21,2           | 15,6      | 17,4         |
|  | 03/13   | 18,1             | 19,1   | 20,2     | 16,7           | 21,8           | 16,2      | 15,9         |
|  | 03/14   | 18,8             | 19,1   | 20,5     | 17,6           | 21,7           | 17,5      | 16,6         |
| 03/15  | 19,4    | 20,3             | 23,5   | 18,1     | 21,5           | 17,8           | 18,3      |              |
| <b>Empregadores</b>  | 03/07   | 4,7              | 4,1    | 4,4      | 5,0            | 4,4            | 5,0       | 4,1          |
|  | 03/08   | 4,6              | 4,0    | 3,7      | 5,1            | 4,5            | 4,6       | 4,8          |
|  | 03/09   | 4,6              | 4,0    | 3,8      | 4,9            | 5,0            | 4,5       | 4,5          |
|  | 03/10   | 4,5              | 2,9    | 3,1      | 4,9            | 4,8            | 4,7       | 5,0          |
|  | 03/11   | 4,1              | 2,7    | 3,3      | 5,0            | 4,1            | 4,1       | 5,0          |
|  | 03/12   | 4,5              | 3,8    | 3,6      | 5,3            | 4,4            | 4,5       | 4,9          |
|  | 03/13   | 4,4              | 4,0    | 3,1      | 6,1            | 3,9            | 4,5       | 5,1          |
|  | 03/14   | 4,3              | 3,7    | 4,0      | 5,0            | 4,0            | 4,3       | 5,0          |
| 03/15  | 4,1     | 3,1              | 2,9    | 4,4      | 4,0            | 4,2            | 5,2       |              |

FONTE: IBGE, Diretoria de Pesquisas, Coordenação de Trabalho e Rendimento, Pesquisa Mensal de Emprego.

Indicadores de distribuição da população ocupada, segundo a posição na ocupação e os grupamentos de atividade, para os meses de março de 2007 a 2015

| Grupamentos de atividade  | Mês/ano | Empregados com carteira assinada | Empregados sem carteira assinada | Trabalhadores por conta própria | Empregadores |
|---|---------|----------------------------------|----------------------------------|---------------------------------|--------------|
| Indústria extrativa, de transformação e distribuição de eletricidade, gás e água                      | 03/07   | 63,6                             | 13,8                             | 16,2                            | 4,6          |
|   | 03/08   | 65,0                             | 13,6                             | 15,7                            | 4,1          |
|   | 03/09   | 66,9                             | 12,6                             | 15,4                            | 3,4          |
|   | 03/10   | 65,9                             | 12,3                             | 16,5                            | 4,1          |
|   | 03/11   | 69,4                             | 10,6                             | 15,0                            | 3,7          |
|   | 03/12   | 70,2                             | 10,3                             | 14,7                            | 3,4          |
|   | 03/13   | 69,8                             | 9,7                              | 15,3                            | 3,9          |
|   | 03/14   | 70,4                             | 8,1                              | 16,3                            | 3,8          |
| Construção  | 03/15   | 69,7                             | 7,6                              | 17,7                            | 3,4          |
|   | 03/07   | 27,8                             | 19,8                             | 45,8                            | 6,2          |
|   | 03/08   | 30,4                             | 18,3                             | 45,1                            | 5,8          |
|   | 03/09   | 34,5                             | 18,4                             | 41,3                            | 5,6          |
|   | 03/10   | 37,4                             | 18,3                             | 39,2                            | 5,0          |
|   | 03/11   | 39,8                             | 16,4                             | 38,5                            | 5,0          |
|   | 03/12   | 41,4                             | 14,8                             | 37,9                            | 5,8          |
|   | 03/13   | 40,9                             | 12,8                             | 39,6                            | 6,4          |
| Comércio, reparação de veículos automotores e de objetos pessoais e comércio a varejo de combustíveis | 03/14   | 40,3                             | 10,5                             | 43,0                            | 6,0          |
|   | 03/15   | 39,1                             | 12,0                             | 43,4                            | 5,4          |
|   | 03/07   | 43,4                             | 17,7                             | 29,3                            | 7,6          |
|   | 03/08   | 45,8                             | 16,8                             | 28,1                            | 7,5          |
|   | 03/09   | 47,2                             | 14,5                             | 29,4                            | 7,3          |
|   | 03/10   | 49,1                             | 14,4                             | 27,2                            | 7,9          |
|   | 03/11   | 52,2                             | 13,6                             | 26,0                            | 6,8          |
|   | 03/12   | 52,2                             | 12,2                             | 27,0                            | 7,6          |
| Serviços prestados a empresa, aluguéis, atividades imobiliárias e intermediação financeira            | 03/13   | 53,9                             | 11,3                             | 26,3                            | 7,4          |
|   | 03/14   | 54,6                             | 11,1                             | 26,1                            | 7,5          |
|   | 03/15   | 55,2                             | 9,7                              | 27,0                            | 7,0          |
|   | 03/07   | 64,4                             | 14,7                             | 14,1                            | 4,8          |
|   | 03/08   | 66,0                             | 13,5                             | 13,8                            | 5,1          |
|   | 03/09   | 65,4                             | 14,0                             | 14,2                            | 5,0          |
|   | 03/10   | 67,1                             | 12,7                             | 14,0                            | 4,6          |
|   | 03/11   | 69,2                             | 12,3                             | 12,4                            | 4,6          |
| Educação, saúde, serviços sociais, administração pública, defesa e seguridade social                  | 03/12   | 69,8                             | 11,5                             | 12,8                            | 4,4          |
|   | 03/13   | 71,4                             | 10,1                             | 12,9                            | 4,1          |
|   | 03/14   | 72,5                             | 8,8                              | 13,1                            | 3,9          |
|   | 03/15   | 74,0                             | 8,2                              | 12,5                            | 3,5          |
|   | 03/07   | 31,8                             | 16,6                             | 5,2                             | 2,0          |
|   | 03/08   | 32,8                             | 14,4                             | 5,7                             | 2,0          |
|   | 03/09   | 34,1                             | 13,6                             | 5,0                             | 2,7          |
|   | 03/10   | 37,0                             | 12,7                             | 4,8                             | 2,3          |
| Outros serviços (alojamento, transporte, limpeza urbana e serviços pessoais)                          | 03/11   | 37,1                             | 12,6                             | 5,0                             | 1,6          |
|   | 03/12   | 37,4                             | 11,9                             | 4,6                             | 1,8          |
|   | 03/13   | 38,4                             | 13,0                             | 4,5                             | 1,8          |
|   | 03/14   | 38,6                             | 11,0                             | 5,0                             | 1,6          |
|   | 03/15   | 38,5                             | 11,0                             | 5,2                             | 1,7          |
|   | 03/07   | 45,4                             | 20,3                             | 27,0                            | 5,1          |
|   | 03/08   | 46,6                             | 19,0                             | 27,0                            | 4,8          |
|   | 03/09   | 47,1                             | 18,7                             | 25,7                            | 5,7          |
|   | 03/10   | 49,0                             | 17,7                             | 26,2                            | 5,0          |
|   | 03/11   | 50,0                             | 17,0                             | 26,2                            | 4,8          |
|   | 03/12   | 50,6                             | 15,9                             | 25,6                            | 5,5          |
|   | 03/13   | 51,7                             | 14,8                             | 25,9                            | 5,3          |
|   | 03/14   | 52,9                             | 13,2                             | 27,0                            | 4,9          |
|   | 03/15   | 51,6                             | 13,2                             | 28,3                            | 4,9          |

FONTE: IBGE, Diretoria de Pesquisas, Coordenação de Trabalho e Rendimento, Pesquisa Mensal de Emprego.

Indicadores de distribuição da população desocupada, por região metropolitana, segundo algumas características em março de 2015

| População desocupada (%)        | Total das seis áreas | Recife | Salvador | Belo Horizonte | Rio de Janeiro | São Paulo | Porto Alegre |
|---------------------------------|----------------------|--------|----------|----------------|----------------|-----------|--------------|
| <b>Sexo:</b>                    |                      |        |          |                |                |           |              |
| Masculino                       | 45,6                 | 48,4   | 42,8     | 46,0           | 43,8           | 45,8      | 50,9         |
| Feminino                        | 54,4                 | 51,6   | 57,2     | 54,0           | 56,2           | 54,2      | 49,1         |
| <b>Faixa etária:</b>            |                      |        |          |                |                |           |              |
| 10 a 14 anos                    | 0,7                  | 0,8    | 0,9      | 0,6            | 0,0            | 1,0       | 0,2          |
| 15 a 17 anos                    | 5,8                  | 5,3    | 6,4      | 7,8            | 2,9            | 5,6       | 11,0         |
| 18 a 24 anos                    | 33,6                 | 33,4   | 32,6     | 33,8           | 32,6           | 34,5      | 32,7         |
| 25 a 49 anos                    | 50,7                 | 52,1   | 50,6     | 47,2           | 53,2           | 50,4      | 48,9         |
| 50 anos ou mais                 | 9,3                  | 8,4    | 9,5      | 10,6           | 11,3           | 8,5       | 7,2          |
| <b>Anos de estudo:</b>          |                      |        |          |                |                |           |              |
| Sem Instrução e menos de 8 anos | 14,8                 | 18,4   | 19,0     | 15,9           | 15,5           | 11,1      | 17,7         |
| 8 a 10 anos                     | 22,0                 | 19,3   | 16,9     | 25,9           | 21,2           | 23,0      | 29,5         |
| 11 anos ou mais                 | 63,2                 | 62,3   | 64,0     | 58,2           | 63,2           | 65,9      | 52,7         |
| <b>Condição de trabalho:</b>    |                      |        |          |                |                |           |              |
| Com trabalho anterior           | 84,1                 | 81,6   | 81,1     | 86,7           | 86,0           | 83,7      | 89,3         |
| Sem trabalho anterior           | 15,9                 | 18,4   | 18,9     | 13,3           | 14,0           | 16,3      | 10,7         |
| <b>Condição na família:</b>     |                      |        |          |                |                |           |              |
| Principal responsável           | 28,5                 | 30,1   | 34,3     | 29,9           | 30,3           | 24,1      | 31,4         |
| Outros membros                  | 71,5                 | 69,9   | 65,7     | 70,1           | 69,7           | 75,9      | 68,6         |
| <b>Com procura de trabalho:</b> |                      |        |          |                |                |           |              |
| Nos 7 dias                      | 85,9                 | 74,4   | 84,2     | 81,1           | 83,4           | 91,2      | 87,1         |
| Nos 23 dias                     | 14,1                 | 25,6   | 15,8     | 18,9           | 16,6           | 8,8       | 12,9         |
| <b>Tempo de procura:</b>        |                      |        |          |                |                |           |              |
| Até 30 dias                     | 22,1                 | 43,6   | 18,1     | 36,3           | 12,1           | 19,3      | 27,6         |
| 31 dias a 6 meses               | 54,5                 | 39,2   | 43,8     | 45,3           | 56,1           | 63,4      | 55,6         |
| 7 a 11 meses                    | 7,4                  | 5,3    | 8,1      | 8,4            | 8,9            | 6,5       | 8,7          |
| 1 ano a menos de 2 anos         | 9,0                  | 3,9    | 14,2     | 5,7            | 13,3           | 7,2       | 5,5          |
| 2 anos ou mais                  | 7,0                  | 7,9    | 15,8     | 4,3            | 9,5            | 3,5       | 2,5          |

FONTE: IBGE, Diretoria de Pesquisas, Coordenação de Trabalho e Rendimento, Pesquisa Mensal de Emprego.

O gráfico a seguir mostra a evolução, de FEVEREIRO de 2014 a MARÇO de 2015, da população desocupada, para o total das seis regiões metropolitanas abrangidas pela pesquisa (em mil pessoas)

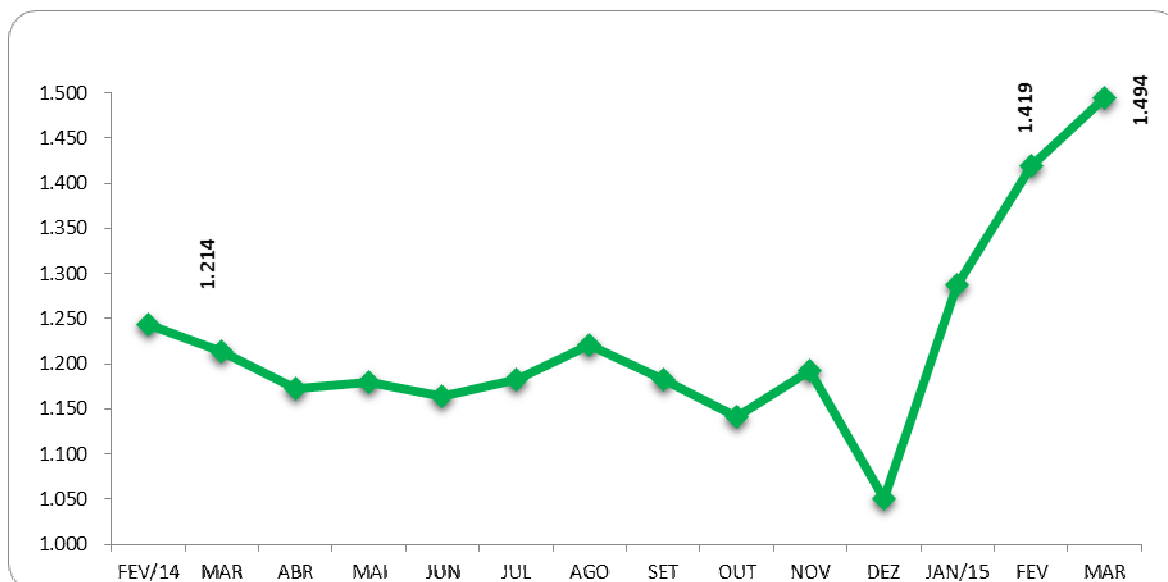

FONTE: IBGE, Diretoria de Pesquisas, Coordenação de Trabalho e Rendimento, Pesquisa Mensal de Emprego.

A tabela a seguir mostra a evolução da taxa de desocupação, desde janeiro de 2005

| Taxa de desocupação (%) |             |             |             |             |            |             |            |
|-------------------------|-------------|-------------|-------------|-------------|------------|-------------|------------|
| Mês/ano                 | Total       | Recife      | Salvador    | B. Horiz.   | R. de Jan. | São paulo   | P. Alegre  |
| jan/05                  | 10,2        | 12,2        | 15,8        | 9,8         | 7,4        | 11,1        | 7,0        |
| fev/05                  | 10,7        | 13,2        | 15,6        | 9,9         | 8,4        | 11,5        | 7,1        |
| <b>mar/05</b>           | <b>10,9</b> | <b>14,1</b> | <b>15,7</b> | <b>10,7</b> | <b>8,4</b> | <b>11,5</b> | <b>7,9</b> |
| abr/05                  | 10,8        | 13,0        | 17,0        | 9,5         | 8,6        | 11,4        | 8,0        |
| mai/05                  | 10,2        | 12,8        | 15,9        | 8,9         | 8,5        | 10,5        | 7,7        |
| jun/05                  | 9,4         | 9,6         | 14,7        | 8,5         | 6,9        | 10,5        | 7,1        |
| jul/05                  | 9,5         | 12,7        | 15,7        | 8,2         | 7,2        | 9,9         | 7,0        |
| ago/05                  | 9,4         | 13,4        | 15,5        | 8,3         | 7,4        | 9,4         | 7,6        |
| set/05                  | 9,7         | 15,0        | 15,2        | 8,1         | 7,4        | 9,7         | 8,4        |
| out/05                  | 9,6         | 14,3        | 14,9        | 8,5         | 7,9        | 9,6         | 7,5        |
| nov/05                  | 9,6         | 14,7        | 15,0        | 8,2         | 7,7        | 9,7         | 7,2        |
| dez/05                  | 8,4         | 13,9        | 14,6        | 7,0         | 6,8        | 7,9         | 6,7        |
| jan/06                  | 9,3         | 15,3        | 14,9        | 8,1         | 6,9        | 9,2         | 7,7        |
| fev/06                  | 10,1        | 15,9        | 13,6        | 9,1         | 7,9        | 10,5        | 7,5        |
| <b>mar/06</b>           | <b>10,4</b> | <b>16,5</b> | <b>13,7</b> | <b>9,3</b>  | <b>8,5</b> | <b>10,6</b> | <b>8,3</b> |
| abr/06                  | 10,4        | 16,5        | 13,4        | 9,1         | 8,4        | 10,7        | 8,3        |
| mai/06                  | 10,2        | 15,0        | 13,5        | 8,5         | 8,6        | 10,5        | 8,3        |
| jun/06                  | 10,4        | 15,4        | 13,5        | 8,6         | 8,8        | 10,9        | 8,2        |
| jul/06                  | 10,8        | 15,3        | 14,4        | 9,1         | 8,7        | 11,3        | 8,7        |
| ago/06                  | 10,6        | 14,9        | 14,3        | 8,7         | 8,2        | 11,6        | 8,3        |
| set/06                  | 10,0        | 13,7        | 13,6        | 7,8         | 7,5        | 11,1        | 7,9        |
| out/06                  | 9,8         | 13,5        | 13,7        | 8,7         | 7,3        | 10,5        | 8,4        |
| nov/06                  | 9,6         | 12,4        | 13,2        | 8,2         | 7,3        | 10,3        | 8,0        |
| dez/06                  | 8,4         | 10,4        | 12,4        | 7,1         | 6,5        | 9,0         | 6,6        |
| jan/07                  | 9,3         | 11,6        | 13,5        | 8,4         | 6,6        | 10,1        | 8,1        |
| fev/07                  | 9,9         | 12,3        | 13,6        | 9,3         | 7,5        | 10,6        | 8,3        |
| <b>mar/07</b>           | <b>10,2</b> | <b>12,0</b> | <b>14,1</b> | <b>8,6</b>  | <b>7,4</b> | <b>11,5</b> | <b>8,2</b> |
| abr/07                  | 10,2        | 12,1        | 14,2        | 8,1         | 7,5        | 11,6        | 7,9        |
| mai/07                  | 10,2        | 12,4        | 14,6        | 8,3         | 8,0        | 11,2        | 7,5        |
| jun/07                  | 9,7         | 12,6        | 14,6        | 7,8         | 8,0        | 10,2        | 7,4        |
| jul/07                  | 9,5         | 12,6        | 14,5        | 7,3         | 7,1        | 10,3        | 7,5        |
| ago/07                  | 9,6         | 12,9        | 14,9        | 7,4         | 7,4        | 10,1        | 7,7        |
| set/07                  | 9,0         | 12,6        | 13,5        | 7,5         | 7,2        | 9,4         | 7,1        |
| out/07                  | 8,7         | 12,2        | 13,0        | 6,9         | 6,5        | 9,5         | 6,3        |
| nov/07                  | 8,3         | 11,0        | 12,8        | 6,4         | 6,5        | 8,8         | 6,1        |
| dez/07                  | 7,5         | 9,9         | 11,4        | 5,5         | 6,1        | 8,0         | 5,3        |
| jan/08                  | 8,0         | 10,1        | 11,3        | 6,7         | 6,4        | 8,6         | 6,2        |
| fev/08                  | 8,7         | 11,0        | 12,2        | 7,7         | 7,0        | 9,3         | 6,4        |
| <b>mar/08</b>           | <b>8,6</b>  | <b>9,7</b>  | <b>12,8</b> | <b>7,2</b>  | <b>6,7</b> | <b>9,4</b>  | <b>6,9</b> |
| abr/08                  | 8,5         | 9,3         | 11,9        | 6,9         | 7,1        | 9,4         | 6,7        |
| mai/08                  | 7,9         | 8,7         | 11,3        | 6,8         | 6,4        | 8,6         | 6,1        |
| jun/08                  | 7,9         | 8,5         | 12,1        | 7,4         | 6,6        | 8,2         | 6,1        |
| jul/08                  | 8,1         | 10,1        | 12,1        | 6,8         | 7,3        | 8,3         | 6,0        |
| ago/08                  | 7,6         | 8,3         | 11,6        | 6,1         | 6,9        | 8,0         | 5,3        |
| set/08                  | 7,7         | 8,9         | 11,3        | 6,1         | 6,9        | 8,0         | 5,7        |
| out/08                  | 7,5         | 8,9         | 10,7        | 5,9         | 7,0        | 7,7         | 5,6        |
| nov/08                  | 7,6         | 9,7         | 10,3        | 5,2         | 6,9        | 8,2         | 5,3        |
| dez/08                  | 6,8         | 7,8         | 10,0        | 5,5         | 6,2        | 7,1         | 4,7        |
| jan/09                  | 8,2         | 8,6         | 11,2        | 6,4         | 6,6        | 9,4         | 5,6        |
| fev/09                  | 8,5         | 9,1         | 11,0        | 6,8         | 6,4        | 10,0        | 6,0        |
| <b>mar/09</b>           | <b>9,0</b>  | <b>10,4</b> | <b>11,9</b> | <b>6,6</b>  | <b>6,9</b> | <b>10,5</b> | <b>6,4</b> |
| abr/09                  | 8,9         | 10,6        | 12,4        | 6,8         | 6,8        | 10,2        | 6,2        |
| mai/09                  | 8,8         | 10,5        | 12,1        | 6,7         | 6,6        | 10,2        | 6,1        |
| jun/09                  | 8,1         | 10,2        | 11,2        | 6,9         | 6,3        | 9,0         | 5,6        |
| jul/09                  | 8,0         | 10,2        | 11,4        | 6,1         | 6,3        | 8,9         | 5,8        |
| ago/09                  | 8,1         | 10,9        | 11,4        | 7,5         | 5,6        | 9,1         | 5,4        |
| set/09                  | 7,7         | 10,5        | 10,9        | 6,4         | 5,5        | 8,7         | 5,4        |
| out/09                  | 7,5         | 9,5         | 10,4        | 6,1         | 5,6        | 8,6         | 5,1        |
| nov/09                  | 7,4         | 9,5         | 11,1        | 5,9         | 5,5        | 8,1         | 5,3        |
| dez/09                  | 6,8         | 8,4         | 10,7        | 5,1         | 5,4        | 7,5         | 4,3        |
| jan/10                  | 7,2         | 8,6         | 11,9        | 6,1         | 5,4        | 8,0         | 4,3        |
| fev/10                  | 7,4         | 8,8         | 11,0        | 6,5         | 5,6        | 8,1         | 5,1        |
| <b>mar/10</b>           | <b>7,6</b>  | <b>8,1</b>  | <b>11,3</b> | <b>6,3</b>  | <b>6,4</b> | <b>8,2</b>  | <b>5,9</b> |
| abr/10                  | 7,3         | 9,1         | 11,2        | 5,8         | 5,9        | 7,7         | 5,4        |
| mai/10                  | 7,5         | 9,7         | 12,0        | 5,8         | 6,3        | 7,8         | 5,0        |
| jun/10                  | 7,0         | 8,6         | 12,0        | 5,1         | 5,8        | 7,4         | 4,7        |

**Taxa de desocupação (%)**

| Mês/ano       | Total                  | Recife                 | Salvador               | B. Horiz.              | R. de Jan.             | São paulo              | P. Alegre              |
|---------------|------------------------|------------------------|------------------------|------------------------|------------------------|------------------------|------------------------|
| jul/10        | 6,9                    | 10,0                   | 12,3                   | 5,1                    | 5,4                    | 7,2                    | 4,8                    |
| ago/10        | 6,7                    | 9,0                    | 11,7                   | 5,2                    | 5,7                    | 6,8                    | 4,6                    |
| set/10        | 6,2                    | 8,8                    | 10,3                   | 4,9                    | 5,3                    | 6,3                    | 4,1                    |
| out/10        | 6,1                    | 8,0                    | 9,9                    | 5,3                    | 5,7                    | 5,9                    | 3,7                    |
| nov/10        | 5,7                    | 8,4                    | 9,4                    | 5,3                    | 4,9                    | 5,5                    | 3,7                    |
| dez/10        | 5,3                    | 6,9                    | 8,4                    | 4,3                    | 4,9                    | 5,3                    | 3,0                    |
| jan/11        | 6,1                    | 7,1                    | 10,7                   | 5,3                    | 5,1                    | 6,0                    | 4,2                    |
| fev/11        | 6,4                    | 7,8                    | 10,3                   | 6,3                    | 4,9                    | 6,6                    | 4,4                    |
| <b>mar/11</b> | <b>6,5</b>             | <b>7,6</b>             | <b>10,5</b>            | <b>5,3</b>             | <b>4,9</b>             | <b>6,9</b>             | <b>5,0</b>             |
| abr/11        | 6,4                    | 7,5                    | 10,2                   | 5,3                    | 4,8                    | 7,1                    | 4,6                    |
| mai/11        | 6,4                    | 6,8                    | 10,5                   | 4,7                    | 5,4                    | 6,7                    | 5,1                    |
| jun/11        | 6,2                    | 6,1                    | 10,2                   | 4,6                    | 5,3                    | 6,6                    | 4,8                    |
| jul/11        | 6,0                    | 6,3                    | 9,8                    | 4,7                    | 5,0                    | 6,5                    | 4,7                    |
| ago/11        | 6,0                    | 6,7                    | 8,9                    | 4,8                    | 5,1                    | 6,3                    | 5,2                    |
| set/11        | 6,0                    | 6,4                    | 9,0                    | 5,0                    | 5,7                    | 6,1                    | 4,8                    |
| out/11        | 5,8                    | 6,0                    | 9,4                    | 4,5                    | 5,7                    | 5,6                    | 4,4                    |
| nov/11        | 5,2                    | 5,5                    | 8,4                    | 4,2                    | 5,5                    | 5,0                    | 3,6                    |
| dez/11        | 4,7                    | 4,7 <sup>1</sup>       | 7,7                    | 3,8                    | 4,9                    | 4,7                    | 3,1                    |
| jan/12        | 5,5                    | 5,7                    | 8,3                    | 4,5                    | 5,6                    | 5,5                    | 3,9                    |
| fev/12        | 5,7                    | 5,1                    | 7,8                    | 4,7                    | 5,7                    | 6,1                    | 4,1                    |
| <b>mar/12</b> | <b>6,2</b>             | <b>6,2</b>             | <b>8,1</b>             | <b>5,1</b>             | <b>5,9</b>             | <b>6,5</b>             | <b>5,2</b>             |
| abri/12       | 6,0                    | 5,6                    | 8,3                    | 5,0                    | 5,6                    | 6,5                    | 4,7                    |
| mai/12        | 5,8                    | 5,9                    | 8,0                    | 5,1                    | 5,2                    | 6,2                    | 4,5                    |
| jun/12        | 5,9                    | 6,3                    | 7,9                    | 4,5                    | 5,2                    | 6,5                    | 4,0                    |
| jul/12        | 5,4                    | 6,5                    | 6,7                    | 4,4                    | 5,0                    | 5,7                    | 3,8                    |
| ago/12        | 5,3                    | 6,7                    | 6,4                    | 4,3                    | 4,7                    | 5,8                    | 3,5                    |
| set/12        | 5,4                    | 5,7                    | 6,2                    | 4,0                    | 4,4                    | 6,5                    | 3,6                    |
| out/12        | 5,3                    | 6,7                    | 7,0                    | 3,9                    | 4,6                    | 5,9                    | 3,9                    |
| nov/12        | 4,9                    | 5,7                    | 6,5                    | 3,9                    | 4,1                    | 5,5                    | 3,5                    |
| dez/12        | 4,6                    | 5,6                    | 5,7 <sup>1</sup>       | 3,5                    | 4,0                    | 5,2                    | 3,0                    |
| jan/13        | 5,4                    | 6,3                    | 6,3                    | 4,2                    | 4,3                    | 6,4                    | 3,5                    |
| fev/13        | 5,6                    | 6,5                    | 6,2                    | 4,2                    | 4,6                    | 6,5                    | 3,9                    |
| <b>mar/13</b> | <b>5,7</b>             | <b>6,8</b>             | <b>6,9<sup>2</sup></b> | <b>4,6</b>             | <b>4,7</b>             | <b>6,3</b>             | <b>4,0</b>             |
| abr/13        | 5,8                    | 6,4                    | 7,7                    | 4,2                    | 4,8                    | 6,7                    | 4,0                    |
| mai/13        | 5,8                    | 6,1                    | 8,4                    | 4,3                    | 5,2                    | 6,3                    | 3,9                    |
| jun/13        | 6,0                    | 6,5                    | 8,8                    | 4,1                    | 5,3                    | 6,6                    | 3,9                    |
| jul/13        | 5,6                    | 7,6                    | 9,3                    | 4,3                    | 4,7                    | 5,8                    | 3,7                    |
| ago/13        | 5,3                    | 6,2                    | 9,4                    | 4,3                    | 4,5                    | 5,4                    | 3,4                    |
| set/13        | 5,4                    | 5,8                    | 9,3                    | 4,5                    | 4,4                    | 5,8                    | 3,4                    |
| out/13        | 5,2                    | 6,1                    | 9,1                    | 4,1                    | 4,1                    | 5,6                    | 3,0                    |
| nov/13        | 4,6                    | 6,5                    | 8,2                    | 3,9                    | 3,8                    | 4,7                    | 2,6 <sup>1</sup>       |
| dez/13        | 4,3 <sup>1</sup>       | 5,9                    | 7,7                    | 3,4                    | 3,7                    | 4,4 <sup>1</sup>       | 2,6 <sup>1</sup>       |
| jan/14        | 4,8                    | 7,4                    | 8,0                    | 3,8                    | 3,6                    | 5,0                    | 2,8                    |
| fev/14        | 5,1                    | 6,4                    | 9,0                    | 3,9                    | 3,9                    | 5,5                    | 3,3                    |
| <b>mar/14</b> | <b>5,0<sup>2</sup></b> | <b>5,5<sup>2</sup></b> | <b>9,2</b>             | <b>3,6<sup>2</sup></b> | <b>3,5<sup>2</sup></b> | <b>5,7<sup>2</sup></b> | <b>3,2<sup>2</sup></b> |
| abri/14       | 4,9                    | 6,3                    | 9,1                    | 3,6                    | 3,5                    | 5,2                    | 3,2                    |
| mai/14        | 4,9                    | 7,2                    | 9,2                    | 3,8                    | 3,4                    | 5,1                    | 3,0                    |
| jun/14        | 4,8                    | 6,2                    | 9,0                    | 3,9                    | 3,2                    | 5,1                    | 3,7                    |
| jul/14        | 4,9                    | 6,6                    | 8,9                    | 4,1                    | 3,6                    | 4,9                    | 4,3                    |
| ago/14        | 5,0                    | 7,1                    | 9,3                    | 4,2                    | 3,0 <sup>1</sup>       | 5,1                    | 4,8                    |
| set/14        | 4,9                    | 6,7                    | 10,3                   | 3,8                    | 3,4                    | 4,5                    | 4,9                    |
| out/14        | 4,7                    | 6,7                    | 8,5                    | 3,5                    | 3,8                    | 4,4 <sup>1</sup>       | 4,6                    |
| nov/14        | 4,8                    | 6,8                    | 9,6                    | 3,7                    | 3,6                    | 4,7                    | 4,2                    |
| dez/14        | 4,3 <sup>1</sup>       | 5,5                    | 8,1                    | 2,9 <sup>1</sup>       | 3,5                    | 4,4 <sup>1</sup>       | 3,6                    |
| jan/15        | 5,3                    | 6,7                    | 9,6                    | 4,1                    | 3,6                    | 5,7                    | 3,8                    |
| fev/15        | 5,9                    | 7,0                    | 10,8                   | 4,9                    | 4,2                    | 6,1                    | 4,7                    |
| <b>mar/15</b> | <b>6,2</b>             | <b>8,1</b>             | <b>12,0</b>            | <b>4,7</b>             | <b>4,8</b>             | <b>6,0</b>             | <b>5,1</b>             |

FONTE: IBGE, Diretoria de Pesquisas, Coordenação de Trabalho e Rendimento, Pesquisa Mensal de Emprego.

<sup>1</sup>menor taxa da série.

<sup>2</sup>menor taxa da série para um mês de março.





| Mês/ano       | Total      |            | Recife     |            | Salvador    |             | B. Horizonte |            | Rio de Janeiro |            | São Paulo  |            | P. Alegre  |            |
|---------------|------------|------------|------------|------------|-------------|-------------|--------------|------------|----------------|------------|------------|------------|------------|------------|
|               | masc.      | fem.       | masc.      | fem.       | masc.       | fem.        | masc.        | Fem.       | masc.          | fem.       | masc.      | fem.       | masc.      | fem.       |
| jul/10        | 5,4        | 8,7        | 8,1        | 12,3       | 10,0        | 14,8        | 3,9          | 6,5        | 3,9            | 7,2        | 5,7        | 8,8        | 3,2        | 6,7        |
| ago/10        | 5,2        | 8,6        | 7,0        | 11,4       | 9,2         | 14,3        | 4,2          | 6,4        | 3,7            | 8,1        | 5,6        | 8,2        | 3,2        | 6,1        |
| set/10        | 4,8        | 7,9        | 6,3        | 11,7       | 8,1         | 12,7        | 3,5          | 6,4        | 3,6            | 7,3        | 5,2        | 7,6        | 3,0        | 5,4        |
| out/10        | 4,6        | 7,8        | 6,1        | 10,2       | 7,4         | 12,6        | 3,8          | 7,0        | 3,8            | 8,0        | 4,9        | 7,1        | 2,7        | 4,8        |
| nov/10        | 4,3        | 7,4        | 5,8        | 11,4       | 6,2         | 12,6        | 3,9          | 6,7        | 3,4            | 6,8        | 4,5        | 6,8        | 2,9        | 4,6        |
| dez/10        | 4,1        | 6,7        | 5,1        | 9,1        | 5,7         | 11,2        | 3,4          | 5,3        | 3,2            | 6,9        | 4,7        | 6,1        | 2,2        | 3,9        |
| jan/11        | 4,8        | 7,5        | 5,3        | 9,3        | 7,6         | 14,0        | 4,2          | 6,6        | 3,6            | 7,0        | 5,3        | 6,9        | 3,4        | 5,3        |
| fev/11        | 5,1        | 7,9        | 5,9        | 10,1       | 7,3         | 13,4        | 5,0          | 7,8        | 3,6            | 6,5        | 5,8        | 7,5        | 3,2        | 5,9        |
| <b>mar/11</b> | <b>5,0</b> | <b>8,2</b> | <b>6,0</b> | <b>9,6</b> | <b>7,8</b>  | <b>13,2</b> | <b>4,1</b>   | <b>6,7</b> | <b>3,6</b>     | <b>6,5</b> | <b>5,5</b> | <b>8,6</b> | <b>3,9</b> | <b>6,3</b> |
| abr/11        | 5,0        | 8,1        | 6,1        | 9,3        | 7,1         | 13,3        | 4,2          | 6,6        | 3,5            | 6,4        | 5,8        | 8,6        | 3,6        | 5,8        |
| mai/11        | 4,9        | 8,0        | 5,6        | 8,3        | 7,5         | 13,7        | 3,4          | 6,1        | 4,2            | 6,8        | 5,4        | 8,4        | 4,2        | 6,2        |
| jun/11        | 5,0        | 7,6        | 5,1        | 7,3        | 7,6         | 13,0        | 3,6          | 5,7        | 4,1            | 6,8        | 5,5        | 7,9        | 3,6        | 6,1        |
| jul/11        | 4,7        | 7,6        | 5,4        | 7,5        | 7,1         | 12,6        | 3,8          | 5,8        | 3,4            | 6,9        | 5,4        | 7,7        | 3,7        | 5,9        |
| ago/11        | 4,6        | 7,6        | 5,3        | 8,3        | 6,4         | 11,6        | 3,6          | 6,2        | 3,4            | 7,1        | 5,3        | 7,5        | 4,0        | 6,5        |
| set/11        | 4,7        | 7,5        | 5,4        | 7,5        | 6,7         | 11,3        | 3,9          | 6,3        | 3,9            | 8,0        | 5,1        | 7,2        | 3,9        | 5,9        |
| out/11        | 4,5        | 7,2        | 4,7        | 7,5        | 6,9         | 12,1        | 3,5          | 5,6        | 4,0            | 7,8        | 4,8        | 6,6        | 3,6        | 5,3        |
| nov/11        | 3,9        | 6,7        | 3,8        | 7,7        | 6,0         | 11,1        | 3,4          | 5,0        | 3,6            | 7,8        | 4,0        | 6,0        | 2,8        | 4,4        |
| dez/11        | 3,7        | 6,0        | 3,5        | 6,1        | 5,6         | 10,0        | 3,3          | 4,3        | 3,4            | 6,8        | 3,9        | 5,6        | 2,6        | 3,7        |
| jan/12        | 4,3        | 6,9        | 4,4        | 7,2        | 6,1         | 10,9        | 3,8          | 5,3        | 4,0            | 7,5        | 4,5        | 6,7        | 3,0        | 5,0        |
| fev/12        | 4,6        | 7,1        | 4,3        | 6,0        | 6,1         | 9,7         | 3,9          | 5,6        | 4,3            | 7,3        | 5,0        | 7,4        | 3,2        | 5,2        |
| <b>mar/12</b> | <b>5,0</b> | <b>7,7</b> | <b>5,1</b> | <b>7,6</b> | <b>5,9</b>  | <b>10,6</b> | <b>4,0</b>   | <b>6,3</b> | <b>4,5</b>     | <b>7,6</b> | <b>5,4</b> | <b>7,8</b> | <b>4,4</b> | <b>6,1</b> |
| abr/12        | 4,6        | 7,7        | 4,3        | 7,2        | 5,7         | 11,2        | 3,7          | 6,4        | 4,2            | 7,4        | 5,1        | 8,2        | 3,9        | 5,6        |
| mai/12        | 4,5        | 7,3        | 4,9        | 7,2        | 5,7         | 10,5        | 3,7          | 6,6        | 3,7            | 7,0        | 5,0        | 7,6        | 3,7        | 5,4        |
| jun/12        | 4,8        | 7,1        | 5,3        | 7,6        | 5,7         | 10,3        | 3,7          | 5,4        | 4,0            | 6,6        | 5,5        | 7,7        | 3,3        | 4,8        |
| jul/12        | 4,4        | 6,6        | 5,2        | 8,0        | 5,1         | 8,4         | 3,6          | 5,3        | 3,6            | 6,8        | 5,1        | 6,4        | 2,5        | 5,3        |
| ago/12        | 4,2        | 6,7        | 5,6        | 8,1        | 4,8         | 8,2         | 3,3          | 5,3        | 3,5            | 6,2        | 4,7        | 7,1        | 2,8        | 4,4        |
| set/12        | 4,3        | 6,7        | 4,6        | 6,9        | 5,1         | 7,5         | 3,1          | 4,9        | 3,2            | 5,9        | 5,3        | 7,9        | 2,5        | 4,8        |
| out/12        | 4,1        | 6,7        | 5,5        | 8,1        | 5,1         | 8,9         | 2,8          | 5,1        | 3,2            | 6,2        | 4,8        | 7,1        | 3,0        | 5,0        |
| nov/12        | 4,0        | 5,9        | 4,3        | 7,5        | 4,7         | 8,3         | 3,2          | 4,7        | 3,4            | 4,8        | 4,6        | 6,4        | 2,7        | 4,3        |
| dez/12        | 3,9        | 5,4        | 5,1        | 6,2        | 3,9         | 7,4         | 3,2          | 3,9        | 3,4            | 4,7        | 4,5        | 6,0        | 2,5        | 3,6        |
| jan/13        | 4,5        | 6,5        | 5,4        | 7,4        | 4,3         | 8,4         | 3,4          | 5,2        | 3,4            | 5,4        | 5,6        | 7,3        | 3,2        | 4,0        |
| fev/13        | 4,8        | 6,4        | 5,8        | 7,5        | 4,1         | 8,5         | 3,6          | 4,9        | 3,8            | 5,5        | 5,9        | 7,2        | 3,6        | 4,3        |
| <b>mar/13</b> | <b>4,6</b> | <b>6,9</b> | <b>5,4</b> | <b>8,5</b> | <b>4,9</b>  | <b>9,1</b>  | <b>3,9</b>   | <b>5,4</b> | <b>3,2</b>     | <b>6,5</b> | <b>5,6</b> | <b>7,2</b> | <b>3,2</b> | <b>4,9</b> |
| abr/13        | 4,6        | 7,2        | 5,0        | 8,0        | 5,4         | 10,1        | 3,6          | 4,9        | 3,4            | 6,3        | 5,6        | 8,1        | 3,3        | 4,7        |
| mai/13        | 4,6        | 7,2        | 5,1        | 7,3        | 6,0         | 10,9        | 3,2          | 5,6        | 3,8            | 6,8        | 5,2        | 7,6        | 3,1        | 4,8        |
| jun/13        | 4,8        | 7,3        | 5,8        | 7,4        | 6,4         | 11,2        | 3,3          | 4,9        | 3,7            | 7,0        | 5,5        | 7,8        | 3,8        | 4,1        |
| jul/13        | 4,4        | 7,0        | 6,2        | 9,3        | 6,7         | 11,8        | 3,5          | 5,2        | 3,6            | 6,1        | 4,6        | 7,1        | 3,1        | 4,3        |
| ago/13        | 4,3        | 6,4        | 5,2        | 7,4        | 7,1         | 11,8        | 3,7          | 4,9        | 3,2            | 5,9        | 4,7        | 6,2        | 2,7        | 4,3        |
| set/13        | 4,5        | 6,5        | 5,2        | 6,6        | 7,0         | 11,7        | 4,0          | 5,1        | 3,2            | 5,9        | 5,1        | 6,6        | 2,8        | 4,0        |
| out/13        | 4,2        | 6,3        | 5,1        | 7,3        | 6,6         | 11,7        | 3,7          | 4,6        | 3,1            | 5,3        | 4,7        | 6,6        | 2,7        | 3,3        |
| nov/13        | 3,8        | 5,6        | 5,3        | 7,8        | 6,1         | 10,4        | 3,4          | 4,6        | 3,1            | 4,5        | 3,9        | 5,6        | 2,4        | 2,7        |
| dez/13        | 3,5        | 5,3        | 5,5        | 6,5        | 6,1         | 9,4         | 3,0          | 4,0        | 2,4            | 5,2        | 3,7        | 5,2        | 2,6        | 2,6        |
| jan/14        | 4,1        | 5,6        | 6,6        | 8,3        | 7,0         | 8,9         | 3,5          | 4,2        | 2,6            | 4,9        | 4,4        | 5,7        | 2,4        | 3,1        |
| fev/14        | 4,2        | 6,3        | 5,7        | 7,2        | 7,1         | 10,9        | 3,4          | 4,5        | 2,4            | 5,6        | 4,8        | 6,4        | 2,7        | 4,0        |
| <b>mar/14</b> | <b>3,9</b> | <b>6,3</b> | <b>4,5</b> | <b>6,8</b> | <b>6,9</b>  | <b>11,8</b> | <b>3,1</b>   | <b>4,1</b> | <b>2,3</b>     | <b>4,9</b> | <b>4,7</b> | <b>7,0</b> | <b>2,5</b> | <b>3,9</b> |
| abr/14        | 3,8        | 6,1        | 5,0        | 7,8        | 6,2         | 12,2        | 3,1          | 4,2        | 2,7            | 4,4        | 4,3        | 6,3        | 2,8        | 3,6        |
| mai/14        | 4,0        | 5,9        | 6,1        | 8,4        | 6,9         | 11,6        | 3,6          | 4,1        | 2,7            | 4,3        | 4,2        | 6,0        | 2,8        | 3,2        |
| jun/14        | 4,0        | 5,8        | 5,6        | 6,9        | 5,7         | 12,3        | 3,4          | 4,4        | 2,8            | 3,7        | 4,3        | 5,9        | 3,0        | 4,4        |
| jul/14        | 4,1        | 5,8        | 5,7        | 7,7        | 6,0         | 12,0        | 3,9          | 4,2        | 3,0            | 4,3        | 4,2        | 5,6        | 3,5        | 5,1        |
| ago/14        | 4,2        | 5,9        | 6,5        | 7,9        | 6,8         | 12,0        | 3,7          | 4,7        | 2,6            | 3,5        | 4,4        | 6,0        | 4,0        | 5,7        |
| set/14        | 4,0        | 5,9        | 5,6        | 8,0        | 8,4         | 12,2        | 3,8          | 3,9        | 2,5            | 4,6        | 3,8        | 5,3        | 4,1        | 5,7        |
| out/14        | 3,8        | 5,7        | 5,3        | 8,3        | 6,5         | 10,4        | 3,0          | 4,2        | 2,7            | 5,1        | 3,9        | 4,9        | 3,9        | 5,4        |
| nov/14        | 4,1        | 5,7        | 5,7        | 8,0        | 7,5         | 11,7        | 3,2          | 4,3        | 3,0            | 4,3        | 4,1        | 5,3        | 4,1        | 4,4        |
| dez/14        | 3,8        | 5,0        | 5,0        | 6,1        | 6,4         | 9,8         | 2,5          | 3,4        | 2,9            | 4,1        | 3,9        | 4,9        | 3,5        | 3,7        |
| jan/15        | 4,7        | 6,0        | 5,3        | 8,3        | 7,8         | 11,5        | 3,5          | 4,8        | 3,1            | 4,1        | 5,3        | 6,2        | 3,7        | 3,9        |
| fev/15        | 5,0        | 6,9        | 6,3        | 8,0        | 8,4         | 13,3        | 4,5          | 5,4        | 3,5            | 5,1        | 5,1        | 7,2        | 4,9        | 4,4        |
| <b>mar/15</b> | <b>5,3</b> | <b>7,2</b> | <b>7,2</b> | <b>9,2</b> | <b>10,1</b> | <b>13,9</b> | <b>4,1</b>   | <b>5,4</b> | <b>3,9</b>     | <b>6,0</b> | <b>5,2</b> | <b>6,9</b> | <b>4,9</b> | <b>5,3</b> |

FONTE: IBGE, Diretoria de Pesquisas, Coordenação de Trabalho e Rendimento, Pesquisa Mensal de Emprego.

O gráfico a seguir mostra a evolução, da taxa de desocupação nos meses de MARÇO, de 2003 a 2015, para o conjunto das seis regiões metropolitanas abrangidas pela pesquisa.

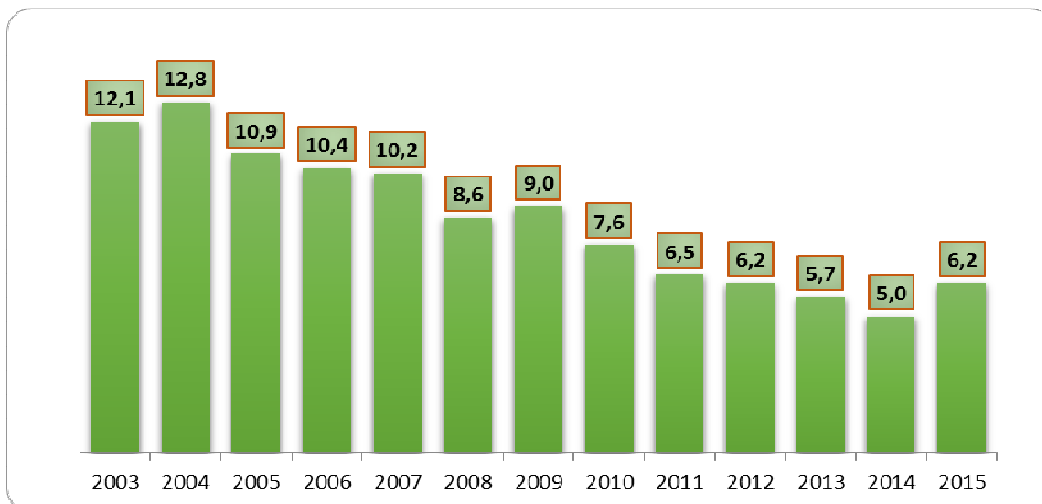

FONTE: IBGE, Diretoria de Pesquisas, Coordenação de Trabalho e Rendimento, Pesquisa Mensal de Emprego.

## Evolução do rendimento médio real habitual da população ocupada

(continua na página seguinte)

| Rendimento médio real habitual da população ocupada, por região metropolitana<br>(a preços de março de 2015) |                 |                 |                 |                 |                 |                 |                 |
|--|-----------------|-----------------|-----------------|-----------------|-----------------|-----------------|-----------------|
| Mês/ano  | TOTAL           | Recife          | Salvador        | B. Horiz.       | R. de Jan.      | São Paulo       | P. Alegre       |
| jan/05   | 1.645,32        | 1.109,29        | 1.213,71        | 1.455,81        | 1.700,76        | 1.832,70        | 1.539,82        |
| fev/05   | 1.658,28        | 1.142,33        | 1.217,15        | 1.461,46        | 1.674,35        | 1.858,18        | 1.595,57        |
| <b>mar/05</b>  | <b>1.654,04</b> | <b>1.107,88</b> | <b>1.257,52</b> | <b>1.477,52</b> | <b>1.635,74</b> | <b>1.869,68</b> | <b>1.540,63</b> |
| abr/05   | 1.629,88        | 1.165,47        | 1.227,86        | 1.482,19        | 1.634,47        | 1.815,98        | 1.506,65        |
| mai/05   | 1.606,51        | 1.122,84        | 1.186,69        | 1.475,90        | 1.599,51        | 1.799,23        | 1.513,79        |
| jun/05   | 1.632,51        | 1.183,67        | 1.220,90        | 1.479,28        | 1.608,01        | 1.837,24        | 1.528,50        |
| jul/05   | 1.672,20        | 1.232,80        | 1.250,65        | 1.504,02        | 1.651,76        | 1.883,61        | 1.545,48        |
| ago/05   | 1.685,67        | 1.232,71        | 1.305,06        | 1.470,69        | 1.700,00        | 1.883,33        | 1.565,82        |
| set/05   | 1.680,77        | 1.306,84        | 1.347,75        | 1.482,45        | 1.681,14        | 1.860,19        | 1.573,77        |
| out/05   | 1.662,88        | 1.233,54        | 1.347,74        | 1.447,20        | 1.722,61        | 1.814,09        | 1.587,11        |
| nov/05   | 1.674,89        | 1.193,84        | 1.362,03        | 1.443,38        | 1.727,53        | 1.857,15        | 1.539,23        |
| dez/05   | 1.699,53        | 1.192,30        | 1.352,11        | 1.446,01        | 1.754,83        | 1.897,35        | 1.558,36        |
| jan/06   | 1.672,19        | 1.168,32        | 1.324,83        | 1.451,84        | 1.724,25        | 1.858,94        | 1.552,77        |
| fev/06   | 1.697,28        | 1.144,65        | 1.296,81        | 1.480,40        | 1.686,25        | 1.935,68        | 1.580,37        |
| <b>mar/06</b>  | <b>1.699,31</b> | <b>1.218,93</b> | <b>1.308,24</b> | <b>1.492,40</b> | <b>1.688,64</b> | <b>1.921,60</b> | <b>1.590,91</b> |
| abr/06   | 1.702,90        | 1.228,26        | 1.274,90        | 1.515,63        | 1.672,61        | 1.943,91        | 1.567,09        |
| mai/06   | 1.727,24        | 1.273,77        | 1.271,77        | 1.554,87        | 1.683,54        | 1.976,62        | 1.593,82        |
| jun/06   | 1.739,89        | 1.313,37        | 1.270,22        | 1.542,90        | 1.718,66        | 1.990,47        | 1.564,87        |
| jul/06   | 1.721,50        | 1.245,89        | 1.339,49        | 1.556,88        | 1.704,82        | 1.939,53        | 1.601,10        |
| ago/06   | 1.736,25        | 1.252,95        | 1.366,13        | 1.567,14        | 1.732,08        | 1.947,56        | 1.616,37        |
| set/06   | 1.719,59        | 1.221,50        | 1.407,49        | 1.544,40        | 1.737,59        | 1.906,62        | 1.633,73        |
| out/06   | 1.749,89        | 1.275,51        | 1.434,46        | 1.544,11        | 1.791,71        | 1.934,84        | 1.631,86        |
| nov/06   | 1.752,88        | 1.302,39        | 1.423,67        | 1.533,94        | 1.723,86        | 1.976,94        | 1.652,84        |
| dez/06   | 1.770,82        | 1.250,88        | 1.398,94        | 1.544,82        | 1.775,93        | 2.002,08        | 1.629,29        |
| jan/07   | 1.752,08        | 1.261,35        | 1.360,78        | 1.597,82        | 1.764,82        | 1.959,29        | 1.609,75        |
| fev/07   | 1.785,36        | 1.255,23        | 1.350,46        | 1.575,03        | 1.754,04        | 2.042,78        | 1.657,01        |
| <b>mar/07</b>  | <b>1.784,59</b> | <b>1.234,79</b> | <b>1.353,83</b> | <b>1.520,13</b> | <b>1.827,19</b> | <b>2.013,89</b> | <b>1.671,41</b> |
| abr/07   | 1.789,22        | 1.279,94        | 1.357,29        | 1.570,42        | 1.838,12        | 2.000,72        | 1.661,57        |
| mai/07   | 1.794,84        | 1.256,46        | 1.433,08        | 1.574,88        | 1.837,12        | 2.006,80        | 1.657,13        |
| jun/07   | 1.785,79        | 1.259,57        | 1.362,90        | 1.578,94        | 1.870,68        | 1.971,50        | 1.666,89        |
| jul/07   | 1.764,52        | 1.278,41        | 1.366,34        | 1.585,10        | 1.855,68        | 1.928,07        | 1.672,57        |
| ago/07   | 1.756,38        | 1.335,50        | 1.361,37        | 1.596,65        | 1.800,34        | 1.930,88        | 1.657,42        |
| set/07   | 1.761,15        | 1.253,62        | 1.363,60        | 1.566,19        | 1.836,69        | 1.932,43        | 1.691,13        |
| out/07   | 1.770,71        | 1.293,75        | 1.362,44        | 1.603,50        | 1.801,91        | 1.960,22        | 1.680,33        |
| nov/07   | 1.794,82        | 1.294,58        | 1.417,18        | 1.644,10        | 1.829,99        | 1.979,66        | 1.700,47        |
| dez/07   | 1.810,55        | 1.290,05        | 1.439,08        | 1.581,22        | 1.819,95        | 2.036,92        | 1.701,23        |
| jan/08   | 1.810,47        | 1.285,06        | 1.421,59        | 1.569,26        | 1.805,52        | 2.050,30        | 1.708,84        |
| fev/08   | 1.830,16        | 1.278,38        | 1.477,90        | 1.595,30        | 1.806,84        | 2.069,68        | 1.762,08        |
| <b>mar/08</b>  | <b>1.819,74</b> | <b>1.223,15</b> | <b>1.432,17</b> | <b>1.644,27</b> | <b>1.835,24</b> | <b>2.029,34</b> | <b>1.764,80</b> |
| abr/08   | 1.838,10        | 1.316,88        | 1.387,93        | 1.617,01        | 1.934,45        | 2.025,44        | 1.738,24        |
| mai/08   | 1.820,96        | 1.242,25        | 1.442,63        | 1.636,18        | 1.902,04        | 2.004,02        | 1.693,85        |
| jun/08   | 1.816,02        | 1.197,57        | 1.456,27        | 1.604,74        | 1.934,71        | 1.990,75        | 1.678,27        |
| jul/08   | 1.818,29        | 1.220,89        | 1.457,89        | 1.643,62        | 1.944,84        | 1.982,03        | 1.657,91        |
| ago/08   | 1.855,89        | 1.248,65        | 1.449,18        | 1.651,79        | 2.013,19        | 2.019,01        | 1.692,52        |
| set/08   | 1.873,40        | 1.257,59        | 1.531,60        | 1.707,28        | 1.984,10        | 2.041,65        | 1.709,50        |
| out/08   | 1.849,91        | 1.246,57        | 1.513,48        | 1.721,45        | 1.955,39        | 1.998,67        | 1.729,25        |
| nov/08   | 1.866,09        | 1.264,11        | 1.530,64        | 1.694,99        | 1.956,20        | 2.045,20        | 1.698,62        |
| dez/08   | 1.875,80        | 1.300,62        | 1.535,28        | 1.782,16        | 1.908,79        | 2.068,48        | 1.697,45        |
| jan/09   | 1.916,81        | 1.288,16        | 1.450,03        | 1.687,11        | 1.926,78        | 2.183,03        | 1.783,98        |
| fev/09   | 1.914,10        | 1.241,21        | 1.463,14        | 1.727,02        | 1.959,81        | 2.147,55        | 1.800,95        |
| <b>mar/09</b>  | <b>1.910,55</b> | <b>1.197,24</b> | <b>1.495,25</b> | <b>1.697,46</b> | <b>2.004,19</b> | <b>2.125,30</b> | <b>1.791,50</b> |
| abr/09   | 1.896,69        | 1.250,14        | 1.486,53        | 1.666,23        | 2.014,45        | 2.083,06        | 1.802,32        |
| mai/09   | 1.876,23        | 1.201,81        | 1.512,48        | 1.737,25        | 1.941,58        | 2.069,09        | 1.761,87        |
| jun/09   | 1.869,92        | 1.203,10        | 1.510,81        | 1.764,94        | 1.916,53        | 2.060,54        | 1.758,04        |
| jul/09   | 1.879,79        | 1.264,36        | 1.560,19        | 1.736,57        | 1.996,30        | 2.021,41        | 1.787,41        |
| ago/09   | 1.897,61        | 1.254,92        | 1.530,78        | 1.763,51        | 2.019,39        | 2.047,32        | 1.795,44        |
| set/09   | 1.908,74        | 1.323,90        | 1.574,37        | 1.717,56        | 2.016,91        | 2.069,24        | 1.798,50        |
| out/09   | 1.908,44        | 1.259,76        | 1.607,27        | 1.740,21        | 1.994,88        | 2.085,65        | 1.782,55        |
| nov/09   | 1.906,83        | 1.242,87        | 1.536,50        | 1.736,50        | 1.972,73        | 2.105,87        | 1.805,25        |
| dez/09   | 1.889,69        | 1.196,47        | 1.517,02        | 1.706,53        | 1.959,44        | 2.094,28        | 1.797,75        |
| jan/10   | 1.909,60        | 1.258,44        | 1.491,10        | 1.812,64        | 1.974,19        | 2.084,39        | 1.847,66        |
| fev/10   | 1.931,65        | 1.259,71        | 1.503,61        | 1.752,12        | 2.066,07        | 2.090,80        | 1.892,96        |
| <b>mar/10</b>  | <b>1.938,54</b> | <b>1.320,11</b> | <b>1.485,66</b> | <b>1.788,63</b> | <b>2.062,62</b> | <b>2.104,48</b> | <b>1.852,34</b> |
| abr/10   | 1.939,60        | 1.281,53        | 1.541,54        | 1.746,61        | 2.087,03        | 2.089,70        | 1.924,39        |
| mai/10   | 1.922,34        | 1.337,44        | 1.592,25        | 1.730,87        | 2.036,02        | 2.065,58        | 1.914,91        |

Rendimento médio real habitual da população ocupada, por região metropolitana  
(a preços de março de 2015)

| Mês/ano       | TOTAL           | Recife          | Salvador        | B. Horiz.       | R. de Jan.      | São Paulo       | P. Alegre       |
|---------------|-----------------|-----------------|-----------------|-----------------|-----------------|-----------------|-----------------|
| jun/10        | 1.932,69        | 1.382,78        | 1.573,81        | 1.794,00        | 2.041,02        | 2.065,39        | 1.921,36        |
| jul/10        | 1.974,81        | 1.412,18        | 1.595,45        | 1.881,78        | 2.082,81        | 2.110,12        | 1.897,59        |
| ago/10        | 2.002,27        | 1.474,63        | 1.647,95        | 1.880,56        | 2.135,28        | 2.124,38        | 1.910,86        |
| set/10        | 2.027,72        | 1.502,20        | 1.668,00        | 1.913,29        | 2.193,79        | 2.133,66        | 1.934,91        |
| out/10        | 2.032,97        | 1.545,54        | 1.710,78        | 1.881,29        | 2.229,18        | 2.125,93        | 1.908,15        |
| nov/10        | 2.016,41        | 1.541,34        | 1.649,92        | 1.819,91        | 2.225,65        | 2.110,37        | 1.942,52        |
| dez/10        | 2.001,53        | 1.408,84        | 1.602,96        | 1.841,80        | 2.241,64        | 2.094,86        | 1.928,62        |
| jan/11        | 2.011,62        | 1.514,01        | 1.591,19        | 1.858,00        | 2.205,47        | 2.100,76        | 1.997,38        |
| fev/11        | 2.002,32        | 1.373,83        | 1.526,13        | 1.815,82        | 2.270,24        | 2.087,93        | 1.995,58        |
| <b>mar/11</b> | <b>2.012,76</b> | <b>1.421,13</b> | <b>1.526,23</b> | <b>1.861,50</b> | <b>2.252,90</b> | <b>2.110,12</b> | <b>1.957,15</b> |
| abr/11        | 1.976,30        | 1.362,52        | 1.573,08        | 1.849,28        | 2.178,46        | 2.068,13        | 1.969,94        |
| mai/11        | 1.999,23        | 1.379,63        | 1.614,83        | 1.866,09        | 2.227,07        | 2.092,05        | 1.922,77        |
| jun/11        | 2.010,00        | 1.376,97        | 1.647,49        | 1.958,94        | 2.152,01        | 2.117,83        | 1.969,03        |
| jul/11        | 2.054,60        | 1.433,80        | 1.747,08        | 1.961,66        | 2.211,26        | 2.153,37        | 2.006,30        |
| ago/11        | 2.065,47        | 1.459,59        | 1.722,52        | 1.946,06        | 2.295,26        | 2.141,91        | 1.983,45        |
| set/11        | 2.028,06        | 1.381,83        | 1.748,02        | 1.913,12        | 2.222,77        | 2.119,66        | 1.920,07        |
| out/11        | 2.027,71        | 1.452,67        | 1.774,24        | 1.929,10        | 2.186,30        | 2.118,80        | 1.908,96        |
| nov/11        | 2.030,38        | 1.510,11        | 1.778,29        | 1.918,11        | 2.186,51        | 2.115,21        | 1.922,88        |
| dez/11        | 2.053,17        | 1.446,45        | 1.801,51        | 1.943,28        | 2.235,05        | 2.145,13        | 1.918,87        |
| jan/12        | 2.066,81        | 1.552,28        | 1.855,00        | 1.976,97        | 2.198,26        | 2.146,56        | 1.994,92        |
| fev/12        | 2.091,13        | 1.466,53        | 1.810,50        | 1.942,81        | 2.279,65        | 2.201,62        | 1.947,89        |
| <b>mar/12</b> | <b>2.124,65</b> | <b>1.483,84</b> | <b>1.801,17</b> | <b>2.033,28</b> | <b>2.276,84</b> | <b>2.250,69</b> | <b>1.990,29</b> |
| abr/12        | 2.099,50        | 1.460,67        | 1.775,57        | 2.043,63        | 2.240,63        | 2.213,40        | 2.009,43        |
| mai/12        | 2.096,73        | 1.519,15        | 1.658,12        | 2.052,08        | 2.235,66        | 2.224,34        | 1.984,88        |
| jun/12        | 2.105,38        | 1.561,70        | 1.690,60        | 2.100,21        | 2.229,44        | 2.216,09        | 2.016,12        |
| jul/12        | 2.073,14        | 1.507,02        | 1.623,67        | 2.062,95        | 2.187,48        | 2.192,77        | 2.020,55        |
| ago/12        | 2.113,07        | 1.585,92        | 1.648,81        | 2.049,89        | 2.210,37        | 2.264,59        | 2.013,06        |
| set/12        | 2.115,83        | 1.554,05        | 1.686,99        | 2.091,18        | 2.214,38        | 2.252,90        | 2.037,70        |
| out/12        | 2.121,78        | 1.565,38        | 1.667,51        | 2.066,79        | 2.232,48        | 2.264,77        | 2.035,71        |
| nov/12        | 2.138,55        | 1.599,07        | 1.672,95        | 2.097,34        | 2.291,03        | 2.262,82        | 2.008,07        |
| dez/12        | 2.118,37        | 1.560,70        | 1.720,24        | 2.075,16        | 2.278,24        | 2.224,62        | 2.006,69        |
| jan/13        | 2.116,26        | 1.549,64        | 1.652,72        | 2.079,20        | 2.260,75        | 2.235,31        | 2.046,25        |
| fev/13        | 2.141,68        | 1.574,98        | 1.632,85        | 2.086,07        | 2.298,60        | 2.263,82        | 2.091,00        |
| <b>mar/13</b> | <b>2.136,71</b> | <b>1.584,93</b> | <b>1.608,32</b> | <b>2.049,22</b> | <b>2.281,23</b> | <b>2.284,46</b> | <b>2.060,36</b> |
| abr/13        | 2.132,86        | 1.553,05        | 1.605,22        | 2.060,31        | 2.300,62        | 2.273,33        | 2.052,29        |
| mai/13        | 2.125,70        | 1.463,40        | 1.598,52        | 2.074,45        | 2.303,36        | 2.258,35        | 2.077,62        |
| jun/13        | 2.122,49        | 1.511,94        | 1.613,69        | 1.992,16        | 2.309,28        | 2.245,52        | 2.143,69        |
| jul/13        | 2.104,28        | 1.514,17        | 1.598,58        | 2.041,71        | 2.274,68        | 2.214,23        | 2.125,95        |
| ago/13        | 2.140,65        | 1.543,26        | 1.610,90        | 2.099,31        | 2.308,09        | 2.250,28        | 2.152,29        |
| set/13        | 2.162,76        | 1.541,87        | 1.641,10        | 2.102,24        | 2.364,23        | 2.273,76        | 2.109,22        |
| out/13        | 2.159,92        | 1.526,77        | 1.575,65        | 2.074,00        | 2.334,80        | 2.298,14        | 2.148,92        |
| nov/13        | 2.202,19        | 1.600,34        | 1.534,71        | 2.081,12        | 2.430,69        | 2.333,10        | 2.187,64        |
| dez/13        | 2.186,42        | 1.587,04        | 1.539,04        | 2.060,67        | 2.445,67        | 2.307,47        | 2.124,19        |
| jan/14        | 2.191,57        | 1.604,61        | 1.524,20        | 2.112,63        | 2.425,38        | 2.299,54        | 2.204,70        |
| fev/14        | 2.208,08        | 1.604,96        | 1.683,31        | 2.123,57        | 2.436,46        | 2.308,43        | 2.175,90        |
| <b>mar/14</b> | <b>2.200,85</b> | <b>1.605,06</b> | <b>1.719,73</b> | <b>2.049,58</b> | <b>2.422,98</b> | <b>2.307,92</b> | <b>2.176,25</b> |
| abr/14        | 2.187,61        | 1.603,47        | 1.677,97        | 2.068,58        | 2.402,69        | 2.302,08        | 2.135,41        |
| mai/14        | 2.193,88        | 1.586,56        | 1.646,82        | 2.040,55        | 2.472,88        | 2.297,20        | 2.149,99        |
| jun/14        | 2.161,92        | 1.571,11        | 1.591,12        | 1.996,06        | 2.459,75        | 2.259,79        | 2.134,48        |
| jul/14        | 2.158,07        | 1.590,34        | 1.553,23        | 1.999,68        | 2.478,14        | 2.248,95        | 2.098,80        |
| ago/14        | 2.193,78        | 1.599,13        | 1.572,46        | 2.084,34        | 2.507,64        | 2.280,71        | 2.151,77        |
| set/14        | 2.196,20        | 1.655,92        | 1.540,71        | 2.046,23        | 2.514,75        | 2.267,73        | 2.242,92        |
| out/14        | 2.245,64        | 1.655,00        | 1.690,39        | 2.139,40        | 2.535,14        | 2.330,57        | 2.201,50        |
| nov/14        | 2.262,13        | 1.631,79        | 1.650,14        | 2.081,40        | 2.534,50        | 2.391,25        | 2.219,16        |
| dez/14        | 2.220,45        | 1.602,28        | 1.688,34        | 2.035,95        | 2.508,78        | 2.311,11        | 2.254,44        |
| jan/15        | 2.228,26        | 1.625,96        | 1.737,45        | 2.065,14        | 2.470,75        | 2.334,29        | 2.206,89        |
| fev/15        | 2.196,76        | 1.664,99        | 1.718,20        | 2.055,87        | 2.434,99        | 2.281,76        | 2.194,92        |
| <b>mar/15</b> | <b>2.134,60</b> | <b>1.641,00</b> | <b>1.601,80</b> | <b>1.992,30</b> | <b>2.370,60</b> | <b>2.228,40</b> | <b>2.099,30</b> |

FONTE: IBGE, Diretoria de Pesquisas, Coordenação de Trabalho e Rendimento, Pesquisa Mensal de Emprego.

O gráfico a seguir mostra a evolução, de FEVEREIRO de 2014 a MARÇO de 2015, do rendimento médio real habitual da população ocupada, para o total das seis regiões metropolitanas abrangidas pela pesquisa

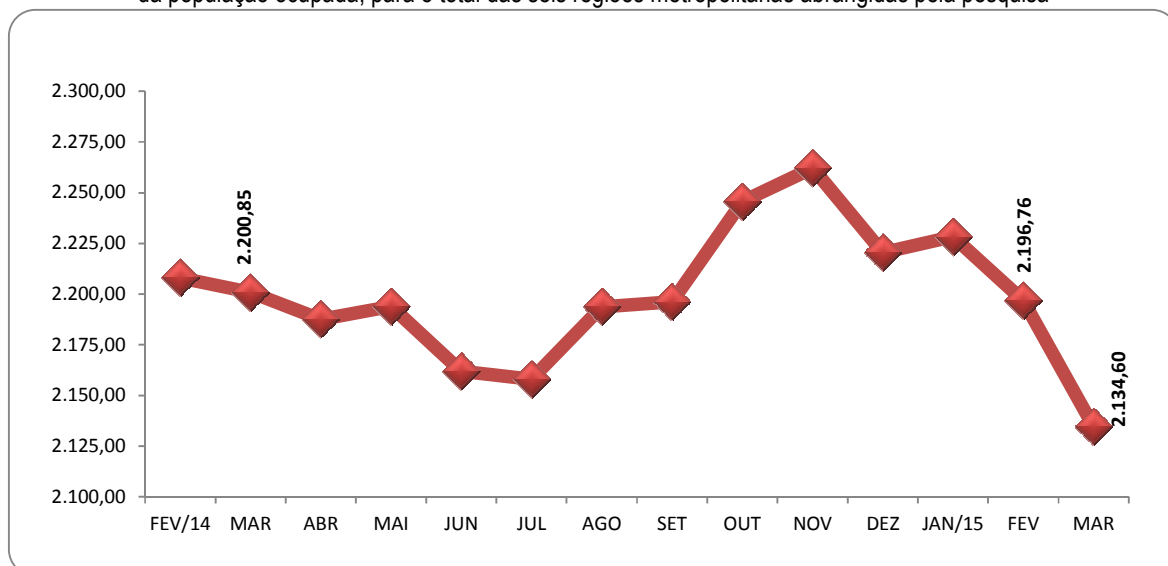

FONTE: IBGE, Diretoria de Pesquisas, Coordenação de Trabalho e Rendimento, Pesquisa Mensal de Emprego.

A tabela a seguir mostra as variações do rendimento médio real habitual da população ocupada, segundo as posições na ocupação, a preços de março de 2015, para as seis regiões

| Rendimento médio real habitualmente recebido                  |               |                   |               |                 |                |
|---|---------------|-------------------|---------------|-----------------|----------------|
| Categorias de posição na ocupação                             | março de 2014 | fevereiro de 2015 | março de 2015 | variação mensal | variação anual |
| Empregados com carteira de trabalho assinada no setor privado | 2.005,37      | 2.001,88          | 1.959,70      | -2,1            | -2,3           |
| Empregados sem carteira de trabalho assinada no setor privado | 1.518,63      | 1.566,12          | 1.560,00      | -0,4            | 2,7            |
| Militares e Funcionários Públicos                             | 3.726,10      | 3.697,99          | 3.612,10      | -2,3            | -3,1           |
| Pessoas que trabalharam por conta própria                     | 1.922,07      | 1.876,97          | 1.868,60      | -0,4            | -2,8           |

FONTE: IBGE, Diretoria de Pesquisas, Coordenação de Trabalho e Rendimento, Pesquisa Mensal de Emprego.

A tabela a seguir mostra as variações do rendimento médio real habitual da população ocupada, por grupamentos de atividade, a preços de março de 2015, para as seis regiões

| Rendimento médio real habitualmente recebido   |               |                   |               |                 |                |
|--|---------------|-------------------|---------------|-----------------|----------------|
| Grupamentos de atividade   | março de 2014 | fevereiro de 2015 | março de 2015 | variação mensal | variação anual |
| População Ocupada  | 2.200,85      | 2.196,76          | 2.134,60      | -2,8            | -3,0           |
| Indústria extrativa, de transformação e distribuição de eletricidade, gás e água                                   | 2.235,38      | 2.239,51          | 2.164,90      | -3,3            | -3,2           |
| Construção   | 1.966,71      | 2.053,06          | 1.937,60      | -5,6            | -1,5           |
| Comércio, reparação de veículos automotores e de objetos pessoais e domésticos e comércio a varejo de combustíveis | 1.788,72      | 1.782,73          | 1.696,00      | -4,9            | -5,2           |
| Serviços prestados à empresa, aluguéis, atividades imobiliárias e intermediação financeira                         | 2.763,49      | 2.602,15          | 2.650,30      | 1,9             | -4,1           |
| Educação, saúde, serviços sociais, administração pública, defesa e seguridade social                               | 2.962,23      | 3.063,39          | 2.924,60      | -4,5            | -1,3           |
| Serviços domésticos  | 937,63        | 966,16            | 928,20        | -3,9            | -1,0           |
| Outros serviços (alojamento, transporte, limpeza urbana e serviços pessoais)                                       | 1.884,07      | 1.916,07          | 1.863,60      | -2,7            | -1,1           |

FONTE: IBGE, Diretoria de Pesquisas, Coordenação de Trabalho e Rendimento, Pesquisa Mensal de Emprego.

A tabela a seguir mostra as variações do rendimento médio real domiciliar *per capita* a preços de março de 2015 (em reais)

| Rendimento médio real domiciliar <i>per capita</i> |               |                   |               |                 |                |
|--|---------------|-------------------|---------------|-----------------|----------------|
| Regiões Metropolitanas                             | março de 2014 | fevereiro de 2015 | março de 2015 | variação mensal | variação anual |
| Total  | 1.480,78      | 1.477,59          | 1.429,60      | -3,2            | -3,5           |
| Recife   | 928,24        | 970,53            | 961,17        | -1,0            | 3,5            |
| Salvador   | 1.090,82      | 1.120,74          | 1.016,73      | -9,3            | -6,8           |
| Belo Horizonte                                     | 1.373,81      | 1.343,76          | 1.305,94      | -2,8            | -4,9           |
| Rio de Janeiro                                     | 1.644,28      | 1.673,41          | 1.589,71      | -5,0            | -3,3           |
| São Paulo  | 1.585,00      | 1.542,90          | 1.513,95      | -1,9            | -4,5           |
| Porto Alegre                                       | 1.481,74      | 1.548,45          | 1.494,45      | -3,5            | 0,9            |

FONTE: IBGE, Diretoria de Pesquisas, Coordenação de Trabalho e Rendimento, Pesquisa Mensal de Emprego.

O gráfico a seguir mostra a evolução, de FEVEREIRO de 2014 a MARÇO de 2015, do rendimento médio real domiciliar *per capita*, para o total das seis regiões metropolitanas abrangidas pela pesquisa (em reais)

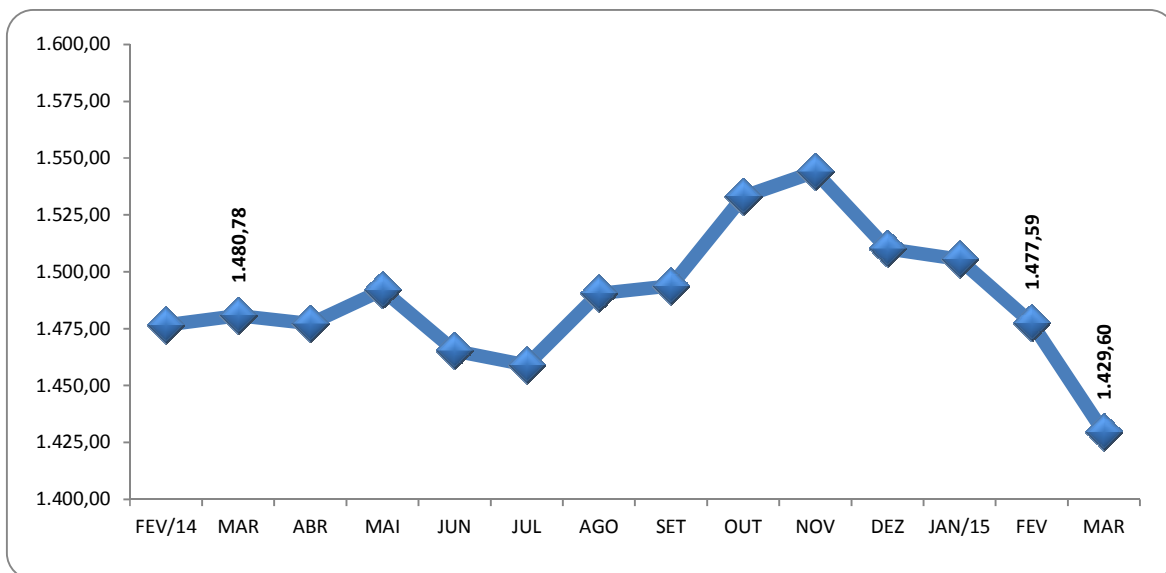

FONTE: IBGE, Diretoria de Pesquisas, Coordenação de Trabalho e Rendimento, Pesquisa Mensal de Emprego.

O gráfico a seguir mostra a evolução, de FEVEREIRO de 2005 a FEVEREIRO de 2015, da massa de rendimento real efetivo da população ocupada, para o total das seis regiões metropolitanas abrangidas pela pesquisa (em milhões)

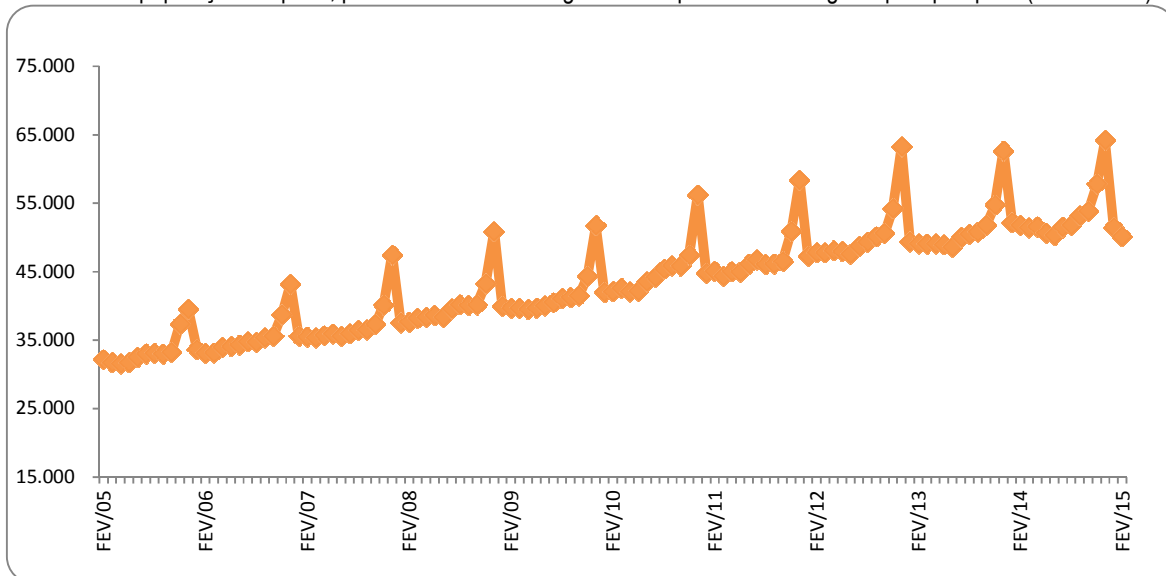

FONTE: IBGE, Diretoria de Pesquisas, Coordenação de Trabalho e Rendimento, Pesquisa Mensal de Emprego.

Massa de rendimento médio real habitual da população ocupada, por região metropolitana em milhões (a preços de março de 2015)

| Mês/Ano       | TOTAL         | Recife       | Salvador     | B. Horiz.    | R. de Jan.    | São Paulo     | P. Alegre    |
|---------------|---------------|--------------|--------------|--------------|---------------|---------------|--------------|
| jan/05        | 32.149        | 1.432        | 1.776        | 2.923        | 8.498         | 14.917        | 2.543        |
| fev/05        | 32.273        | 1.452        | 1.758        | 2.961        | 8.352         | 15.083        | 2.597        |
| <b>mar/05</b> | <b>32.498</b> | <b>1.415</b> | <b>1.816</b> | <b>2.998</b> | <b>8.232</b>  | <b>15.410</b> | <b>2.523</b> |
| abr/05        | 32.037        | 1.491        | 1.763        | 3.032        | 8.138         | 15.024        | 2.491        |
| mai/05        | 31.870        | 1.480        | 1.737        | 3.105        | 7.875         | 14.996        | 2.585        |
| jun/05        | 32.475        | 1.553        | 1.800        | 3.101        | 7.967         | 15.374        | 2.584        |
| jul/05        | 33.096        | 1.608        | 1.861        | 3.093        | 8.128         | 15.706        | 2.615        |
| ago/05        | 33.634        | 1.619        | 1.948        | 3.064        | 8.432         | 15.844        | 2.653        |
| set/05        | 33.773        | 1.701        | 2.032        | 3.198        | 8.455         | 15.635        | 2.681        |
| out/05        | 33.438        | 1.623        | 2.032        | 3.081        | 8.648         | 15.294        | 2.713        |
| nov/05        | 33.690        | 1.558        | 2.069        | 3.109        | 8.718         | 15.546        | 2.657        |
| dez/05        | 34.355        | 1.586        | 2.071        | 3.137        | 8.840         | 16.000        | 2.693        |
| jan/06        | 33.238        | 1.512        | 2.008        | 3.067        | 8.542         | 15.492        | 2.601        |
| fev/06        | 33.672        | 1.491        | 1.960        | 3.128        | 8.347         | 16.092        | 2.629        |
| <b>mar/06</b> | <b>33.780</b> | <b>1.586</b> | <b>1.966</b> | <b>3.206</b> | <b>8.364</b>  | <b>15.968</b> | <b>2.673</b> |
| abr/06        | 33.712        | 1.612        | 1.883        | 3.257        | 8.299         | 16.048        | 2.603        |
| mai/06        | 34.478        | 1.726        | 1.879        | 3.479        | 8.374         | 16.301        | 2.708        |
| jun/06        | 34.987        | 1.760        | 1.936        | 3.459        | 8.534         | 16.593        | 2.702        |
| jul/06        | 34.703        | 1.643        | 2.049        | 3.502        | 8.487         | 16.283        | 2.730        |
| ago/06        | 35.397        | 1.731        | 2.091        | 3.563        | 8.750         | 16.453        | 2.803        |
| set/06        | 35.261        | 1.684        | 2.196        | 3.529        | 8.835         | 16.180        | 2.833        |
| out/06        | 35.835        | 1.748        | 2.243        | 3.529        | 9.056         | 16.481        | 2.777        |
| nov/06        | 35.944        | 1.821        | 2.266        | 3.480        | 8.635         | 16.890        | 2.835        |
| dez/06        | 36.309        | 1.741        | 2.249        | 3.513        | 8.965         | 17.023        | 2.783        |
| jan/07        | 35.412        | 1.723        | 2.153        | 3.558        | 8.804         | 16.468        | 2.675        |
| fev/07        | 35.902        | 1.682        | 2.094        | 3.520        | 8.691         | 17.142        | 2.744        |
| <b>mar/07</b> | <b>36.046</b> | <b>1.647</b> | <b>2.106</b> | <b>3.434</b> | <b>9.083</b>  | <b>16.963</b> | <b>2.800</b> |
| abr/07        | 36.048        | 1.727        | 2.099        | 3.575        | 9.072         | 16.740        | 2.822        |
| mai/07        | 36.113        | 1.687        | 2.268        | 3.552        | 9.099         | 16.679        | 2.811        |
| jun/07        | 36.453        | 1.677        | 2.170        | 3.602        | 9.334         | 16.778        | 2.876        |
| jul/07        | 36.079        | 1.718        | 2.209        | 3.690        | 9.295         | 16.244        | 2.918        |
| ago/07        | 36.258        | 1.789        | 2.205        | 3.754        | 9.085         | 16.490        | 2.923        |
| set/07        | 36.823        | 1.704        | 2.240        | 3.704        | 9.375         | 16.804        | 2.992        |
| out/07        | 37.003        | 1.717        | 2.196        | 3.786        | 9.212         | 17.126        | 2.958        |
| nov/07        | 37.705        | 1.757        | 2.355        | 3.941        | 9.304         | 17.289        | 3.045        |
| dez/07        | 37.972        | 1.751        | 2.362        | 3.756        | 9.169         | 17.893        | 3.033        |
| jan/08        | 37.683        | 1.744        | 2.325        | 3.675        | 9.090         | 17.783        | 3.064        |
| fev/08        | 37.986        | 1.684        | 2.382        | 3.731        | 9.054         | 18.015        | 3.129        |
| <b>mar/08</b> | <b>38.145</b> | <b>1.640</b> | <b>2.273</b> | <b>3.842</b> | <b>9.333</b>  | <b>17.966</b> | <b>3.108</b> |
| abr/08        | 38.641        | 1.734        | 2.225        | 3.883        | 9.930         | 17.844        | 3.070        |
| mai/08        | 38.497        | 1.629        | 2.277        | 3.877        | 9.811         | 17.856        | 3.084        |
| jun/08        | 38.832        | 1.612        | 2.302        | 3.825        | 10.054        | 18.040        | 3.044        |
| jul/08        | 38.807        | 1.658        | 2.305        | 3.932        | 10.142        | 17.769        | 3.038        |
| ago/08        | 39.892        | 1.700        | 2.310        | 4.026        | 10.534        | 18.255        | 3.102        |
| set/08        | 40.549        | 1.763        | 2.473        | 4.165        | 10.369        | 18.654        | 3.134        |
| out/08        | 40.326        | 1.733        | 2.469        | 4.229        | 10.285        | 18.437        | 3.181        |
| nov/08        | 40.508        | 1.734        | 2.527        | 4.177        | 10.267        | 18.667        | 3.151        |
| dez/08        | 40.699        | 1.849        | 2.534        | 4.314        | 9.927         | 18.922        | 3.163        |
| jan/09        | 40.820        | 1.794        | 2.411        | 3.963        | 9.917         | 19.566        | 3.194        |
| fev/09        | 40.352        | 1.703        | 2.412        | 4.033        | 9.974         | 19.141        | 3.120        |
| <b>mar/09</b> | <b>40.362</b> | <b>1.638</b> | <b>2.468</b> | <b>3.987</b> | <b>10.081</b> | <b>19.075</b> | <b>3.138</b> |
| abr/09        | 40.072        | 1.667        | 2.421        | 3.958        | 10.210        | 18.667        | 3.171        |
| mai/09        | 39.801        | 1.633        | 2.469        | 4.161        | 9.857         | 18.611        | 3.090        |
| jun/09        | 40.010        | 1.640        | 2.471        | 4.249        | 9.901         | 18.638        | 3.127        |
| jul/09        | 40.414        | 1.728        | 2.561        | 4.259        | 10.314        | 18.332        | 3.226        |
| ago/09        | 41.097        | 1.696        | 2.552        | 4.289        | 10.554        | 18.724        | 3.291        |
| set/09        | 41.472        | 1.802        | 2.701        | 4.234        | 10.474        | 18.957        | 3.306        |
| out/09        | 41.571        | 1.752        | 2.784        | 4.313        | 10.281        | 19.117        | 3.314        |
| nov/09        | 41.737        | 1.741        | 2.640        | 4.363        | 10.320        | 19.331        | 3.338        |
| dez/09        | 41.644        | 1.720        | 2.602        | 4.298        | 10.214        | 19.484        | 3.325        |
| jan/10        | 41.685        | 1.757        | 2.537        | 4.452        | 10.438        | 19.124        | 3.357        |
| fev/10        | 42.225        | 1.788        | 2.586        | 4.278        | 11.031        | 19.118        | 3.426        |
| <b>mar/10</b> | <b>42.461</b> | <b>1.895</b> | <b>2.575</b> | <b>4.482</b> | <b>10.835</b> | <b>19.314</b> | <b>3.358</b> |
| abr/10        | 42.700        | 1.884        | 2.714        | 4.371        | 10.883        | 19.375        | 3.474        |
| mai/10        | 42.452        | 1.968        | 2.801        | 4.370        | 10.686        | 19.133        | 3.488        |
| jun/10        | 42.679        | 2.047        | 2.737        | 4.536        | 10.716        | 19.085        | 3.555        |
| jul/10        | 43.946        | 2.026        | 2.793        | 4.845        | 11.005        | 19.712        | 3.558        |
| ago/10        | 44.726        | 2.163        | 2.885        | 4.896        | 11.328        | 19.828        | 3.612        |



| Mês/Ano       | TOTAL         | Recife       | Salvador     | B. Horiz.    | R. de Jan.    | S. Paulo      | P. Alegre    |
|---------------|---------------|--------------|--------------|--------------|---------------|---------------|--------------|
| set/10        | 45.669        | 2.317        | 2.967        | 4.964        | 11.572        | 20.146        | 3.682        |
| out/10        | 46.048        | 2.375        | 3.085        | 4.868        | 11.648        | 20.321        | 3.726        |
| nov/10        | 45.750        | 2.379        | 2.960        | 4.672        | 11.801        | 20.133        | 3.794        |
| dez/10        | 45.544        | 2.172        | 2.902        | 4.773        | 12.029        | 19.893        | 3.776        |
| jan/11        | 45.195        | 2.257        | 2.798        | 4.705        | 11.916        | 19.670        | 3.849        |
| fev/11        | 44.948        | 2.024        | 2.650        | 4.629        | 12.347        | 19.546        | 3.770        |
| <b>mar/11</b> | <b>45.312</b> | <b>2.146</b> | <b>2.617</b> | <b>4.804</b> | <b>12.139</b> | <b>19.867</b> | <b>3.742</b> |
| abr/11        | 44.529        | 2.077        | 2.746        | 4.774        | 11.560        | 19.584        | 3.770        |
| mai/11        | 45.261        | 2.140        | 2.776        | 4.915        | 11.865        | 19.867        | 3.692        |
| jun/11        | 45.342        | 2.115        | 2.882        | 5.148        | 11.293        | 20.094        | 3.777        |
| jul/11        | 46.577        | 2.175        | 3.154        | 5.178        | 11.637        | 20.570        | 3.828        |
| ago/11        | 47.216        | 2.218        | 3.085        | 5.130        | 12.415        | 20.556        | 3.803        |
| set/11        | 46.306        | 2.053        | 3.162        | 5.041        | 12.036        | 20.321        | 3.673        |
| out/11        | 46.452        | 2.140        | 3.129        | 5.089        | 12.058        | 20.353        | 3.659        |
| nov/11        | 46.753        | 2.213        | 3.136        | 5.092        | 12.133        | 20.381        | 3.778        |
| dez/11        | 47.070        | 2.160        | 3.176        | 5.102        | 12.293        | 20.545        | 3.783        |
| jan/12        | 46.814        | 2.282        | 3.207        | 5.196        | 11.970        | 20.264        | 3.876        |
| fev/12        | 47.562        | 2.189        | 3.176        | 5.094        | 12.443        | 20.890        | 3.765        |
| <b>mar/12</b> | <b>48.492</b> | <b>2.217</b> | <b>3.216</b> | <b>5.395</b> | <b>12.483</b> | <b>21.303</b> | <b>3.869</b> |
| abr/12        | 48.074        | 2.273        | 3.121        | 5.453        | 12.234        | 21.034        | 3.943        |
| mai/12        | 48.642        | 2.402        | 2.926        | 5.557        | 12.280        | 21.570        | 3.895        |
| jun/12        | 48.487        | 2.519        | 2.912        | 5.572        | 12.147        | 21.475        | 3.855        |
| jul/12        | 47.788        | 2.377        | 2.865        | 5.484        | 12.007        | 21.304        | 3.748        |
| ago/12        | 48.894        | 2.472        | 2.982        | 5.454        | 12.286        | 21.872        | 3.828        |
| set/12        | 49.329        | 2.449        | 3.122        | 5.674        | 12.434        | 21.722        | 3.932        |
| out/12        | 50.117        | 2.483        | 3.118        | 5.635        | 12.645        | 22.272        | 3.972        |
| nov/12        | 50.635        | 2.570        | 3.089        | 5.694        | 12.986        | 22.339        | 3.975        |
| dez/12        | 50.127        | 2.500        | 3.165        | 5.619        | 12.846        | 22.108        | 3.910        |
| jan/13        | 49.434        | 2.468        | 2.976        | 5.502        | 12.624        | 21.910        | 3.973        |
| fev/13        | 49.562        | 2.419        | 2.963        | 5.467        | 12.684        | 22.016        | 4.046        |
| <b>mar/13</b> | <b>49.246</b> | <b>2.486</b> | <b>2.904</b> | <b>5.312</b> | <b>12.646</b> | <b>21.911</b> | <b>4.025</b> |
| abr/13        | 49.247        | 2.443        | 2.977        | 5.398        | 12.740        | 21.737        | 3.996        |
| mai/13        | 49.349        | 2.238        | 2.992        | 5.405        | 12.852        | 21.838        | 4.077        |
| jun/13        | 49.232        | 2.294        | 3.065        | 5.146        | 12.936        | 21.656        | 4.186        |
| jul/13        | 49.086        | 2.329        | 2.998        | 5.303        | 12.747        | 21.579        | 4.177        |
| ago/13        | 50.227        | 2.331        | 3.007        | 5.412        | 13.211        | 22.041        | 4.278        |
| set/13        | 50.697        | 2.373        | 3.041        | 5.439        | 13.534        | 22.205        | 4.158        |
| out/13        | 50.814        | 2.361        | 2.925        | 5.454        | 13.340        | 22.513        | 4.266        |
| nov/13        | 51.808        | 2.524        | 2.834        | 5.569        | 13.715        | 22.888        | 4.326        |
| dez/13        | 51.592        | 2.532        | 2.865        | 5.435        | 13.937        | 22.761        | 4.122        |
| jan/14        | 51.065        | 2.457        | 2.816        | 5.503        | 13.610        | 22.462        | 4.276        |
| fev/14        | 51.581        | 2.572        | 3.104        | 5.504        | 13.646        | 22.596        | 4.198        |
| <b>mar/14</b> | <b>51.215</b> | <b>2.569</b> | <b>3.130</b> | <b>5.303</b> | <b>13.640</b> | <b>22.419</b> | <b>4.188</b> |
| abr/14        | 50.934        | 2.542        | 3.085        | 5.350        | 13.476        | 22.369        | 4.151        |
| mai/14        | 51.139        | 2.548        | 3.189        | 5.273        | 13.936        | 22.161        | 4.091        |
| jun/14        | 50.485        | 2.548        | 3.126        | 5.151        | 13.832        | 21.742        | 4.152        |
| jul/14        | 50.195        | 2.536        | 3.015        | 5.112        | 13.904        | 21.617        | 4.072        |
| ago/14        | 51.411        | 2.642        | 3.091        | 5.345        | 14.057        | 22.151        | 4.186        |
| set/14        | 51.435        | 2.632        | 2.999        | 5.217        | 14.190        | 22.086        | 4.386        |
| out/14        | 53.027        | 2.700        | 3.329        | 5.512        | 14.318        | 22.855        | 4.371        |
| nov/14        | 53.617        | 2.653        | 3.224        | 5.387        | 14.340        | 23.637        | 4.437        |
| dez/14        | 52.333        | 2.611        | 3.317        | 5.271        | 14.040        | 22.626        | 4.517        |
| jan/15        | 52.107        | 2.612        | 3.404        | 5.283        | 13.948        | 22.513        | 4.358        |
| fev/15        | 50.801        | 2.646        | 3.262        | 5.190        | 13.508        | 21.888        | 4.328        |
| <b>mar/15</b> | <b>49.283</b> | <b>2.616</b> | <b>2.938</b> | <b>5.064</b> | <b>13.052</b> | <b>21.450</b> | <b>4.162</b> |

FONTE: IBGE, Diretoria de Pesquisas, Coordenação de Trabalho e Rendimento, Pesquisa Mensal de Emprego.

O gráfico a seguir mostra a evolução, de MARÇO de 2005 a MARÇO de 2015, da massa de rendimento real habitual da população ocupada, para o total das seis regiões metropolitanas abrangidas pela pesquisa (em milhões)

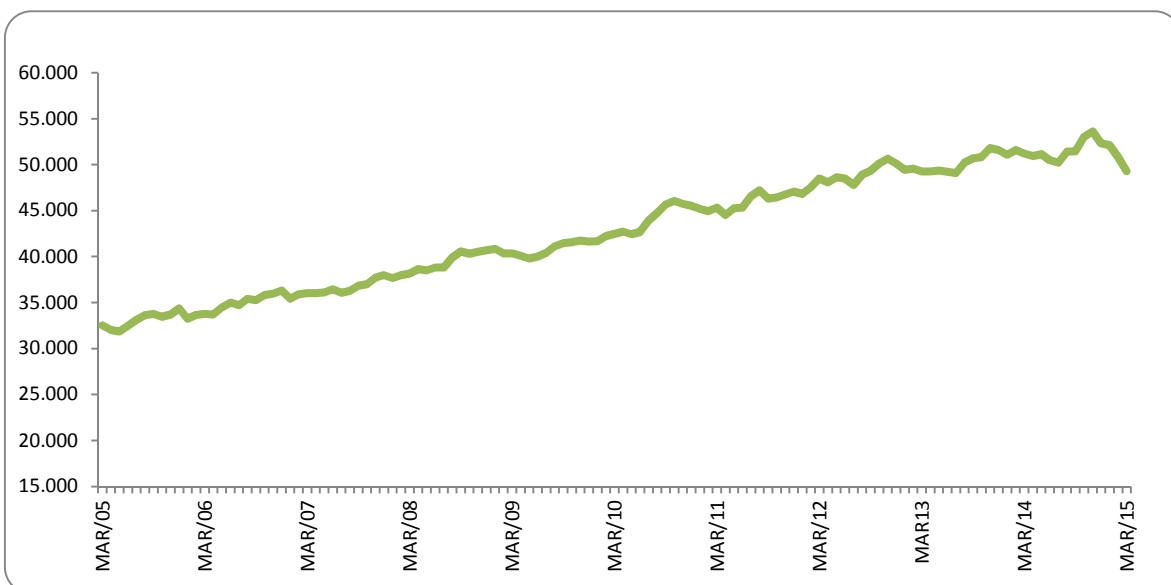

FONTE: IBGE, Diretoria de Pesquisas, Coordenação de Trabalho e Rendimento, Pesquisa Mensal de Emprego.

Indicadores de distribuição da população não economicamente ativa, por região metropolitana, segundo algumas características em março de 2015

| População não economicamente ativa (%) | Total das seis áreas | Recife | Salvador | Belo Horizonte | Rio de Janeiro | São Paulo | Porto Alegre |
|--|----------------------|--------|----------|----------------|----------------|-----------|--------------|
| <b>Sexo:</b>                           |                      |        |          |                |                |           |              |
| Masculino                              | 36,4                 | 35,2   | 36,8     | 38,0           | 35,1           | 37,0      | 36,6         |
| Feminino                               | 63,6                 | 64,8   | 63,2     | 62,0           | 64,9           | 63,0      | 63,4         |
| <b>Faixa etária:</b>                   |                      |        |          |                |                |           |              |
| 10 a 14 anos                           | 15,2                 | 15,8   | 17,1     | 16,9           | 13,9           | 15,1      | 15,4         |
| 15 a 17 anos                           | 9,3                  | 9,5    | 10,5     | 11,0           | 9,1            | 8,9       | 9,0          |
| 18 a 24 anos                           | 9,1                  | 11,0   | 11,7     | 10,2           | 10,7           | 7,0       | 7,5          |
| 25 a 49 anos                           | 17,7                 | 22,6   | 19,8     | 18,6           | 16,7           | 16,9      | 16,1         |
| 50 anos ou mais                        | 48,6                 | 41,2   | 40,8     | 43,3           | 49,5           | 52,1      | 52,1         |
| <b>Anos de estudo:</b>                 |                      |        |          |                |                |           |              |
| Sem instrução e menos de 1 ano         | 4,9                  | 6,7    | 5,3      | 5,1            | 4,8            | 4,6       | 4,3          |
| 1 a 3 anos                             | 7,5                  | 9,0    | 9,6      | 8,1            | 7,2            | 6,6       | 9,2          |
| 4 a 7 anos                             | 36,2                 | 33,8   | 32,5     | 38,3           | 32,4           | 38,6      | 39,8         |
| 8 a 10 anos                            | 19,8                 | 18,8   | 18,4     | 20,2           | 20,0           | 20,3      | 18,9         |
| 11 anos ou mais                        | 31,5                 | 31,2   | 34,2     | 28,4           | 35,7           | 29,9      | 27,7         |
| <b>Por disponibilidade:</b>            |                      |        |          |                |                |           |              |
| Que não gostaria de trabalhar          | 90,4                 | 79,3   | 82,5     | 87,5           | 93,3           | 93,0      | 92,2         |
| Que gostaria e estava disponível       | 7,4                  | 16,4   | 15,4     | 9,5            | 5,0            | 5,0       | 5,8          |
| Que gostaria e não estava disponível   | 2,2                  | 4,3    | 2,1      | 3,0            | 1,7            | 1,9       | 2,0          |
| Marg. ligada à população econom. ativa | 3,0                  | 6,0    | 6,1      | 4,0            | 2,3            | 1,8       | 3,1          |

FONTE: IBGE, Diretoria de Pesquisas, Coordenação de Trabalho e Rendimento, Pesquisa Mensal de Emprego.

O gráfico a seguir mostra a evolução, de FEVEREIRO de 2014 a MARÇO de 2015, da população não economicamente ativa, para o total das seis regiões metropolitanas abrangidas pela pesquisa (em mil pessoas)

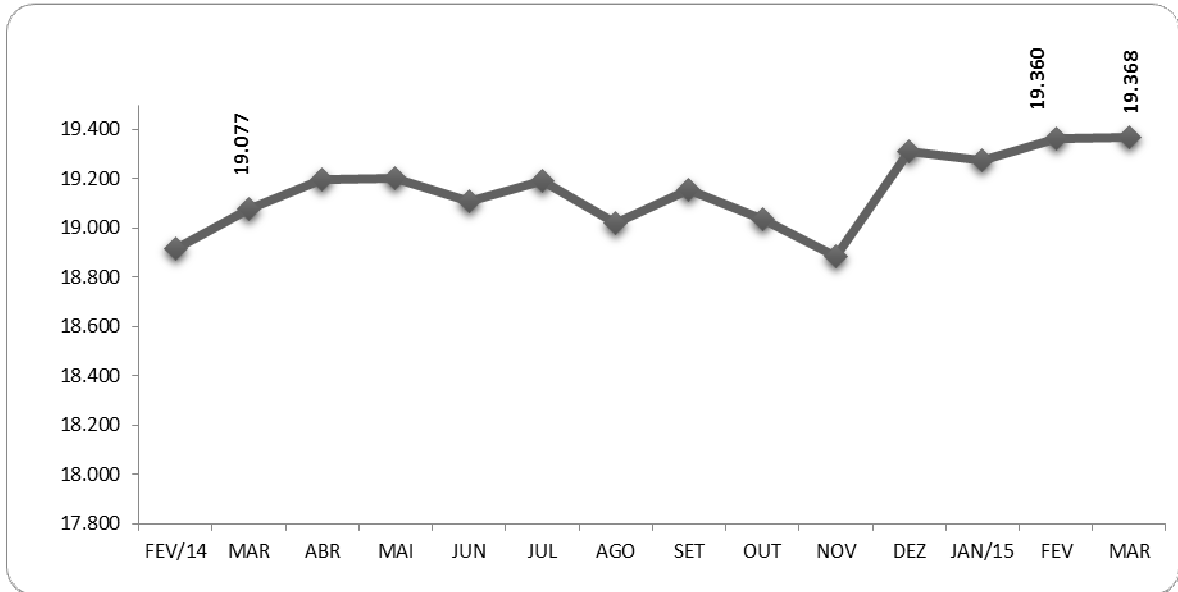

FONTE: IBGE, Diretoria de Pesquisas, Coordenação de Trabalho e Rendimento, Pesquisa Mensal de Emprego.

O gráfico a seguir mostra a evolução, de FEVEREIRO de 2014 a MARÇO de 2015, da taxa de inatividade, para o total das seis regiões metropolitanas abrangidas pela pesquisa

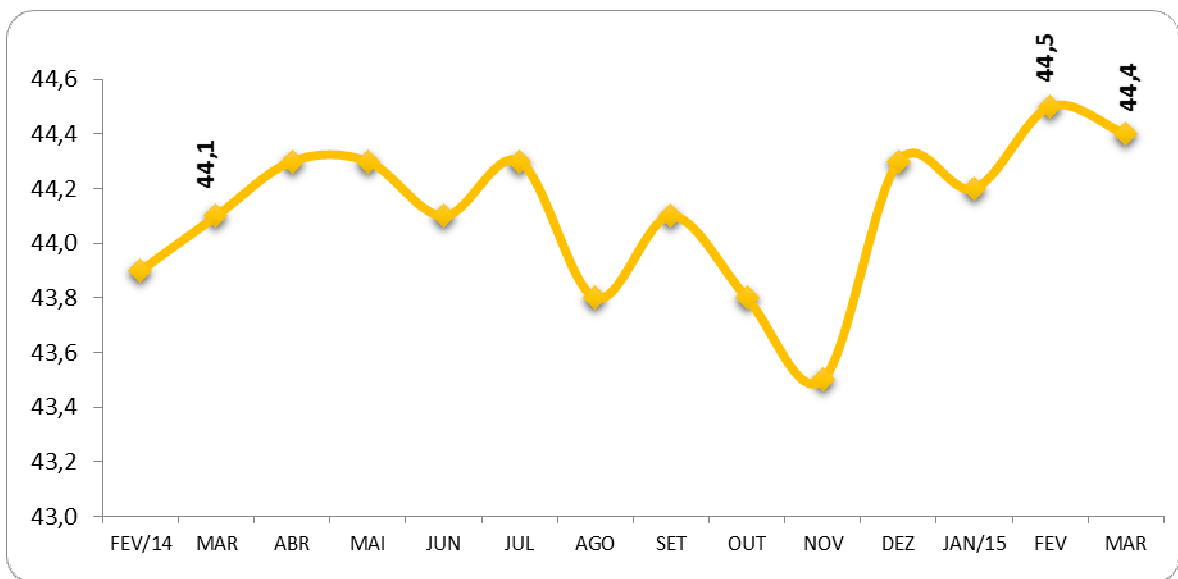

FONTE: IBGE, Diretoria de Pesquisas, Coordenação de Trabalho e Rendimento, Pesquisa Mensal de Emprego.

Distribuição da população ocupada segundo as categorias de posição na ocupação

| Mês e ano     | Empregados  |               |                                  |                                  |                       |                       |              | Conta Própria | Empregador | Não Remunerado de Conta Própria ou Empregador |
|---------------|-------------|---------------|----------------------------------|----------------------------------|-----------------------|-----------------------|--------------|---------------|------------|---|
|               | Total       | Setor Privado |                                  | Setor Público                    |                       | Trabalhador Doméstico |              |               |            |   |
|               |             | Com Carteira  | Sem Cart. + Não remun. Empregado | Militar ou Funcionários Públicos | Com cart. + Sem cart. | Com carteira          | Sem carteira |               |            |   |
| jan/07        | 74,9        | 41,7          | 14,4                             | 7,5                              | 3,1                   | 2,9                   | 5,2          | 19,6          | 4,8        | 0,8   |
| fev/07        | 75,2        | 42,0          | 14,0                             | 7,7                              | 3,2                   | 2,8                   | 5,5          | 19,4          | 4,7        | 0,7   |
| <b>mar/07</b> | <b>75,0</b> | <b>41,8</b>   | <b>14,0</b>                      | <b>7,5</b>                       | <b>3,3</b>            | <b>2,8</b>            | <b>5,6</b>   | <b>19,5</b>   | <b>4,7</b> | <b>0,8</b>                                    |
| abr/07        | 75,3        | 42,1          | 14,3                             | 7,3                              | 3,3                   | 2,9                   | 5,4          | 19,1          | 4,8        | 0,7   |
| mai/07        | 75,3        | 42,2          | 14,0                             | 7,4                              | 3,2                   | 3,0                   | 5,5          | 19,4          | 4,6        | 0,7   |
| jun/07        | 74,9        | 41,9          | 14,0                             | 7,4                              | 3,2                   | 3,0                   | 5,4          | 19,7          | 4,8        | 0,7   |
| jul/07        | 75,2        | 42,3          | 13,8                             | 7,3                              | 3,4                   | 3,0                   | 5,4          | 19,4          | 4,7        | 0,7   |
| ago/07        | 75,3        | 42,9          | 13,6                             | 7,2                              | 3,4                   | 2,9                   | 5,3          | 19,0          | 5,1        | 0,7   |
| set/07        | 75,3        | 42,8          | 13,9                             | 7,1                              | 3,3                   | 3,0                   | 5,2          | 19,3          | 4,8        | 0,6   |
| out/07        | 75,5        | 43,0          | 13,9                             | 7,3                              | 3,2                   | 2,9                   | 5,2          | 19,2          | 4,7        | 0,6   |
| nov/07        | 75,3        | 43,4          | 13,7                             | 7,2                              | 3,1                   | 2,9                   | 5,0          | 19,3          | 4,8        | 0,6   |
| dez/07        | 75,2        | 43,2          | 13,9                             | 7,2                              | 3,0                   | 2,8                   | 5,1          | 19,4          | 4,7        | 0,7   |
| jan/08        | 75,4        | 43,8          | 13,5                             | 7,3                              | 3,0                   | 2,8                   | 5,0          | 19,3          | 4,6        | 0,7   |
| fev/08        | 75,4        | 44,0          | 13,1                             | 7,6                              | 3,1                   | 2,8                   | 4,9          | 19,1          | 4,8        | 0,7   |
| <b>mar/08</b> | <b>75,5</b> | <b>43,9</b>   | <b>13,3</b>                      | <b>7,7</b>                       | <b>3,0</b>            | <b>2,9</b>            | <b>4,8</b>   | <b>19,2</b>   | <b>4,6</b> | <b>0,7</b>                                    |
| abr/08        | 75,9        | 44,3          | 13,1                             | 7,5                              | 3,1                   | 2,9                   | 5,0          | 18,7          | 4,8        | 0,7   |
| mai/08        | 76,0        | 44,2          | 13,2                             | 7,5                              | 3,1                   | 2,9                   | 5,1          | 18,7          | 4,6        | 0,7   |
| jun/08        | 75,8        | 43,9          | 13,4                             | 7,5                              | 3,1                   | 3,0                   | 4,9          | 18,9          | 4,7        | 0,7   |
| jul/08        | 76,1        | 43,8          | 13,8                             | 7,4                              | 3,1                   | 3,0                   | 4,9          | 18,5          | 4,7        | 0,7   |
| ago/08        | 76,1        | 43,7          | 13,9                             | 7,7                              | 3,0                   | 2,9                   | 4,9          | 18,9          | 4,5        | 0,6   |
| set/08        | 76,1        | 43,9          | 13,8                             | 7,6                              | 3,1                   | 2,8                   | 5,0          | 18,6          | 4,6        | 0,6   |
| out/08        | 76,2        | 44,4          | 13,5                             | 7,7                              | 3,1                   | 2,8                   | 4,8          | 18,5          | 4,6        | 0,6   |
| nov/08        | 76,1        | 44,4          | 13,4                             | 7,7                              | 2,9                   | 2,7                   | 4,8          | 18,8          | 4,6        | 0,6   |
| dez/08        | 76,0        | 44,7          | 13,2                             | 7,6                              | 3,1                   | 2,7                   | 4,6          | 18,7          | 4,7        | 0,6   |
| jan/09        | 76,1        | 44,9          | 12,8                             | 7,9                              | 2,9                   | 2,9                   | 4,7          | 18,6          | 4,7        | 0,7   |
| fev/09        | 75,9        | 44,8          | 12,7                             | 7,6                              | 3,1                   | 2,9                   | 4,8          | 18,9          | 4,6        | 0,6   |
| <b>mar/09</b> | <b>75,9</b> | <b>44,5</b>   | <b>12,5</b>                      | <b>7,9</b>                       | <b>3,1</b>            | <b>3,0</b>            | <b>4,8</b>   | <b>18,8</b>   | <b>4,6</b> | <b>0,7</b>                                    |
| abr/09        | 76,1        | 45,0          | 12,5                             | 7,6                              | 3,1                   | 2,9                   | 5,0          | 18,6          | 4,7        | 0,6   |
| mai/09        | 76,3        | 44,9          | 12,6                             | 7,5                              | 3,4                   | 2,9                   | 4,9          | 18,5          | 4,6        | 0,6   |
| jun/09        | 76,2        | 44,8          | 12,9                             | 7,7                              | 3,2                   | 2,9                   | 4,8          | 18,5          | 4,6        | 0,6   |
| jul/09        | 76,3        | 45,1          | 12,6                             | 7,5                              | 3,2                   | 2,9                   | 4,9          | 18,7          | 4,4        | 0,6   |
| ago/09        | 76,1        | 44,5          | 12,6                             | 8,0                              | 3,2                   | 2,8                   | 5,0          | 18,8          | 4,5        | 0,6   |
| set/09        | 75,9        | 44,2          | 12,8                             | 7,8                              | 3,3                   | 2,8                   | 5,0          | 18,8          | 4,6        | 0,7   |
| out/09        | 75,7        | 44,3          | 12,5                             | 7,6                              | 3,3                   | 2,8                   | 5,0          | 19,2          | 4,5        | 0,6   |
| nov/09        | 75,8        | 44,5          | 12,8                             | 7,5                              | 3,3                   | 2,8                   | 4,8          | 19,1          | 4,5        | 0,6   |
| dez/09        | 75,9        | 44,7          | 12,8                             | 7,4                              | 3,2                   | 2,8                   | 5,0          | 19,1          | 4,5        | 0,6   |
| jan/10        | 76,1        | 45,5          | 12,3                             | 7,4                              | 3,1                   | 2,9                   | 5,0          | 18,9          | 4,3        | 0,6   |
| fev/10        | 76,3        | 46,0          | 12,1                             | 7,5                              | 3,0                   | 2,8                   | 4,8          | 18,6          | 4,5        | 0,5   |
| <b>mar/10</b> | <b>76,3</b> | <b>46,0</b>   | <b>12,2</b>                      | <b>7,3</b>                       | <b>3,2</b>            | <b>2,9</b>            | <b>4,7</b>   | <b>18,6</b>   | <b>4,5</b> | <b>0,6</b>                                    |
| abr/10        | 76,6        | 46,4          | 12,1                             | 7,4                              | 3,2                   | 2,8                   | 4,7          | 18,3          | 4,5        | 0,5   |
| mai/10        | 76,5        | 46,3          | 12,2                             | 7,3                              | 3,4                   | 2,8                   | 4,6          | 18,4          | 4,5        | 0,5   |
| jun/10        | 76,7        | 46,4          | 12,2                             | 7,4                              | 3,4                   | 2,7                   | 4,6          | 18,1          | 4,7        | 0,5   |
| jul/10        | 76,6        | 46,3          | 12,3                             | 7,6                              | 3,2                   | 2,7                   | 4,5          | 18,4          | 4,5        | 0,5   |
| ago/10        | 76,6        | 46,2          | 12,2                             | 7,6                              | 3,5                   | 2,7                   | 4,4          | 18,4          | 4,5        | 0,5   |
| set/10        | 76,9        | 46,4          | 12,2                             | 7,8                              | 3,3                   | 2,7                   | 4,4          | 18,1          | 4,5        | 0,5   |
| out/10        | 76,7        | 46,3          | 12,0                             | 7,9                              | 3,4                   | 2,6                   | 4,6          | 18,3          | 4,5        | 0,5   |
| nov/10        | 76,5        | 46,7          | 11,5                             | 7,8                              | 3,4                   | 2,6                   | 4,4          | 18,6          | 4,5        | 0,5   |
| jan/10        | 76,1        | 45,5          | 12,3                             | 7,4                              | 3,1                   | 2,9                   | 5,0          | 18,9          | 4,3        | 0,6   |
| fev/10        | 76,3        | 46,0          | 12,1                             | 7,5                              | 3,0                   | 2,8                   | 4,8          | 18,6          | 4,5        | 0,5   |
| jan/11        | 77,2        | 47,4          | 11,8                             | 7,8                              | 3,1                   | 2,6                   | 4,4          | 18,2          | 4,2        | 0,4   |
| fev/11        | 77,0        | 48,1          | 11,3                             | 7,5                              | 3,1                   | 2,7                   | 4,2          | 18,3          | 4,3        | 0,4   |
| <b>mar/11</b> | <b>77,5</b> | <b>48,2</b>   | <b>11,4</b>                      | <b>7,5</b>                       | <b>3,2</b>            | <b>2,9</b>            | <b>4,3</b>   | <b>17,9</b>   | <b>4,1</b> | <b>0,5</b>                                    |
| abr/11        | 77,5        | 48,4          | 11,5                             | 7,3                              | 3,3                   | 2,7                   | 4,3          | 18,0          | 4,1        | 0,5   |
| mai/11        | 77,2        | 48,2          | 11,5                             | 7,3                              | 3,3                   | 2,7                   | 4,2          | 18,1          | 4,3        | 0,5   |
| jun/11        | 77,4        | 48,2          | 11,2                             | 7,5                              | 3,4                   | 2,7                   | 4,3          | 17,8          | 4,4        | 0,4   |
| jul/11        | 77,4        | 48,6          | 11,2                             | 7,6                              | 3,2                   | 2,6                   | 4,1          | 17,7          | 4,5        | 0,4   |
| ago/11        | 77,2        | 48,6          | 10,9                             | 7,5                              | 3,4                   | 2,6                   | 4,2          | 17,8          | 4,5        | 0,4   |
| set/11        | 77,5        | 48,7          | 10,9                             | 7,8                              | 3,3                   | 2,6                   | 4,2          | 17,5          | 4,5        | 0,4   |
| out/11        | 77,5        | 49,0          | 10,7                             | 7,7                              | 3,2                   | 2,6                   | 4,2          | 17,8          | 4,3        | 0,4   |
| nov/11        | 77,3        | 48,9          | 10,6                             | 7,5                              | 3,4                   | 2,7                   | 4,1          | 18,0          | 4,3        | 0,4   |
| dez/11        | 77,3        | 49,2          | 10,7                             | 7,6                              | 3,0                   | 2,5                   | 4,2          | 17,9          | 4,4        | 0,4   |

| Mês e ano     | Empregados  |               |                                      |                                  |                       |                       |              | Conta Própria | Empregador | Não Remunerado de Conta Própria ou Empregador |
|---------------|-------------|---------------|--------------------------------------|----------------------------------|-----------------------|-----------------------|--------------|---------------|------------|---|
|               | Total       | Setor Privado |                                      | Setor Público                    |                       | Trabalhador Doméstico |              |               |            |   |
|               |             | Com Carteira  | Sem Cart. + Não Remunerado Empregado | Militar ou Funcionários Públicos | Com cart. + Sem cart. | Com carteira          | Sem carteira |               |            |   |
| jan/12        | 77,3        | 49,5          | 10,6                                 | 7,8                              | 2,9                   | 2,5                   | 4,1          | 18,1          | 4,2        | 0,4   |
| fev/12        | 77,3        | 49,7          | 10,3                                 | 7,7                              | 2,8                   | 2,6                   | 4,1          | 17,9          | 4,4        | 0,4   |
| <b>mar/12</b> | <b>77,2</b> | <b>49,2</b>   | <b>10,7</b>                          | <b>7,9</b>                       | <b>2,8</b>            | <b>2,6</b>            | <b>4,0</b>   | <b>18,0</b>   | <b>4,5</b> | <b>0,3</b>                                    |
| abr/12        | 77,2        | 48,9          | 10,5                                 | 7,9                              | 3,1                   | 2,6                   | 4,1          | 18,0          | 4,4        | 0,3   |
| mai/12        | 77,2        | 48,9          | 10,4                                 | 8,0                              | 3,0                   | 2,7                   | 4,1          | 17,9          | 4,5        | 0,4   |
| jun/12        | 77,3        | 48,7          | 10,8                                 | 7,9                              | 3,2                   | 2,7                   | 4,0          | 17,7          | 4,7        | 0,4   |
| jul/12        | 77,4        | 49,2          | 10,5                                 | 7,8                              | 3,2                   | 2,7                   | 4,0          | 17,8          | 4,4        | 0,3   |
| ago/12        | 77,6        | 49,5          | 10,4                                 | 7,9                              | 3,2                   | 2,6                   | 4,0          | 17,5          | 4,5        | 0,4   |
| set/12        | 77,6        | 49,3          | 10,6                                 | 7,6                              | 3,5                   | 2,6                   | 4,1          | 17,5          | 4,5        | 0,4   |
| out/12        | 77,4        | 49,1          | 10,5                                 | 7,7                              | 3,7                   | 2,5                   | 3,9          | 17,7          | 4,5        | 0,4   |
| nov/12        | 77,2        | 48,7          | 10,7                                 | 7,6                              | 3,7                   | 2,5                   | 4,0          | 17,7          | 4,7        | 0,4   |
| dez/12        | 77,5        | 49,4          | 10,6                                 | 7,5                              | 3,6                   | 2,5                   | 4,0          | 17,6          | 4,4        | 0,4   |
| jan/13        | 77,3        | 50,1          | 10,1                                 | 7,6                              | 3,3                   | 2,4                   | 3,7          | 17,9          | 4,5        | 0,3   |
| fev/13        | 77,1        | 50,0          | 10,1                                 | 7,5                              | 3,4                   | 2,5                   | 3,6          | 17,9          | 4,6        | 0,4   |
| <b>mar/13</b> | <b>77,2</b> | <b>49,9</b>   | <b>9,8</b>                           | <b>7,8</b>                       | <b>3,4</b>            | <b>2,5</b>            | <b>3,7</b>   | <b>18,1</b>   | <b>4,4</b> | <b>0,3</b>                                    |
| abr/13        | 77,1        | 50,0          | 9,8                                  | 7,8                              | 3,5                   | 2,4                   | 3,7          | 18,0          | 4,5        | 0,3   |
| mai/13        | 77,1        | 49,7          | 9,9                                  | 8,0                              | 3,2                   | 2,6                   | 3,7          | 18,0          | 4,5        | 0,4   |
| jun/13        | 77,1        | 49,9          | 9,6                                  | 8,3                              | 3,0                   | 2,5                   | 3,7          | 18,0          | 4,5        | 0,3   |
| jul/13        | 77,1        | 50,2          | 9,7                                  | 8,0                              | 3,0                   | 2,7                   | 3,6          | 18,0          | 4,5        | 0,3   |
| ago/13        | 77,4        | 50,4          | 9,7                                  | 8,0                              | 3,1                   | 2,6                   | 3,6          | 17,9          | 4,4        | 0,3   |
| set/13        | 77,6        | 51,0          | 9,5                                  | 8,2                              | 3,0                   | 2,6                   | 3,4          | 17,9          | 4,2        | 0,3   |
| out/13        | 77,4        | 51,0          | 9,2                                  | 8,2                              | 3,1                   | 2,5                   | 3,4          | 18,0          | 4,3        | 0,3   |
| nov/13        | 77,1        | 50,6          | 9,4                                  | 8,0                              | 3,3                   | 2,4                   | 3,4          | 18,1          | 4,6        | 0,3   |
| dez/13        | 77,2        | 50,7          | 9,4                                  | 8,1                              | 3,1                   | 2,5                   | 3,4          | 18,2          | 4,5        | 0,2   |
| jan/14        | 76,8        | 51,0          | 8,9                                  | 8,1                              | 3,0                   | 2,5                   | 3,4          | 18,5          | 4,4        | 0,3   |
| fev/14        | 76,5        | 50,9          | 8,8                                  | 8,1                              | 2,9                   | 2,4                   | 3,3          | 18,8          | 4,4        | 0,3   |
| <b>mar/14</b> | <b>76,7</b> | <b>50,9</b>   | <b>8,8</b>                           | <b>8,1</b>                       | <b>2,9</b>            | <b>2,4</b>            | <b>3,5</b>   | <b>18,8</b>   | <b>4,3</b> | <b>0,3</b>                                    |
| abr/14        | 76,7        | 51,0          | 8,5                                  | 8,1                              | 3,0                   | 2,6                   | 3,5          | 18,8          | 4,2        | 0,3   |
| mai/14        | 76,9        | 51,1          | 8,5                                  | 8,0                              | 3,3                   | 2,5                   | 3,5          | 18,4          | 4,4        | 0,3   |
| jun/14        | 76,5        | 50,8          | 8,7                                  | 8,0                              | 3,0                   | 2,6                   | 3,5          | 18,8          | 4,4        | 0,3   |
| jul/14        | 76,6        | 50,8          | 8,7                                  | 7,9                              | 3,1                   | 2,4                   | 3,6          | 18,9          | 4,3        | 0,3   |
| ago/14        | 76,5        | 50,8          | 8,8                                  | 8,1                              | 3,0                   | 2,5                   | 3,3          | 19,0          | 4,2        | 0,3   |
| set/14        | 76,9        | 50,8          | 8,8                                  | 8,1                              | 3,2                   | 2,6                   | 3,4          | 18,7          | 4,1        | 0,3   |
| out/14        | 76,4        | 50,3          | 8,6                                  | 8,3                              | 3,3                   | 2,5                   | 3,3          | 19,1          | 4,2        | 0,3   |
| nov/14        | 76,5        | 50,5          | 8,7                                  | 8,3                              | 3,0                   | 2,6                   | 3,4          | 18,9          | 4,3        | 0,3   |
| dez/14        | 76,8        | 50,8          | 8,6                                  | 8,3                              | 2,9                   | 2,6                   | 3,6          | 18,7          | 4,3        | 0,2   |
| jan/15        | 75,9        | 50,2          | 8,7                                  | 7,9                              | 3,0                   | 2,5                   | 3,5          | 19,5          | 4,3        | 0,2   |
| fev/15        | 76,7        | 50,9          | 8,7                                  | 8,1                              | 2,8                   | 2,6                   | 3,6          | 18,9          | 4,2        | 0,2   |
| <b>mar/15</b> | <b>76,3</b> | <b>50,8</b>   | <b>8,5</b>                           | <b>8,2</b>                       | <b>2,7</b>            | <b>2,5</b>            | <b>3,7</b>   | <b>19,4</b>   | <b>4,1</b> | <b>0,3</b>                                    |

FONTE: IBGE, Diretoria de Pesquisas, Coordenação de Trabalho e Rendimento, Pesquisa Mensal de Emprego.

Rio de Janeiro, 28 de abril de 2015.