



Indicadores IBGE

Levantamento Sistemático da Produção Agrícola

Estatística da Produção Agrícola

janeiro 2024

Publicado em 08/02/2024 às 9 horas

Indicadores IBGE

Presidente da República
Luiz Inácio Lula da Silva

Ministra do Planejamento e Orçamento
Simone Nassar Tebet

INSTITUTO BRASILEIRO DE GEOGRAFIA E ESTATÍSTICA - IBGE

Presidente
Marcio Pochmann

Diretora-Executiva
Flávia Vinhaes Santos

ÓRGÃOS ESPECÍFICOS SINGULARES

Diretoria de Pesquisas
Elizabeth Belo Hypólito

Diretoria de Geociências
Ivone Lopes Batista

Diretoria de Tecnologia da Informação
Marcos Vinícius Ferreira Mazoni

Centro de Documentação e Disseminação de Informações
José Daniel Castro da Silva

Escola Nacional de Ciências Estatísticas
Paulo de Martino Jannuzzi

UNIDADE RESPONSÁVEL

Diretoria de Pesquisas

Coordenação de Estatísticas Agropecuárias
Octávio Costa de Oliveira

EQUIPE de ANÁLISE

Carlos Antonio Almeida Barradas

Alexandre Pires Mata

Carlos Alfredo Barreto Guedes

Geremias de Mattos Fontes Neto

Adriana Helena Gama dos Santos

Paula Suelen Correa de Medeiros

Winícius Lima Wagner

Plano de divulgação:

Trabalho e Rendimento

Pesquisa mensal de emprego *

Pesquisa nacional por amostra de domicílios contínua

Agropecuária

Levantamento Sistemático da Produção Agrícola, Estatística da produção agrícola**

Estatística da produção pecuária**

Indústria

Pesquisa industrial mensal: produção física Brasil

Pesquisa industrial mensal: produção física regional

Pesquisa industrial mensal: emprego e salário ***

Comércio

Pesquisa mensal de comércio

Serviços

Pesquisa mensal de serviços

Índices, preços e custos

Índice de preços ao produtor – indústrias de transformação

Sistema nacional de índices de preços ao consumidor: IPCA-E

Sistema nacional de índices de preços ao consumidor: INPC - IPCA

Sistema nacional de pesquisa de custos e índices da construção civil

Contas nacionais trimestrais

Contas nacionais trimestrais: indicadores de volume e valores correntes

*O último fascículo divulgado corresponde a fevereiro de 2016.

Continuação de: Estatística da produção agropecuária, a partir de janeiro de 2006. A produção agrícola é composta do Levantamento Sistemático da Produção Agrícola. A produção pecuária é composta da Pesquisa Trimestral do Abate de Animais, da Pesquisa Trimestral do Leite, da Pesquisa Trimestral do Couro e da Produção de Ovos de Galinha. Iniciado em 1982, com a divulgação de indicadores sobre trabalho e rendimento, indústria e preços, o periódico **Indicadores IBGE passou a incorporar, no decorrer das décadas seguintes, informações sobre a agropecuária, contas nacionais trimestrais e serviços, visando contemplar as variadas demandas por estatísticas conjunturais para o País. Outros temas poderão ser abarcados futuramente, de acordo com as necessidades de informação identificadas. O periódico é subdividido em fascículos por temas específicos, que incluem tabelas de resultados, comentários e notas metodológicas. As informações apresentadas estão disponíveis em diferentes níveis geográficos: nacional, regional e metropolitano, variando por fascículo.

***O último fascículo divulgado corresponde a dezembro de 2015.

Sumário

1- PRODUÇÃO AGRÍCOLA 2024	04
1.1 – Estimativas de janeiro de 2024 em relação a dezembro de 2023.....	04
1.2 – Estimativas de janeiro de 2024 em relação à safra de 2023.....	28
TABELAS DE RESULTADOS – PRODUÇÃO AGRÍCOLA 2024	
1 Área de cereais, leguminosas e oleaginosas - comparação entre as safras 2023 e 2024 - Brasil e Grandes Regiões	29
2 Produção de cereais, leguminosas e oleaginosas - comparação entre as safras 2023 e 2024 - Brasil e Grandes Regiões	30
3 Área e produção de cereais, leguminosas e oleaginosas – Brasil, Grandes Regiões e Unidades da Federação – safra 2024	31
4 Área e produção de cereais, leguminosas e oleaginosas - segundo os produtos agrícolas – Brasil - safra 2024	32
5 Área, produção e rendimento médio – confronto entre as estimativas de janeiro de 2024 e de dezembro de 2023 - Brasil	33
6 Área, produção e rendimento médio – confronto entre a safra de 2023 e a estimativa para 2024 – Brasil	34
PRODUTOS	
Algodão herbáceo (em caroço)	35
Arroz (em casca)	37
Banana	40
Batata-inglesa – total	43
Batata-inglesa - 1ª safra	45
Batata-inglesa - 2ª safra	46
Batata-inglesa - 3ª safra	48
Cacau (em amêndoa)	49
Café (em grão) - total	50
Café (em grão) - arábica	52
Café (em grão) - canephora	54
Cana-de-açúcar.....	56
Castanha-de-caju.....	59
Feijão (em grão) - total	61
Feijão (em grão) - 1ª safra	64
Feijão (em grão) - 2ª safra	67
Feijão (em grão)- 3ª safra	70
Fumo (em folha)	72
Laranja.....	74
Mandioca	77
Milho (em grão) - total	80
Milho (em grão) - 1ª safra	83
Milho (em grão) - 2ª safra	86
Soja (em grão)	89
Sorgo (em grão)	92
Tomate	94
Trigo (em grão).....	97
Uva.....	99

1 – PRODUÇÃO AGRÍCOLA 2024

1.1- Estimativas de janeiro de 2024 em relação a dezembro de 2023

A estimativa de janeiro de 2024 para a safra nacional de cereais, leguminosas e oleaginosas¹ alcançou **303,4 milhões de toneladas**², 3,8% menor que a obtida em 2023 (315,4 milhões de toneladas), decréscimo de 12,0 milhões de toneladas. Em relação ao mês anterior, houve decréscimo de 3 083 807 toneladas (-1,0%). A área a ser colhida foi de 77,6 milhões de hectares, apresentando redução de 0,3% frente à área colhida em 2023, declínio de 222,6 mil hectares. Em relação ao mês anterior, a área a ser colhida apresentou acréscimo de 189 770 hectares (0,2%).

O arroz, o milho e a soja são os três principais produtos deste grupo, que, somados, representam 91,8% da estimativa da produção e respondem por 86,9% da área a ser colhida. Em relação ao ano anterior, houve acréscimos de 8,5% na área a ser colhida do algodão herbáceo (em caroço), de 4,3% na do arroz em casca, de 3,5% na do feijão, de 0,6% na do trigo e de 1,3% na da soja, ocorrendo declínios de 4,5% na área do milho (declínios de 7,1% no milho 1ª safra e de 3,7% no milho 2ª safra) e de 5,5% na do sorgo. No que se refere à produção, ocorrem acréscimos, de 5,8% para o algodão herbáceo (em caroço), de 1,1% para o arroz, de 4,5% para o feijão e de 33,0% para o trigo, e decréscimos de 1,0% para a soja, de 14,0% para o sorgo e de 10,2% para o milho (reduções de 6,7% no milho de 1ª safra e de 11,1% no milho de 2ª safra).

Para a soja, a estimativa de produção foi de 150,4 milhões de toneladas. Quanto ao milho, a estimativa foi de 117,7 milhões de toneladas (25,9 milhões de toneladas de milho na 1ª safra e 91,8 milhões de toneladas de milho na 2ª safra). A produção do arroz foi estimada em 10,4 milhões de toneladas; a do trigo em 10,3 milhões de toneladas; a do algodão herbáceo (em caroço) em 8,2 milhões de toneladas; e a do sorgo, em 3,7 milhões de toneladas.

A estimativa da produção de cereais, leguminosas e oleaginosas apresentou variação anual positiva para as duas Grandes Regiões: a Região Sul (12,5%) e a Norte (0,4%), e variação anual negativa para as demais: a Região Centro-Oeste (-11,6%), a Região Sudeste (-5,7%), e a Região Nordeste (-5,8%). Quanto à variação mensal, apresentou crescimento a Região Norte (3,4%); estabilidade a Sudeste (0,0%), enquanto as demais apresentaram declínios: Região Nordeste (-1,6%), Região Sul (-2,6%) e Região Centro-Oeste (-0,6%).

Tabela 1. Produção e variação anual - Brasil e Grandes Regiões			
Grande Região	Produção 2023 (t)	Produção 2024 (t)	Variação (%)
Brasil	315.386.300	303.400.611	-3,8
Centro-Oeste	161.068.641	142.333.034	-11,6
Sul	79.862.018	89.883.962	12,5
Sudeste	30.669.768	28.906.575	-5,7
Nordeste	26.961.133	25.390.079	-5,8
Norte	16.824.740	16.886.961	0,4

Fonte: IBGE, Diretoria de Pesquisas, Coordenação de Estatísticas Agropecuárias, Levantamento Sistemático da Produção Agrícola- janeiro/2024.

¹ Produtos: algodão herbáceo (caroço de algodão), amendoim (em casca), arroz (em casca), feijão (em grão), mamona (em baga), milho (em grão), soja (em grão), aveia (em grão), centeio (em grão), cevada (em grão), girassol (em grão), sorgo (em grão), trigo (em grão) e triticale (em grão).

² Em atenção às demandas dos usuários de informação de safra, os levantamentos de Cereais, leguminosas e oleaginosas foram realizados em estreita colaboração com a Companhia Nacional de Abastecimento - Conab, órgão do Ministério de Agricultura, Pecuária e Abastecimento – MAPA, continuando um processo de harmonização das estimativas oficiais de safra, iniciado em outubro de 2007, das principais lavouras brasileiras.

Gráfico 1. Variação relativa da produção agrícola (%). Brasil, janeiro/2024 e dezembro/2023, segundo as Unidades da Federação. Brasil, janeiro de 2024.

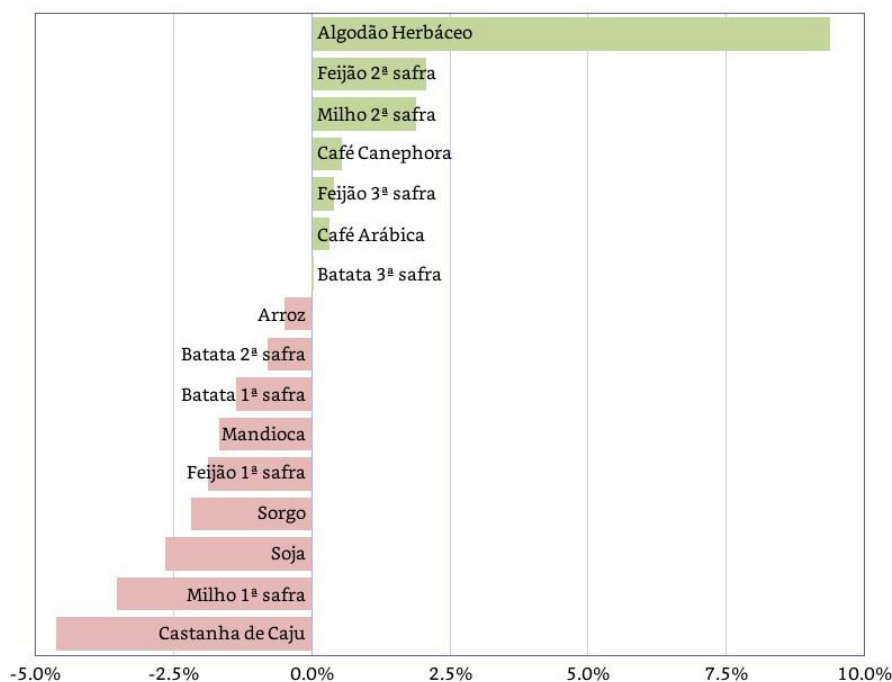

Fonte: IBGE, Diretoria de Pesquisas, Coordenação de Estatísticas Agropecuárias, Levantamento Sistemático da Produção Agrícola – janeiro/2024.

Em relação a dezembro, houve aumentos nas estimativas da produção do algodão herbáceo em caroço (9,4% ou 703 352 t), do feijão 2ª safra (2,1% ou 27 454 t), do milho 2ª safra (1,9% ou 1 706 928 t), do café canephora (0,5% ou 5 814 t), do feijão 3ª safra (0,4% ou 2 859 t), do café arábica (0,3% ou 7 562 t), e declínios nas estimativas de produção da castanha-de-caju (-4,6% ou 6 500 t), do milho 1ª safra (-3,5% ou -946 676 t), da soja (-2,7% ou -4 097 738 t), do sorgo (-2,2% ou -82 114 t), do feijão 1ª safra (-1,9% ou -19 218 t), da mandioca (-1,7% ou -307 044t), da batata 1ª safra (-1,4% ou -23 700 t), da batata 2ª safra (-0,8% ou -10 800 t), e do arroz (-0,5% ou -50 278 t).

Gráfico 2. Variação absoluta da produção agrícola (t). Brasil, janeiro/2024 e dezembro/2023, segundo as Unidades da Federação. Brasil, janeiro de 2024.

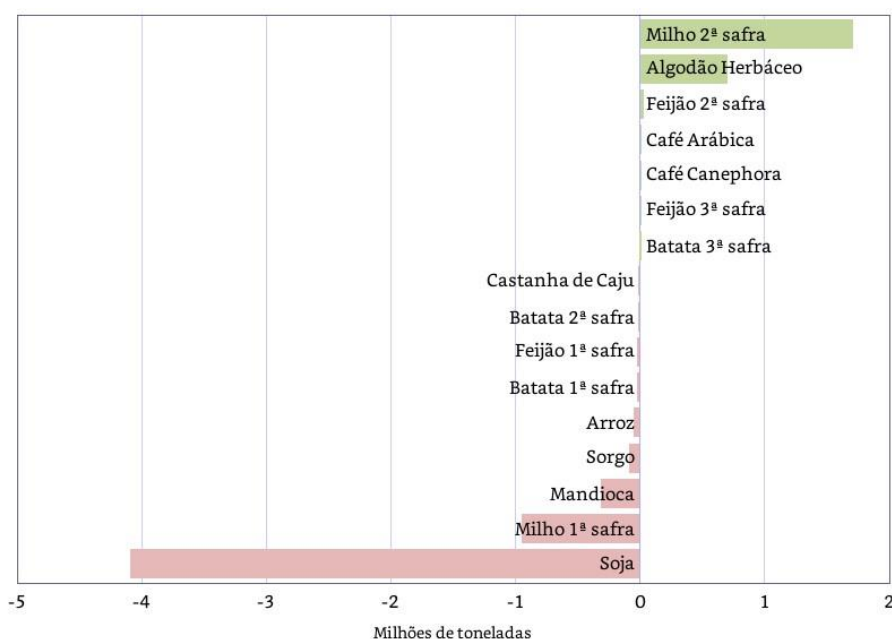

Fonte: IBGE, Diretoria de Pesquisas, Coordenação de Estatísticas Agropecuárias, Levantamento Sistemático da Produção Agrícola – janeiro/2024.

Na distribuição da produção pelas Unidades da Federação, o Mato Grosso lidera como o maior produtor nacional de grãos, com participação de 27,6%, seguido pelo Paraná (14,0%), Rio Grande do Sul (13,3%), Goiás (10,2%), Mato Grosso do Sul (8,8%), e Minas Gerais (5,9%), que, somados, representaram 79,8% do total. Com relação às participações das regiões brasileiras, tem-se a seguinte distribuição: Centro-Oeste (46,9%), Sul (29,6%), Sudeste (9,5%), Nordeste (8,4%) e Norte (5,6%).

Gráfico 3. Participação das Unidades da Federação e das Grandes Regiões na produção nacional de cereais, leguminosas e oleaginosas. Brasil, janeiro de 2024.

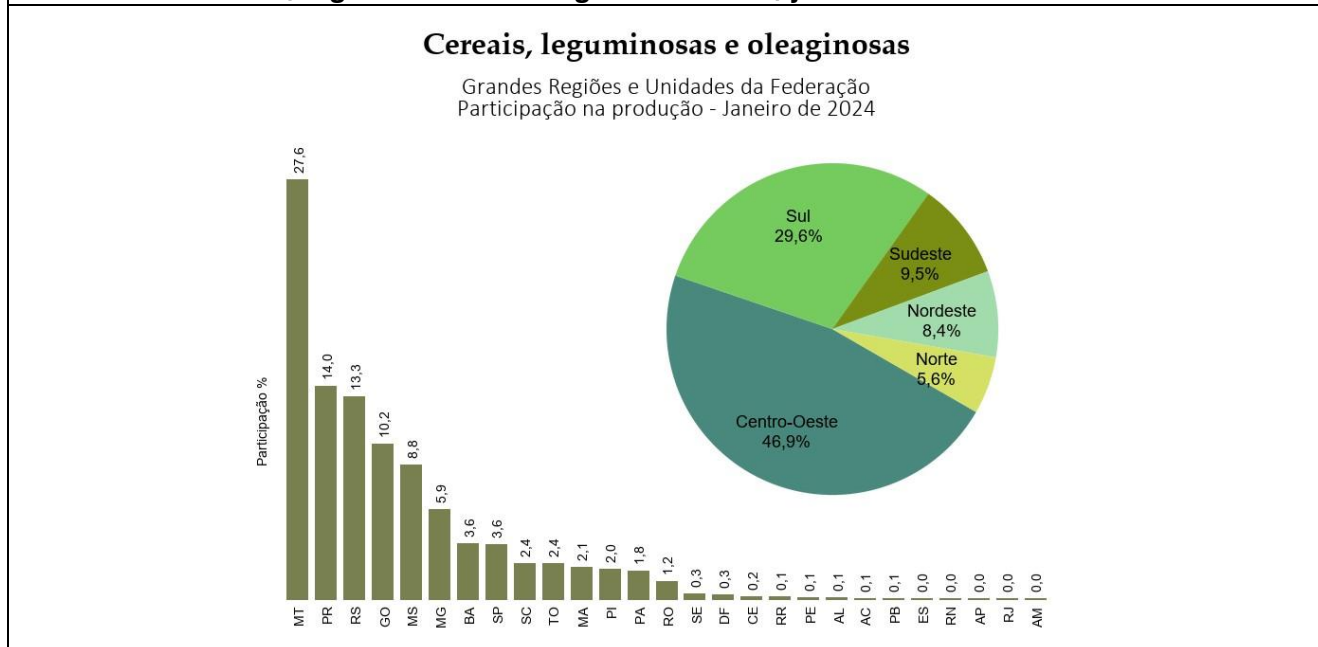

Fonte: IBGE, Diretoria de Pesquisas, Coordenação de Estatísticas Agropecuárias, Levantamento Sistemático da Produção Agrícola - janeiro/2024.

As principais variações absolutas positivas nas estimativas da produção, em relação ao mês anterior, ocorreram em Tocantins (447 046 t), no Pará (118 641 t) e na Bahia (17 652 t). As variações negativas ocorreram no Paraná (2 416 400t), no Mato Grosso (-797 155 t), no Piauí (-277 232 t), no Maranhão (-150 191 t), em Rondônia (-10 799 t), no Ceará (-9 359 t), em Minas Gerais (-5 724 t) e no Rio de Janeiro (-286 t).

Gráfico 4. Variação absoluta da produção agrícola entre janeiro/2024 e dezembro/2023, segundo as Unidades da Federação. Brasil, janeiro de 2024.

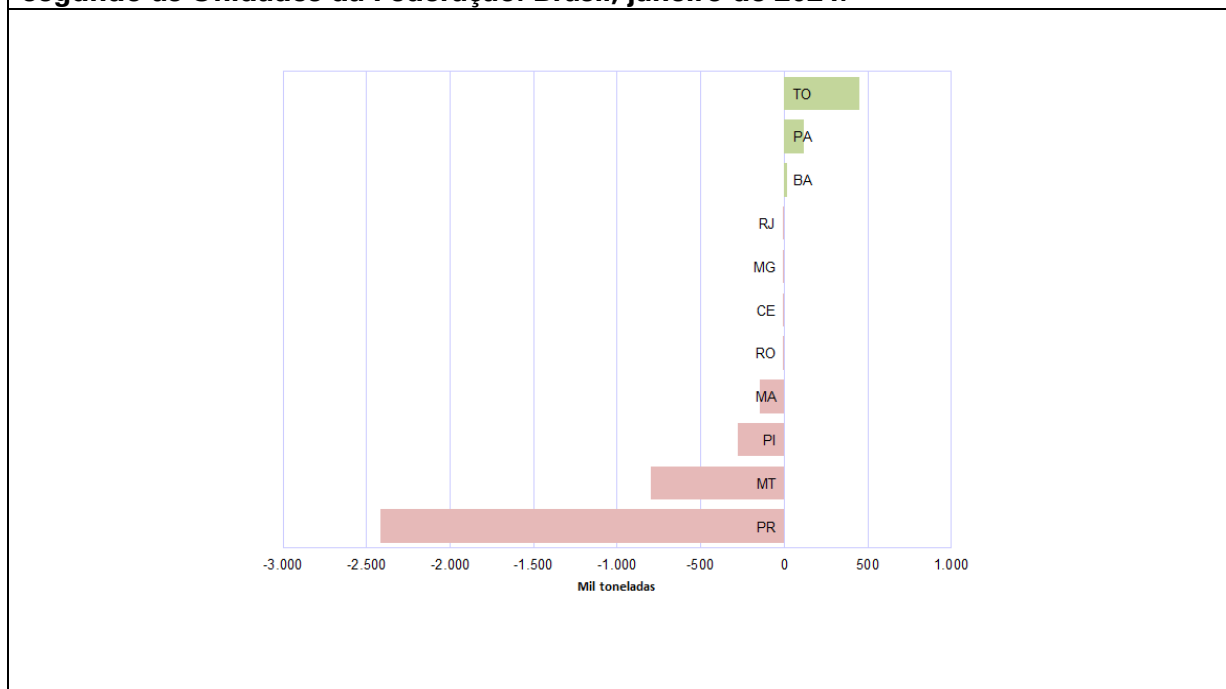

Fonte: IBGE, Diretoria de Pesquisas, Coordenação de Estatísticas Agropecuárias, Levantamento Sistemático da Produção Agrícola-janeiro/2024.

ALGODÃO HERBÁCEO (em caroço) – A estimativa para a produção é de **8,2 milhões de toneladas**, acréscimo de 9,4% em relação ao terceiro prognóstico, devido ao crescimento de 8,3% na área plantada. Em relação a 2023, as primeiras estimativas apontam para um aumento de 5,8% na produção, devido a previsão de uma maior área plantada (8,5%). A produtividade das lavouras deve retrair 2,5% em relação à safra anterior. Com essa previsão, será mais um recorde na produção de algodão (em caroço), lembrando que, em 2023, a produção também foi recorde quando atingiu 7,7 milhões de toneladas.

O Mato Grosso é o principal produtor de algodão do País, responsável por cerca de 70,0%. O Estado reavaliou suas estimativas, prevendo um crescimento de 13,2% na produção, em relação a última estimativa em função, principalmente, do aumento das áreas de plantio (11,4%), o que representou 140,0 mil hectares. Com a falta de chuvas que ocorreu nos meses de outubro e novembro, alguns produtores abandonaram as áreas de soja e plantaram algodão. Além disso, como o preço do milho está com uma rentabilidade baixa, o algodão torna-se uma opção como cultura de segunda safra, ou seja, que será implantada após a colheita da soja. Também ocorreu reavaliação na produtividade, que cresceu 1,6% em relação a última informação divulgada, porém, ainda apresenta retração de 3,7% em relação ao ano anterior, safra que foi recorde, com condições climáticas muito favoráveis ao desenvolvimento das lavouras de segunda safra.

Também foram realizadas reavaliações nas informações da Bahia, que aumentou a produção em 2,1%, com crescimentos da área plantada (1,6%) e da produtividade (0,5%). O Estado é o segundo maior produtor nacional, com uma estimativa de 1,8 milhão de toneladas, representando 22,1% do total. A expansão da área em Mato Grosso e também na Bahia, está relacionada, em grande parte, ao aumento da atratividade do plantio da pluma em relação ao milho. Apesar da queda nos preços internacionais do algodão, os custos de produção diminuíram, oferecendo um certo alívio aos agricultores.

O Piauí, com uma produção estimada em 95,0 mil toneladas, apresentou pequeno ajuste em relação a última estimativa, mas com forte crescimento em relação ao ano anterior (30,2%), crescimento de 31,4% na área plantada. O Mato Grosso do Sul também aumentou em 14,5% as estimativas de produção, com crescimento de 8,8% na área plantada e de 5,2% no rendimento médio, devendo produzir 166,3 mil toneladas.

Em Mato Grosso, o preço do caroço de algodão disponível na parcial de janeiro de 2024 (até 26/01), ficou cotado na média de R\$ 622,07/t, aumento de 6,5% ante o mesmo período de dezembro de 2023. Apesar da alta registrada no comparativo mensal, o preço atual do subproduto é 51,44% menor se comparado com o mesmo período do ano passado, uma vez que no decorrer de 2023 ele foi pressionado, em função da maior produção de caroço do ciclo 2022/2023 ante o 2021/2022. Além disso, o rebanho confinado no Estado reduziu em 2023 ante 2022, o que ocasionou a diminuição da demanda pelo caroço, contribuindo para o cenário de queda das cotações (IMEA/MT) ³.

Ainda segundo o IMEA/MT, após algumas semanas apresentando estabilidade, os preços da pluma na bolsa de Nova York voltaram a subir. Os contratos de dezembro de 2024 e julho de 2024 exibiram incremento de 1,25% e 3,41% no comparativo semanal, cotados na média de US\$ 80,87/lp e US\$ 86,75/lp, respectivamente. O cenário de alta foi reflexo da estimativa dos dados da safra 2024/2025 dos EUA, divulgados pelo USDA, que indicaram redução de 14,06% na produção ante o ciclo anterior, sinalizando uma oferta apertada no País. Além disso, a publicação da prévia do PIB dos EUA para o 4º trimestre de 2023 indicou crescimento ante o 3º trimestre, o que deixou o mercado otimista quanto à recuperação da economia

³ <https://www.imea.com.br/imea-site/>.

mundial. Outro fator que contribuiu para a tendência altista dos preços da pluma em Nova York foi a queda na taxa de juros da China, o que fortaleceu a expectativa dos agentes em relação ao aumento da demanda pela pluma do maior consumidor mundial da fibra. Por fim, o mercado segue atento à movimentação do consumo mundial, fator que tende a ser o principal balizador dos preços durante a temporada.

Gráfico 5. Estimativas da produção de algodão (em caroço) e variação anual (%), segundo as principais Unidades da Federação produtoras. Brasil, 2023 e 2024.

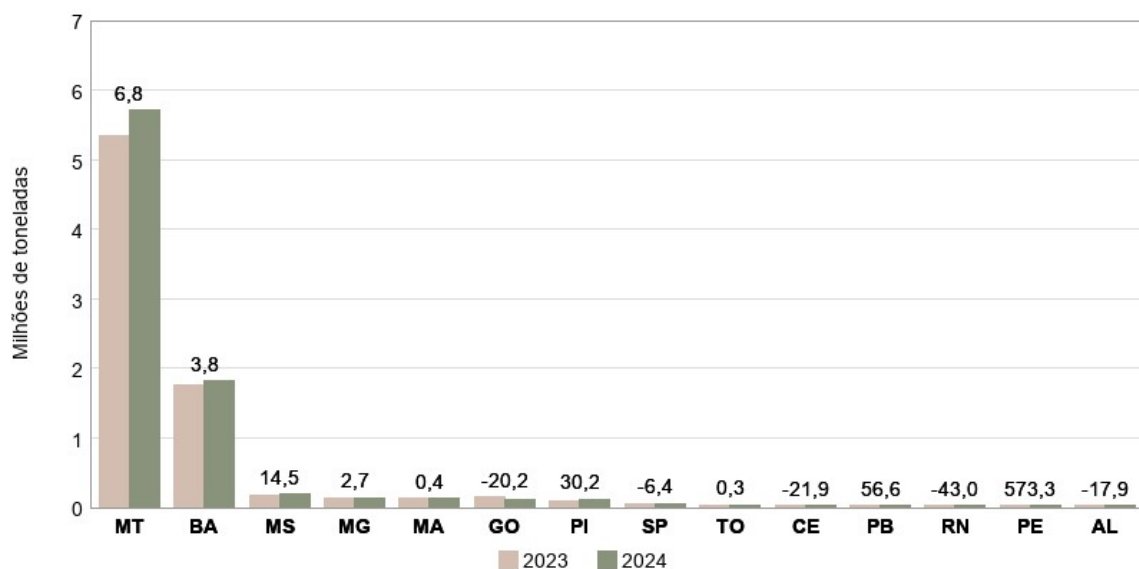

Fonte: IBGE, Diretoria de Pesquisas, Coordenação de Estatísticas Agropecuárias, Levantamento Sistemático da Produção Agrícola-janeiro/2024.

Embora a área ocupada pela cultura não tenha se expandido muito ao longo dos anos, o aumento contínuo da produtividade, notadamente a partir do final da última década do século anterior, levou a produção do algodão a um constante crescimento, em decorrência do avanço tecnológico no processo produtivo e, alcançando, em 2023, um recorde da série histórica do IBGE, como pode ser acompanhado no gráfico 6. Dentre os avanços tecnológicos mencionados, o desenvolvimento de cultivares adaptadas para cultivo durante a época da 2ª safra brasileira destaca-se, uma vez que essa produção é cada vez mais importante na Região Centro-Oeste brasileira. Para 2024, aguarda-se a renovação desse recorde.

Gráfico 6. Série histórica da área colhida e da produção do algodão (em caroço) no Brasil

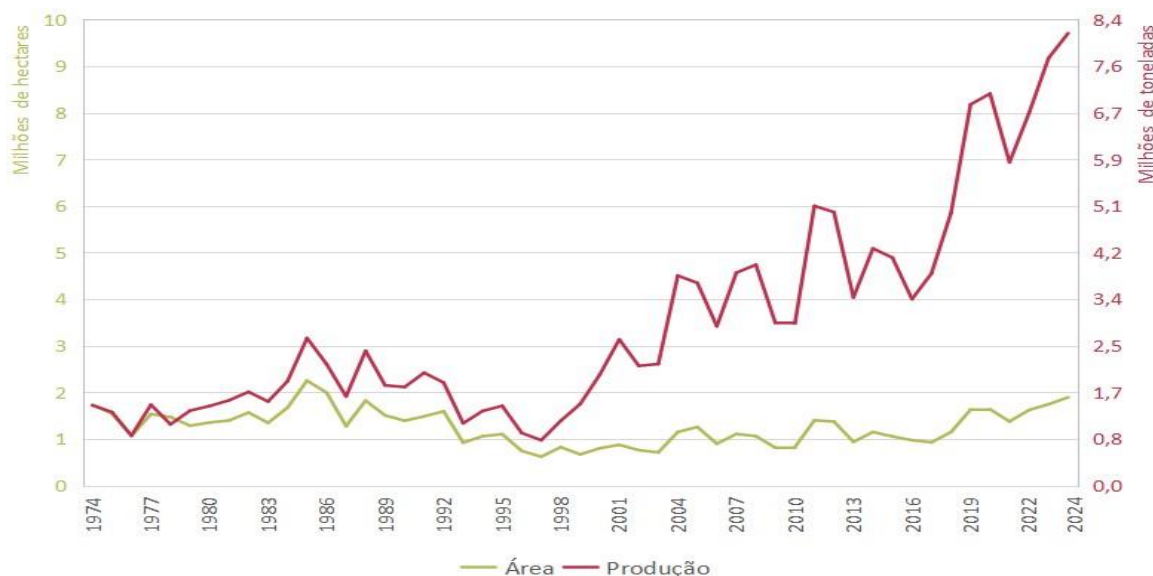

Fonte: IBGE, Diretoria de Pesquisas, Coordenação de Estatísticas Agropecuárias. Produção Agrícola Brasileira, 1975 a 2022 e Levantamento Sistemático da Produção Agrícola-2023 e janeiro/2024.

ARROZ (em casca) – A estimativa para 2024 aponta uma produção de **10,4 milhões de toneladas**, decréscimo de 0,5% em relação ao 3º prognóstico, e crescimento de 1,1% em relação ao volume produzido em 2023. A área plantada deve crescer 3,1%; a área a ser colhida aumentar 4,3% e o rendimento médio diminuir 3,1%. É importante ressaltar o aumento das áreas de arroz, pois ao longo dos últimos anos ocorreu uma redução das mesmas, em função, principalmente, da substituição por outras lavouras mais rentáveis, como a soja. Para 2024, há uma perspectiva para melhores preços do arroz.

As principais reavaliações, em relação a última divulgação, ocorreram na Região Norte, com queda de 7,3% na produção, devido a menor área plantada (-6,1%). Rondônia reduziu sua produção em 7,0%, devido a menor produtividade esperada, assim como o Tocantins, que reduziu em 9,3%, devido a menor área plantada (-10,4%). Na Região Sul, apenas o Paraná alterou suas estimativas, com aumento de 4,7% na produção, devido a melhor expectativa com a produtividade (7,4%). Já no Centro-Oeste, apenas o Mato Grosso alterou sua estimativa, com aumento de 4,2%, devido a maior área plantada (3,4%). No passado, as áreas de arroz no Centro-Oeste, notadamente, no Mato Grosso eram relacionadas à abertura de novas áreas de cultivos, contudo, atualmente, novas tecnologias proporcionam a abertura de áreas utilizando-se outros cultivos, como é o caso do milho que se encontra disponível com grande variabilidade de material genético e adaptação à diferentes níveis de tecnologia.

O Rio Grande do Sul deve ser responsável por 70,9% da produção nacional, com suas lavouras irrigadas e associadas à alta tecnologia e manejo adequado, alcançando elevadas produtividades. As primeiras estimativas são de uma produção de 7,4 milhões de toneladas, aumento de 3,6% em relação a 2023, devido ao aumento de 8,9% na área a ser colhida, já que a produtividade, de 8 159 kg/ha, é 4,9% menor. Como as chuvas foram abundantes no final de 2023, os reservatórios utilizados na irrigação do arroz apresentam-se com bons níveis, o que deve assegurar uma adequada irrigação dos arrozais. Contudo, houve atraso no plantio devido ao excesso de chuvas, o que pode ocasionar o aparecimento de doenças como a Brusone. O período mais nublado também pode comprometer o desenvolvimento das plantas, afetando a produtividade.

Segundo a EMATER-RS⁴, a última semana de janeiro apresentou excelente incidência de radiação solar, proporcionando benefícios diretos à cultura, especialmente nas áreas em fase de emborrachamento, de emissão de panículas e de floração. Adicionalmente, a baixa umidade relativa beneficiou a sanidade das lavouras, estabelecendo condições propícias para seu desenvolvimento. Apesar das condições consideradas favoráveis, observou-se intensa atividade de aeronaves agrícolas, dedicadas à aplicação de fertilizantes nitrogenados e, principalmente, à pulverização de fungicidas para a proteção da cultura contra doenças foliares e de panícula. Quanto aos tratamentos culturais, está em fase de conclusão o controle de plantas invasoras em pós-emergência, assim como as aplicações de adubos nitrogenados em cobertura. De acordo com o levantamento semanal de preços realizado pela Emater/RS-Ascar no Estado, a saca de 50 kg do cereal apresentou redução de 1,50%, passando de R\$ 124,91 para R\$ 123,04.

A Região Nordeste apresentou redução de 5,0% na produção em relação à safra 2023, fato que se deve, principalmente, a menor área plantada (-3,2%). Os estados que mais influenciaram para esse resultado foram o Maranhão, com redução de 11,5% na estimativa de produção e o Piauí, com declínio de 5,2%. Outros

⁴ https://www.emater.tche.br/site/arquivos_pdf/conjuntural/conj_01022024.pdf

estados, que não possuem grande tradição na produção do cereal, apresentaram crescimento expressivos nas suas estimativas de produção como Pernambuco, Paraíba, Alagoas e Rio Grande do Norte.

Gráfico 7. Estimativas da produção de arroz (em casca) e variação anual (%), segundo as principais Unidades da Federação produtoras. Brasil, 2023 e 2024.

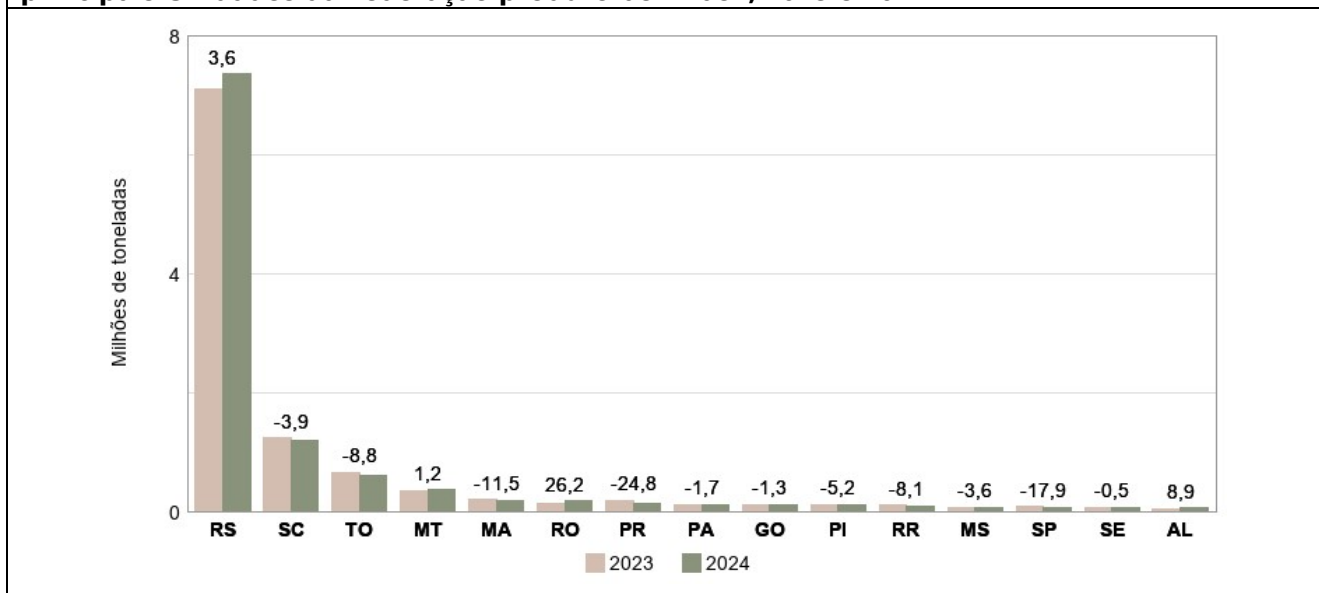

Fonte: IBGE, Diretoria de Pesquisas, Coordenação de Estatísticas Agropecuárias, Levantamento Sistemático da Produção Agrícola-janeiro/2024.

BATATA-INGLESA – A batata é cultivada em três épocas distintas no Brasil: verão (1ª safra), outono (2ª safra) e inverno (3ª safra), com as lavouras exigindo clima adequado, boa disponibilidade de água durante o ciclo produtivo e rigoroso controle de pragas e doenças. A produção, considerando-se as **três safras do produto**, deve alcançar **4,2 milhões de toneladas**, redução de 0,8% em relação ao 3º prognóstico. Destaque para o Paraná, que teve sua estimativa de produção reduzida em 4,4%, devendo alcançar uma produção de 749,6 mil toneladas. Em relação a 2023, a produção brasileira de batata deve declinar 2,2%. Seguem as participações das três safras da batata-inglesa na produção brasileira:

Gráfico 8. Participação das safras da batata-inglesa na produção nacional. Brasil, janeiro/2024.

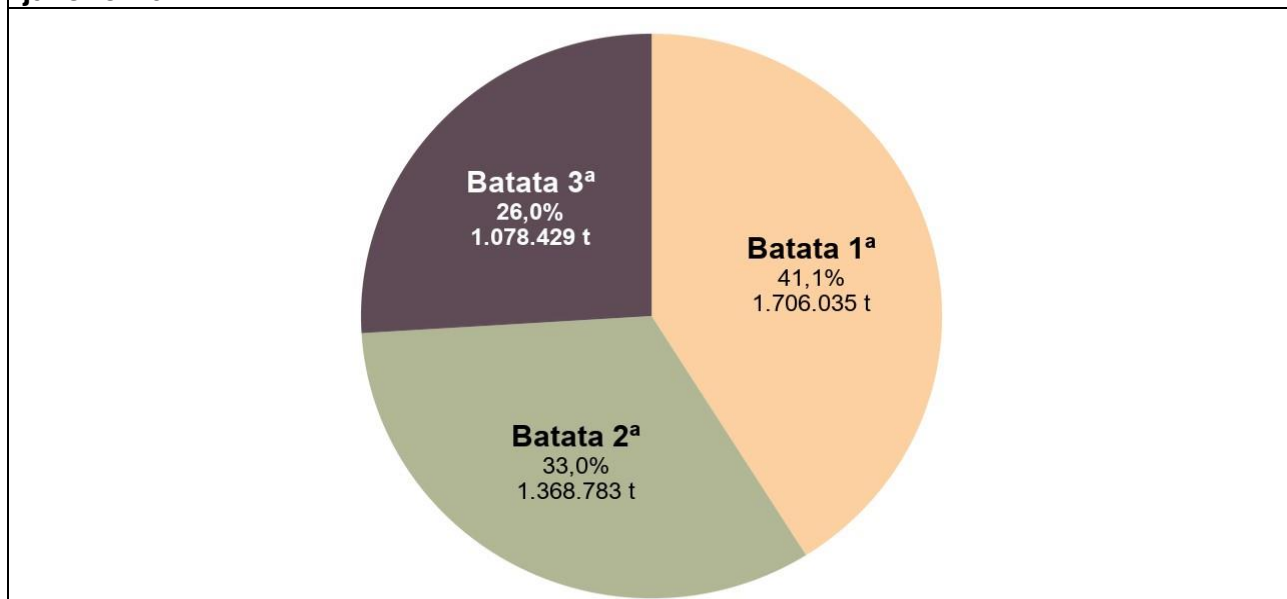

Fonte: IBGE, Diretoria de Pesquisas, Coordenação de Estatísticas Agropecuárias, Levantamento Sistemático da Produção Agrícola-janeiro/2024.

A **1ª safra** deve contribuir com 41,1% do total de batata a ser produzido no ano. A produção estimada foi de **1,7 milhão de toneladas**, declínio de 1,4% em relação ao 3º prognóstico, com o rendimento médio

declinando 1,4%. O maior declínio da produção em relação ao 3º prognóstico foi no Paraná (-5,6%). Em relação à 2023, a estimativa de produção ficou 6,1% menor, acompanhando redução de 4,0% no rendimento médio e de 2,2% na área a ser colhida. Houve declínios na estimativa de produção de Minas Gerais (-6,8%), no Paraná (-18,7%), e em Santa Catarina (-27,6%). Os crescimentos da produção foram verificados no Rio Grande do Sul (10,2%) e na Bahia (1,2%).

Gráfico 9. Estimativas da produção da 1ª safra da batata-inglesa e variação anual (%), segundo as principais Unidades da Federação produtoras. Brasil, 2023 e 2024.

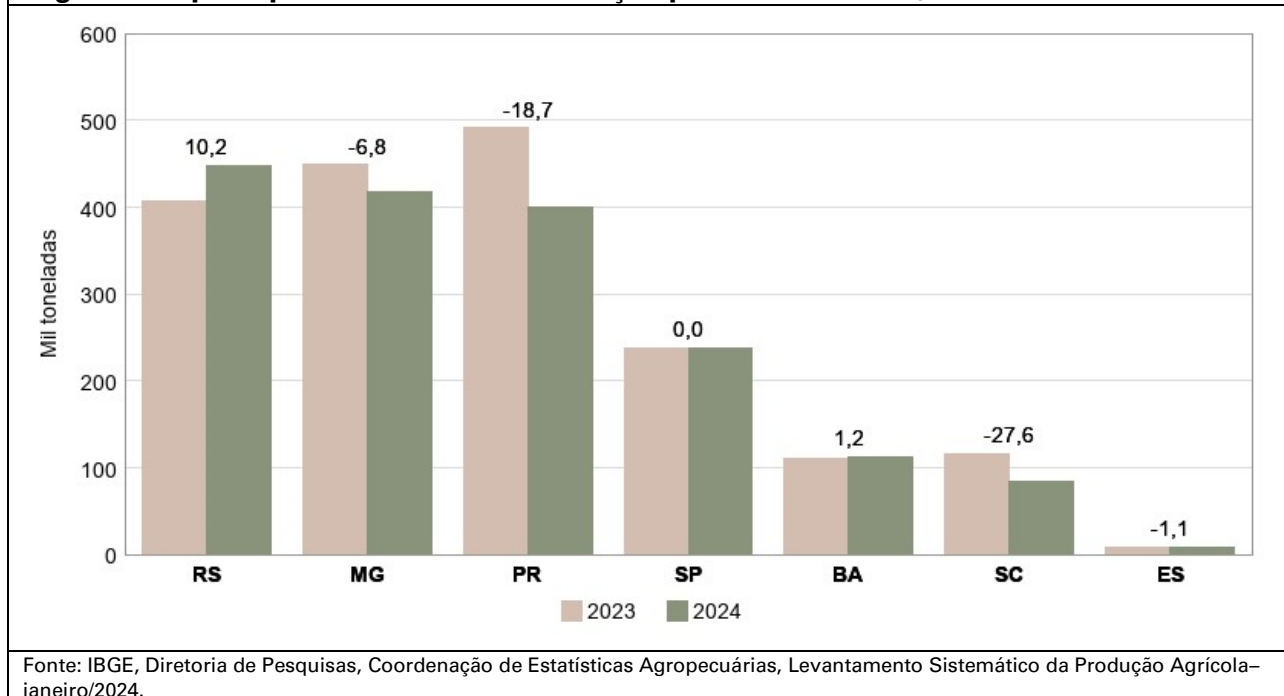

A 2ª safra, que representa 33,0% da produção total, foi estimada em **1,4 milhão de toneladas**; 0,8% maior que a estimada no 3º prognóstico. A área a ser colhida aumentou em 0,2% e o rendimento médio ficou 1,0% menor. Destaque negativo para o Paraná, que estimou uma redução de 3,0% na produção frente ao 3º prognóstico, devendo alcançar 349,2 mil toneladas, devido a menor produtividade das lavouras.

Comparada ao ano anterior, a estimativa dessa safra é 2,4% superior; a área plantada aumentou 0,4% e o rendimento médio cresceu 2,0%. São destaques positivos, em comparação com 2023, as produções do Paraná (4,4%), de Minas Gerais (1,4%), da Bahia (1,2%), do Distrito Federal (1,5%) e do Rio Grande do Sul (11,8%).

Segundo o DERAL/PR⁵, deve-se levar em consideração que a safra de batatas no Sul e Sudeste do País foi influenciada pelas condições deletérias do clima, a previsão é de um arrefecimento da pressão altista nos preços ao final de março próximo, com a colheita das lavouras de segundo ciclo, mantendo-se as condições climáticas adequadas as necessidades da cultura. Por outro viés, nas Centrais de Abastecimento do Paraná – CEASA/PR⁶ (atacado), a batata comum especial lavada, que iniciou o ano cotada a R\$ 160,00/25kg, apreciou elevações semanais de R\$ 10,00; chegando na semana passada a patamares de R\$ 190,00/25kg e em 29/01 retornando aos preços de 02/01, uma queda de 15,8% nesta última semana, influenciada pela retração da demanda do consumidor final.

⁵ DERAL/PR. <https://www.agricultura.pr.gov.br/Pagina/Departamento-de-Economia-Rural-Deral>

⁶ CEASA/PR. <https://www.ceasa.pr.gov.br/servicos/Agropecuaria/Agricultura/Consultar-cotacoes-e-calendario-de-comercializacao-da-Ceasa-Dqo8R63R>

Gráfico 10. Estimativas da produção da 2ª safra da batata-inglesa e variação anual (%), segundo as principais Unidades da Federação produtoras. Brasil, 2023 e 2024.

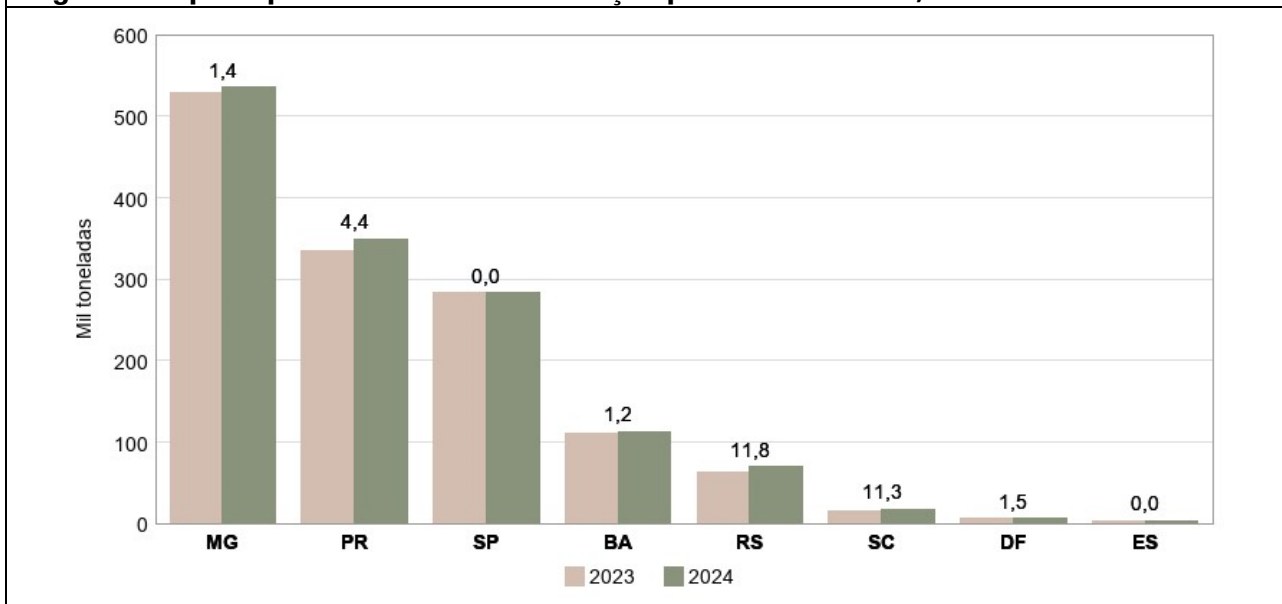

Fonte: IBGE, Diretoria de Pesquisas, Coordenação de Estatísticas Agropecuárias, Levantamento Sistemático da Produção Agrícola-janeiro/2024.

Para a **3ª safra**, a estimativa da produção foi de **1,1 milhão de toneladas**, mantendo-se a previsão do 3º prognóstico. Em relação à 2023, houve declínios de 1,5% na estimativa da produção, de 0,1% no rendimento médio e de 1,4% na área a ser colhida. Destaque negativo para Goiás, que reduziu a estimativa de produção em 9,5% em relação à 2023 e para São Paulo, que aumentou em 1,6%.

A 3ª safra da batata-inglesa normalmente apresenta um custo de produção maior uma vez que os cultivos são realizados sob irrigação, havendo necessidade de uso de energia e investimentos em equipamentos adequados. Dessa forma, a expectativa quanto aos preços do produto é fator determinante para o aumento dos investimentos nas lavouras dessa época.

Gráfico 11. Estimativas da produção da 3ª safra da batata-inglesa e variação anual (%), segundo as principais Unidades da Federação produtoras. Brasil, 2023 e 2024.

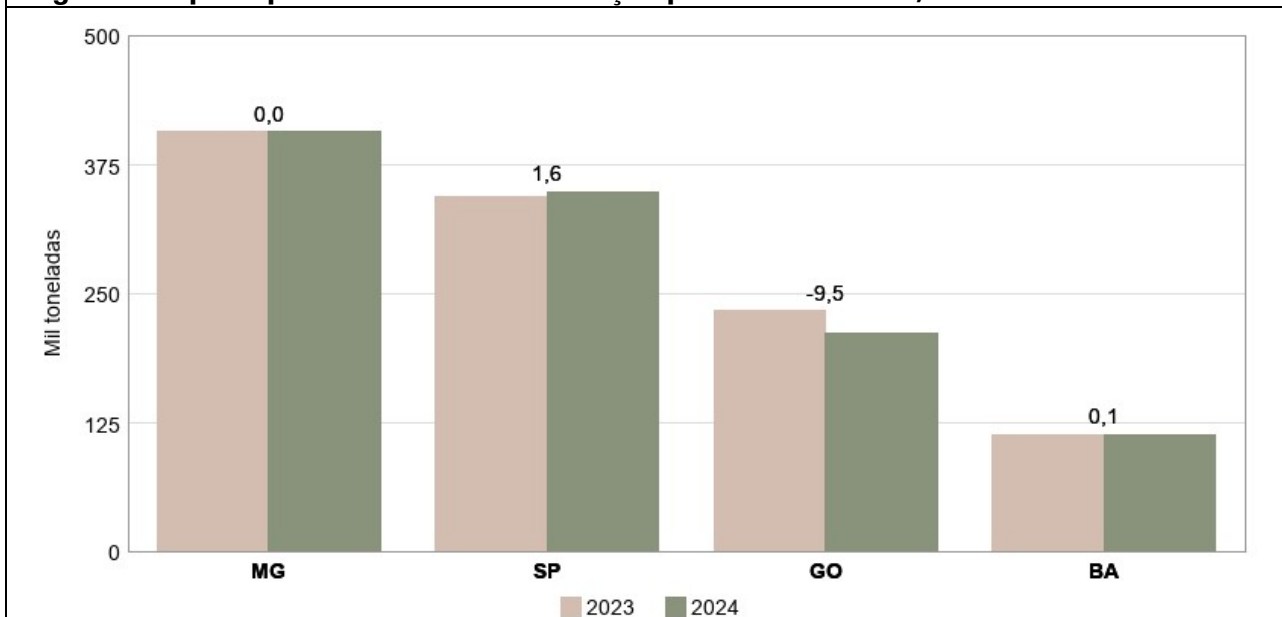

Fonte: IBGE, Diretoria de Pesquisas, Coordenação de Estatísticas Agropecuárias, Levantamento Sistemático da Produção Agrícola-janeiro/2024.

Segundo o CEPEA/USP/ESALQ⁷, os preços da saca de 25 kg da batata-inglesa, tipo Asterix especial, em 31/01/2024, foram de R\$ 145,71 no atacado de São Paulo/SP; de R\$ 110,00 no Rio de Janeiro/RJ e de R\$ 120,00 em Belo Horizonte/MG. A batata tipo ágata especial nos atacados de Belo Horizonte e do Rio de Janeiro, nessa mesma data, encontrava-se com preço de R\$ 140,00 e de R\$ 142,00, respectivamente.

Face aos recorrentes problemas fitossanitários, como elevada suscetibilidade a doenças fúngicas, frequentemente, os produtores, em sua maioria especializados, utilizam-se da prática de “mudanças das áreas de produção”, visando tornar mais econômico o controle fitossanitário. Como os custos de produção são elevados, principalmente nas 2ª e 3ª safras, devido à necessidade do uso da irrigação, os produtores orientam seus investimentos de acordo com suas expectativas em relação à rentabilidade do produto, sendo o nível de preço de comercialização crucial para a tomada de decisão de plantio e aumento dos aportes em tecnologia e insumos.

CAFÉ (em grão) - A produção brasileira, considerando-se as duas espécies, *arábica* e *canephora*, foi estimada em **3,5 milhões de toneladas**, ou **59,1 milhões de sacas de 60 kg**, acréscimo de 0,4% em relação ao mês anterior e aumento de 3,7% em relação à 2023. O rendimento médio, de 1 827 kg/ha, por sua vez, aumentou 0,2% no comparativo mensal e 2,5% no anual.

O clima em 2023/2024, até o presente momento, vem beneficiando as lavouras no Centro-Sul do País. Além disso, a safra corrente é de bialidade positiva para o café arábica, o que deve resultar em um aumento na produção desse tipo de café, apesar da safra do ano anterior, também favorecida pelo clima, ter sido considerada muito boa, elevando sua base de comparação. Seguem as participações dos tipos de café na safra brasileira:

Gráfico 12. Participação dos tipos de café na produção nacional. Brasil, janeiro de 2024.

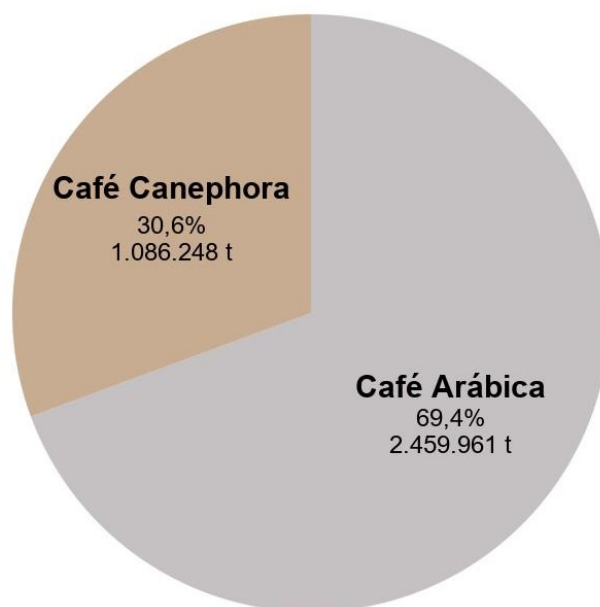

Fonte: IBGE, Diretoria de Pesquisas, Coordenação de Estatísticas Agropecuárias, Levantamento Sistemático da Produção Agrícola-janeiro/2024.

Para o **café arábica**, a produção estimada foi de **2,5 milhões de toneladas**, ou **41,0 milhões de sacas de 60 kg**, aumento de 0,3% em relação a dezembro, e de 3,9% em relação ao ano anterior. Em 2023, embora a safra do café arábica fosse de bialidade negativa, a produção apresentou crescimento, quando comparado com 2022, uma vez que o clima beneficiou as lavouras, promovendo uma “inversão dessa

⁷ CEPEA/USP/ESALQ. <https://www.cepea.esalq.usp.br/br/hortifruti.aspx>, <https://www.hfbrasil.org.br/br/estatistica/batata.aspx>

bienalidade”. Para a safra do corrente ano, se aguarda uma bienalidade positiva, portanto, um aumento da produção em relação ao ano anterior. O clima tem beneficiado as lavouras nas principais Unidades da Federação produtoras até o presente momento, o que deve favorecer a produtividade dos cafezais.

Em Minas Gerais, maior produtor brasileiro de café arábica, com 70,3% da produção total esperada para 2024, os produtores aguardam colher uma boa safra. A produção mineira deve alcançar 1,7 milhão de toneladas ou 28,8 milhões de sacas de 60 kg, aumento de 0,8% em relação ao ano anterior. Em São Paulo, a produção estimada foi de 322,8 mil toneladas ou 5,4 milhões de sacas de 60 kg, acréscimos de 7,3% em relação a 2023. Na Bahia, a produção deve alcançar 116,5 mil toneladas ou 1,9 milhão de sacas de 60 kg, crescimento de 15,7% em relação ao ano anterior. A produção paranaense foi estimada em 42,4 mil toneladas ou 706,7 mil sacas de 60 kg, aumento de 14,3% no mês, porém com queda de 3,2% no ano. No Espírito Santo, outro importante produtor do café arábica, a produção foi estimada em 214,1 mil toneladas ou 3,6 milhões de sacas de 60 kg, aumento de 25,5% em relação a 2023, enquanto no Rio de Janeiro, a produção deve alcançar 18,5 mil toneladas ou 309,0 mil sacas de 60 kg, declínios, no mês de 2,8% e no ano de 8,8%. A Região Sudeste foi responsável por 92,8% da produção brasileira de café arábica em 2023.

Nos últimos anos, a qualidade do café arábica brasileiro tem melhorado, uma vez que mais produtores têm aprimorado seus sistemas de produção e investido mais em tratamentos culturais, visando obter melhores classificações para o produto colhido e, com isso, garantindo melhores remunerações da produção. Esse ganho de qualidade tem sido importante uma vez que o produto brasileiro é cada vez mais demandado no mercado internacional, contribuindo para o aumento das exportações e entrada de divisas no País. Acrescenta-se que, com a popularização do uso das “derradeiras”, houve maior eficiência na colheita do café, o que possibilitou aos produtores a redução dos custos e a possibilidade de se fazer uma colheita mais diferenciada, com o intuito de se obter um café de melhor qualidade e, conseqüentemente, de maior valor comercial.

Gráfico 13. Estimativas da produção do café arábica e variação anual (%) segundo as principais Unidades da Federação produtoras. Brasil, 2023 e 2024.

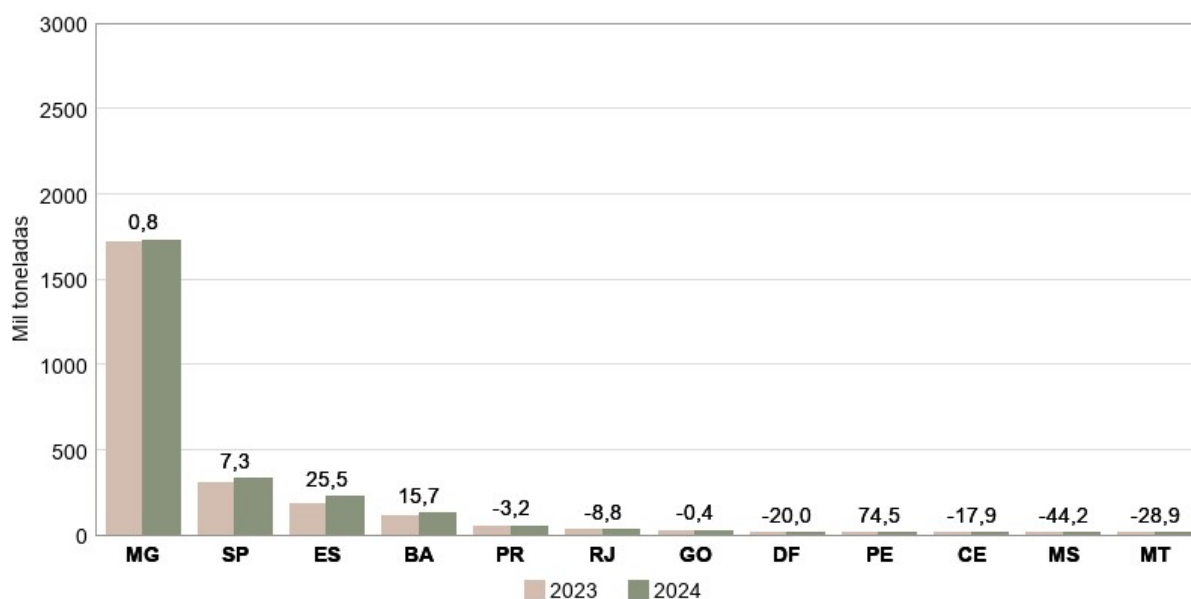

Fonte: IBGE, Diretoria de Pesquisas, Coordenação de Estatísticas Agropecuárias, Levantamento Sistemático da Produção Agrícola-janeiro/2024.

Segundo o CEPEA/ESALQ/USP⁸, o preço da saca de 60 kg do café arábica bica corrida, tipo 6, bebida dura fechou janeiro de 2024 em R\$ 1 018,13, aumento de 0,86% no mês. Na moeda norte-americana, o café arábica foi negociado em U\$ 205,81/saca.

Para o **café *canephora***, a estimativa da produção foi de **1,1 milhão de toneladas** ou **18,1 milhões de sacas de 60 kg**, acréscimos de 0,5% em relação ao mês anterior e de 3,4% em relação a 2023, em função, principalmente, do aumento de 2,2% no rendimento médio. No comparativo mensal, a área colhida e o rendimento médio apresentaram aumentos de 0,4% e 0,2%, respectivamente.

No Espírito Santo, maior produtor brasileiro com cerca de 62,0% do total nacional, a produção do **conillon** deve alcançar 673,4 mil toneladas ou 11,2 milhões de sacas de 60 kg, aumento de 4,6% em relação a 2023, com destaque positivo para o rendimento médio, com crescimento de 3,6% nesse comparativo. Em Rondônia, segundo maior produtor de café *canephora* (robusta), com 20,6% de participação na safra brasileira, a estimativa da produção alcançou 224,0 mil toneladas ou 3,7 milhões de sacas de 60 kg, declínio de 0,2% em relação a dezembro e estabilidade em relação ao ano anterior. Na Bahia, a estimativa da produção foi de 153,4 mil toneladas, ou 2,6 milhões de sacas de 60 kg, crescimento de 4,2% em relação ao 3º prognóstico e de 5,1% em relação a 2023. Em Minas Gerais, a produção estimada foi de 20,7 mil toneladas ou 344,9 mil sacas de 60 kg, decréscimo de 3,1% em termos anuais.

Os preços do café *canephora* (conilon e robusta) normalmente acompanham os preços do arábica, pois são utilizados em misturas para formar o “blend”, bebida preferida pelo mercado interno, em razão de suas elevadas características organolépticas, como cor, sabor e textura. Ressalta-se que, em função da acomodação dos preços do petróleo no mercado internacional, os custos de produção da safra corrente, envolvendo principalmente energia e insumos, reduziu-se em relação à anterior, o que deve permitir um melhor planejamento nos tratamentos culturais, com consequentes ganhos na produtividade das lavouras. Segundo o CEPEA/ESALQ/USP, a saca do café robusta (*conillon*), à vista, tipo 6, peneira 13 acima, com 86 defeitos fechou janeiro de 2024 em R\$ 854,71, aumento de 12,60% no mês, melhorando a rentabilidade dos produtores. Na moeda norte-americana, a saca de 60 kg foi cotada a U\$ 172,49.

Gráfico 14. Estimativas da produção de café *canephora* (conillon) e variação anual (%), segundo as principais Unidades da Federação produtoras. Brasil, 2023 e 2024.

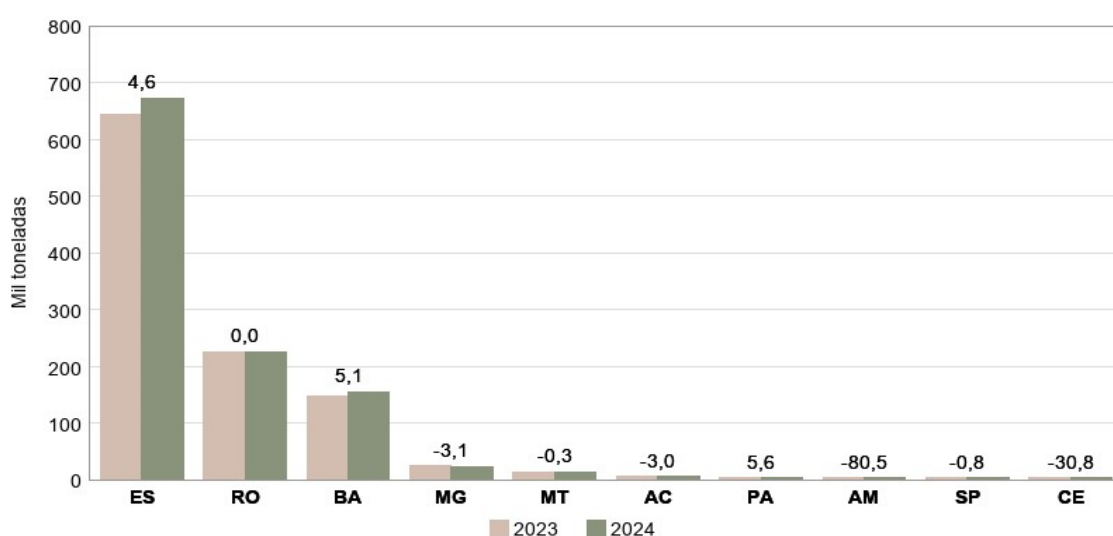

Fonte: IBGE, Diretoria de Pesquisas, Coordenação de Estatísticas Agropecuárias, Levantamento Sistemático da Produção Agrícola-janeiro/2024.

⁸ CEPEA/ESALQ/USP. <https://www.cepea.esalq.usp.br/br/indicador/cafe.aspx>

CASTANHA-DE-CAJU (amêndoa) – A estimativa da produção de castanha-de-caju foi de **133,8 mil toneladas**, declínio de 4,6% em relação ao mês anterior, contudo, crescimento de 14,5% no comparativo anual. A queda na produtividade foi de 4,7% em relação ao 3º prognóstico, porém, aumento de 14,5% em relação a 2023, quando, houve ocorrência de muitos problemas climáticos e de pragas que atingiram as lavouras de caju.

Os maiores produtores brasileiros de castanha-de-caju são Ceará, Rio Grande do Norte e Piauí. A produção do Ceará, de 73,3 mil toneladas, representa 54,8% do total nacional; a do Rio Grande do Norte, de 18,6 mil toneladas, 13,9% e, a do Piauí, de 29,4 mil toneladas, 22,0%. A produção do Ceará foi reduzida em 9,1% em relação ao 3º prognóstico, enquanto a do Piauí cresceu 2,8%. No Maranhão, houve aumento de 0,6% nas estimativas de produção em relação ao 3º prognóstico e de 27,8% em relação a 2023, enquanto em Pernambuco e na Paraíba houve aumentos de 4,9% e de 14,8%, respectivamente, em termos anuais.

No Ceará, a maior área plantada é ocupada por plantios antigos e envelhecidos, que, ano a ano, vêm sendo cortados e aproveitados como lenha. No entanto, a área ocupada pelo cajueiro anão vem aumentando já sendo superior aos plantios tradicionais, o que vem apresentando reflexos positivos na produtividade, resultado dos incentivos dos órgãos ligados à pesquisa e extensão do Estado.

A produção de castanha-de-caju, atividade relevante para a geração de renda, principalmente para pequenos produtores, é extremamente dependente do clima, notadamente da intensidade e da distribuição das chuvas ao longo do ano nas regiões produtoras. Recentemente, o IBGE do Ceará passou a levantar também o pedúnculo do caju, em face de sua importância econômica e múltiplos usos na alimentação. O pedúnculo representa cerca de 90,0% do fruto, sendo usado na produção de sucos, por exemplo. Seu uso permite o melhor aproveitamento do cajueiro como um todo, daí a importância de seu levantamento nas estatísticas agrícolas. Esses resultados ainda não são divulgados de forma oficial, mas devem ser publicados no projeto institucional do IBGE denominado de estatísticas experimentais.

Gráfico 15. Estimativas da produção de castanha-de-caju (em amêndoas) e variação anual (%), segundo as principais Unidades da Federação produtoras. Brasil, 2023 e 2024.

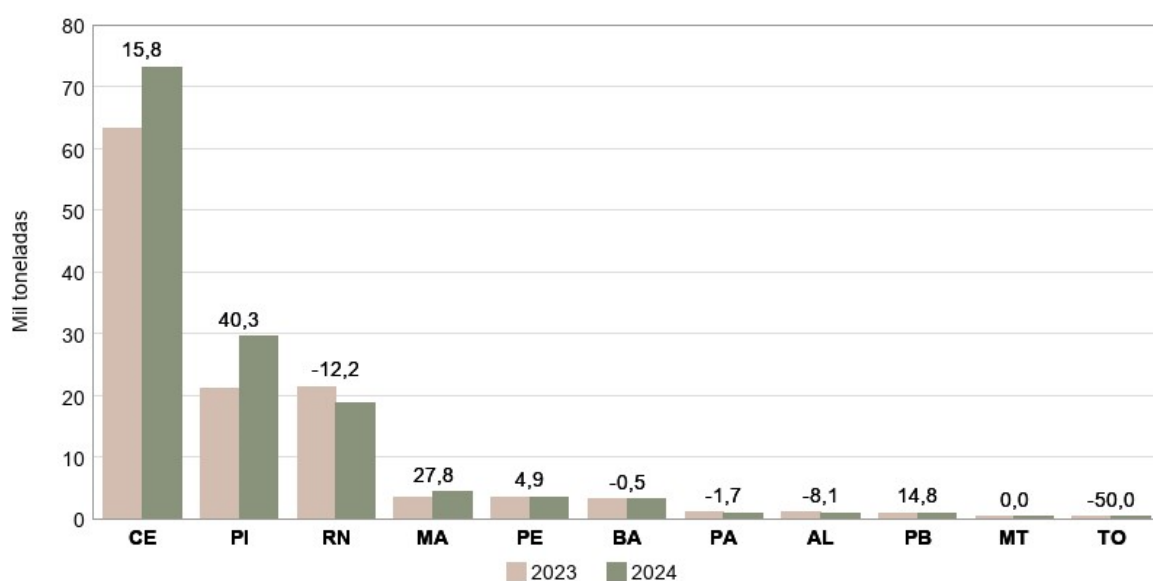

Fonte: IBGE, Diretoria de Pesquisas, Coordenação de Estatísticas Agropecuárias, Levantamento Sistemático da Produção Agrícola-janeiro/2024.

FEIJÃO (em grão) – A estimativa da produção de **feijão** para 2024, considerando-se as três safras, deve alcançar **3,1 milhões de toneladas**, crescimento de 0,4% em relação ao 3º prognóstico e de 4,5% em relação à 2023. Essa produção deve atender ao consumo interno brasileiro, em 2024, não havendo necessidade da importação do produto.

Nesta avaliação, as Unidades da Federação com maior participação na produção nacional foram Paraná (24,8%), Minas Gerais (16,9%) e Goiás (11,2%). Seguem as participações das três safras do produto na produção total do País, com destaque para a 2ª safra, que vem crescendo acima das demais nos últimos anos, reflexo da preferência em se cultivar a soja na safra de verão (1ª safra), em decorrência de sua maior rentabilidade e liquidez.

Gráfico 16. Participação das safras de feijão na produção nacional. Brasil, janeiro de 2024.

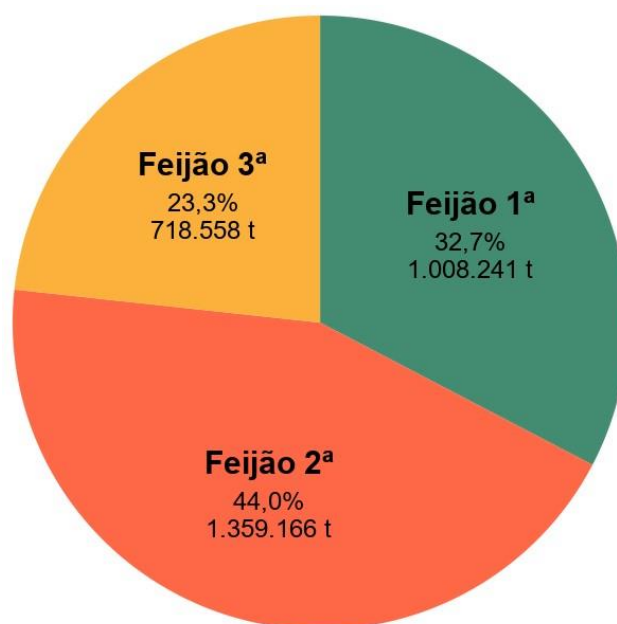

Fonte: IBGE, Diretoria de Pesquisas, Coordenação de Estatísticas Agropecuárias, Levantamento Sistemático da Produção Agrícola-janeiro/2024.

A estimativa de produção da **1ª safra de feijão** foi de **1,0 milhão de toneladas**, decréscimo de 1,9% frente à estimativa do 3º prognóstico, porém, aumento de 3,3% em relação a mesma safra de 2023. Esse último número reflete a variação positiva de 1,9% na área a ser colhida e de 1,3% no rendimento médio. Contribuem para esse aumento na expectativa de produção da safra, em relação à 2023, os estados do Piauí (98,8%), Ceará (32,7%), Rio Grande do Norte (40,7%), Paraíba (207,1%), Goiás (1,7%), Rio Grande do Sul (13,7%), Mato Grosso (7,9%), e Pernambuco (191,7%). Destaques negativos para os Estados do Tocantins (-29,4%), Minas Gerais (-13,2%), Paraná (-21,4%), Bahia (-1,1%), São Paulo (-1,9%), Distrito Federal (-11,1%) e Santa Catarina (-11,4%). As maiores estimativas de produção de feijão 1ª safra são de Minas Gerais (16,0%), do Paraná (15,5%), da Bahia (14,1%).

No Paraná, o Departamento de Economia Rural do Estado - DERAL/PR⁹ informou no boletim de 25 de janeiro que a produtividade atualmente é estimada em 23 sacas por hectare, caracterizando uma perda de 28% frente às 32 sacas esperadas inicialmente.

⁹ DERAL/PR. <https://www.agricultura.pr.gov.br/Pagina/Departamento-de-Economia-Rural-Deral>

Gráfico 17. Estimativas da produção da 1ª safra do feijão e variação anual (%), segundo as principais Unidades da Federação produtoras. Brasil, 2023 e 2024.

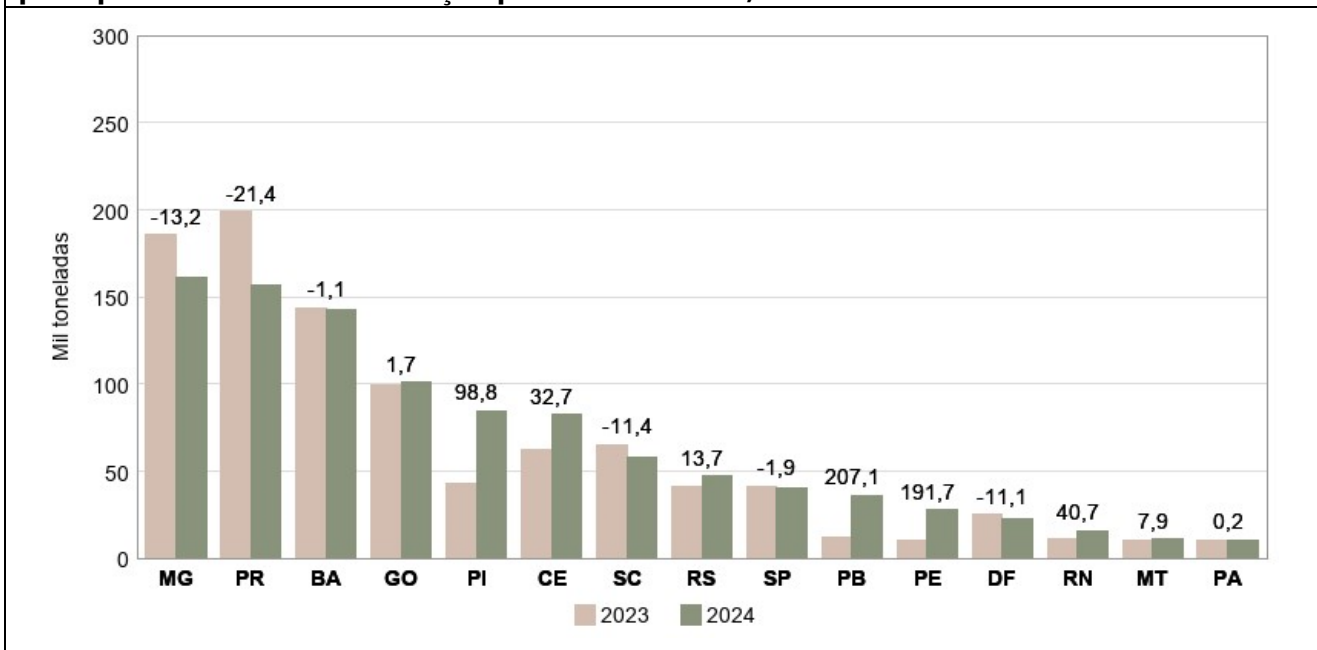

Fonte: IBGE, Diretoria de Pesquisas, Coordenação de Estatísticas Agropecuárias, Levantamento Sistemático da Produção Agrícola-janeiro/2024.

A 2ª safra de feijão foi estimada em **1,4 milhão de toneladas**, aumento de 2,1% em relação ao 3º prognóstico, acompanhando a estimativa do rendimento médio que subiu 3,3% e a área a ser colhida que caiu 1,2%. Influenciaram nesse aumento a estimativa do Paraná, que cresceu 8,5%, enquanto que a do Tocantins e do Mato Grosso decresceu 41,1% e 2,1%, respectivamente.

Esta estimativa de produção para a 2ª safra foi superior à de 2023 em 13,6%. Os estados que divulgaram redução para a estimativa de produção foram Tocantins (-42,9%), São Paulo (-14,2%), Santa Catarina (-11,4%), Pará (-10,9%) e Mato Grosso do Sul (-87,5%). Houve aumento na estimativa de produção na Paraíba (166,7%), em Pernambuco (39,0%), no Paraná (26,5%), na Bahia (3,2%), em Goiás (5,3%), no Rio Grande do Sul (0,2%), no Maranhão (7,9%), em Alagoas (23,7%) e Mato Grosso (57,5%). Os estados com maiores estimativas de produção para esta safra são: Paraná (44,7%), Minas Gerais (12,4%) e Mato Grosso (11,6%).

O cultivo da 2ª safra do feijão representa uma oportunidade uma vez que o ciclo mais curto do feijoeiro permite a obtenção de um encaixe mais perfeito entre as safras. No Paraná, muitos produtores que perdem a “janela de plantio” do milho, optam pelo cultivo de feijão, que permite uma boa rentabilidade em menos tempo de cultivo. Como houve quebra na produção da 1ª safra, os preços se mantiveram em patamares relativamente elevados, superiores a R\$ 300,00 por saca de 60 kg, o que deve animar os produtores a investirem mais no plantio da 2ª safra.

Gráfico 18. Estimativas da produção da 2ª safra do feijão e variação anual (%), segundo as principais Unidades da Federação produtoras. Brasil, 2023 e 2024.

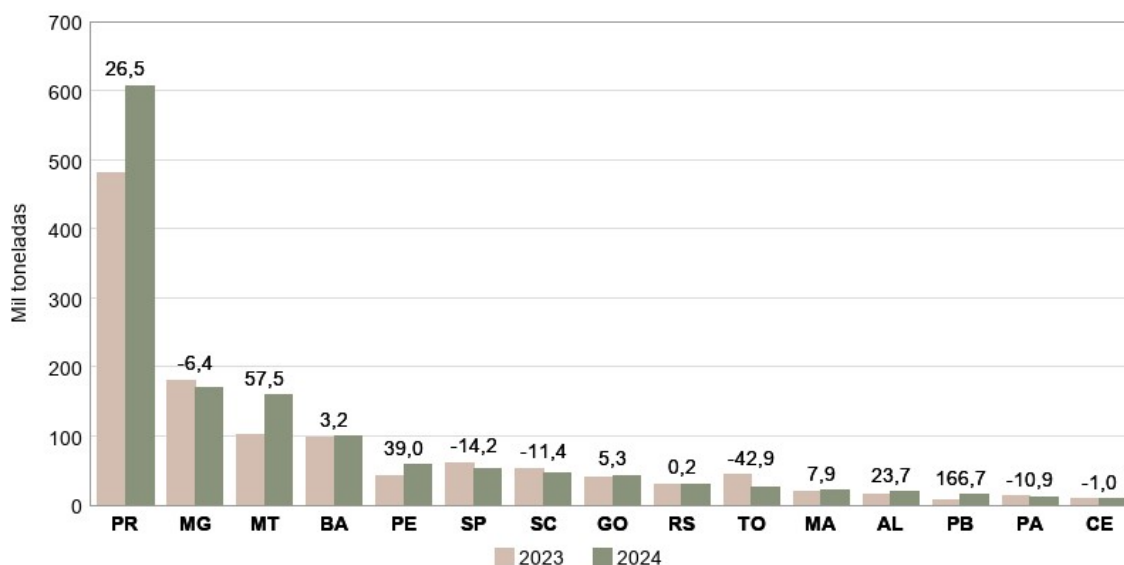

Fonte: IBGE, Diretoria de Pesquisas, Coordenação de Estatísticas Agropecuárias, Levantamento Sistemático da Produção Agrícola-janeiro/2024.

Com relação à **3ª safra de feijão**, a estimativa de produção foi de **718,6 mil toneladas**, crescimento de 0,4% frente à estimativa do 3º prognóstico, com a área a ser colhida aumentando 0,4%. Em relação a 2023, houve declínios de 7,8% na estimativa da produção; de 1,8% na área plantada e de 6,1% no rendimento médio. Houve crescimento na estimativa da produção em São Paulo (8,0%) e no Distrito Federal (33,3%), e declínios em Goiás (-7,1%), em Minas Gerais (-9,5%) e no Mato Grosso (-21,8%). Essa safra representa 23,3% do total de feijão a ser produzido no País em 2024.

Gráfico 19. Estimativas da produção da 3ª safra do feijão e variação anual (%), segundo as principais Unidades da Federação produtoras. Brasil, 2023 e 2024

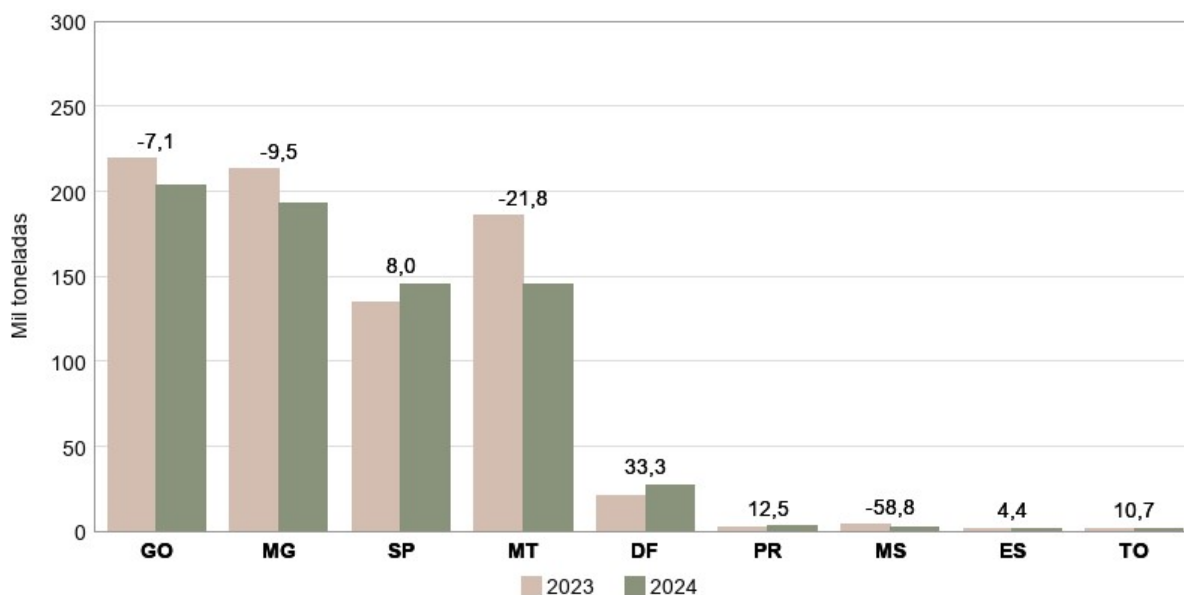

Fonte: IBGE, Diretoria de Pesquisas, Coordenação de Estatísticas Agropecuárias, Levantamento Sistemático da Produção Agrícola-janeiro/2024.

MANDIOCA (raízes) – A produção brasileira deve alcançar **18,2 milhões de toneladas**, declínios de 1,7% em relação ao mês anterior e de 4,9% em relação a 2023. No Pará, maior produtor brasileiro de raízes de mandioca, a estimativa de produção declinou 5,3% em relação ao 3º prognóstico e 5,8% em relação a 2023, em função, principalmente da redução da área a ser colhida. A produção paraense deve alcançar 3,8

milhões de toneladas, representando 21,0% do total a ser produzido pelo País em 2024. No Tocantins, a produção apresentou declínios de 6,6% em relação ao 3º prognóstico e de 7,5% em relação a 2023, também ajustada em decorrência da redução da área a ser colhida durante o ano de 2024 (-11,3%). Essas Unidades da Federação apresentaram uma primavera com severas restrições de chuvas, o que prejudicou o rendimento médio das lavouras em 2023, aguardando crescimentos para o corrente ano, de 2,0% para o Pará e de 4,3% para o Tocantins. A produção tocantinense deve alcançar 244,9 mil toneladas.

Outras Unidades da Federação, importantes na produção da mandioca são: o Paraná, com 3,6 milhões de toneladas ou 19,8% do total nacional; São Paulo, com 1,5 milhão de toneladas; Mato Grosso do Sul, com 1,2 milhão de toneladas; Bahia, com 925,3 mil toneladas; Rio Grande do Sul, com 752,8 mil toneladas; Ceará, com 699,2 mil toneladas; Minas Gerais, com 550,5 mil toneladas; Piauí, com 534,8 mil toneladas; Alagoas, com 521,4 mil toneladas; Pernambuco, com 516,2 mil toneladas; Acre, com 505,9 mil toneladas; Maranhão, com 405,0 mil toneladas; Rondônia, com 363,5 mil toneladas e Santa Catarina, com 292,0 mil toneladas.

Nas Regiões Sudeste e Sul, a mandioca é mais utilizada para a produção de farinhas e féculas, com destaque para a indústria paranaense. Nas Regiões Norte e Nordeste, além da produção de farinha, o consumo *in natura* também é de grande importância, visto o produto ser de fácil cultivo e muito apreciado pelos povos locais. O produto destaca-se em termos de segurança alimentar, notadamente, no interior e nas regiões mais afastadas e de difícil acesso do País, representando, dessa forma, um alimento facilmente disponível e capaz de suprir importantes necessidades nutricionais dessas populações.

Gráfico 20. Estimativas da produção da mandioca (raízes) e variação anual (%), segundo as principais Unidades da Federação produtoras. Brasil, 2023 e 2024.

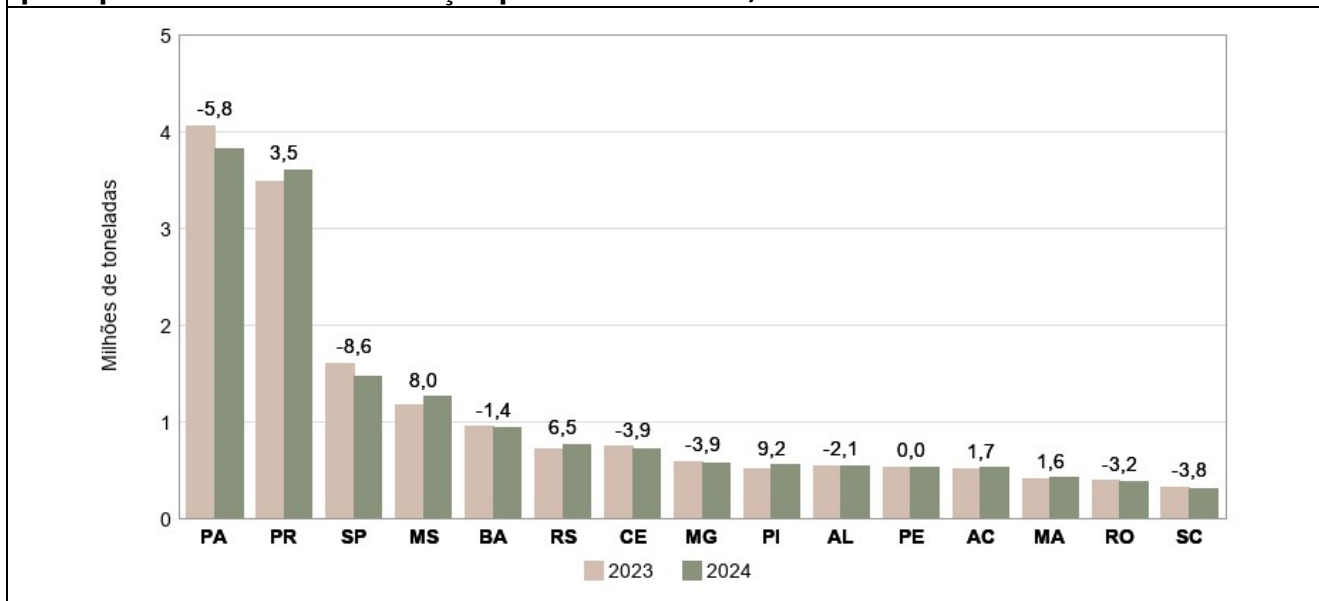

Fonte: IBGE, Diretoria de Pesquisas, Coordenação de Estatísticas Agropecuárias, Levantamento Sistemático da Produção Agrícola-janeiro/2024.

Segundo o CEPEA/SP¹⁰, o preço da tonelada da raiz da mandioca em 19/01/2024 variou de R\$ 568,52 a R\$ 579,16 no Paraná, sendo de R\$ 540,15 em Assis/SP. A variação de preço da saca de 50 kg da farinha fina, branca e crua, nessa mesma data, foi de R\$ 149,08 a R\$ 149,15 no Paraná, sendo de R\$ 158,51 em Assis/SP. Já a variação de preço para a farinha grossa foi de R\$ 118,42 a R\$ 118,88 no Paraná, sendo de R\$ 126,71 em Assis/SP.

MILHO (em grão) - A estimativa para a produção do milho totalizou **117,7 milhões de toneladas**, representando uma queda de 10,2% em relação ao ano de 2023, muito influenciado pela redução de 1,1

¹⁰ CEPEA/SP. <https://www.cepea.esalq.usp.br/br/indicador/mandioca.aspx>

milhão de hectares na área plantada (-4,8%) e pela redução de 5,9% no rendimento médio (5 578 kg/ha). Quando comparado ao 3º prognóstico, houve um aumento de 0,7% na produção e de 0,8% na produtividade. As condições climáticas e de mercado menos favoráveis desestimularam os produtores a investirem no cultivo do cereal. A região Centro Oeste, responsável por 56,6% da produção nacional, registrou uma queda 15,0% na estimativa da produção em relação ano de 2023.

Gráfico 21. Participação das safras de milho na produção total. Brasil, janeiro de 2024

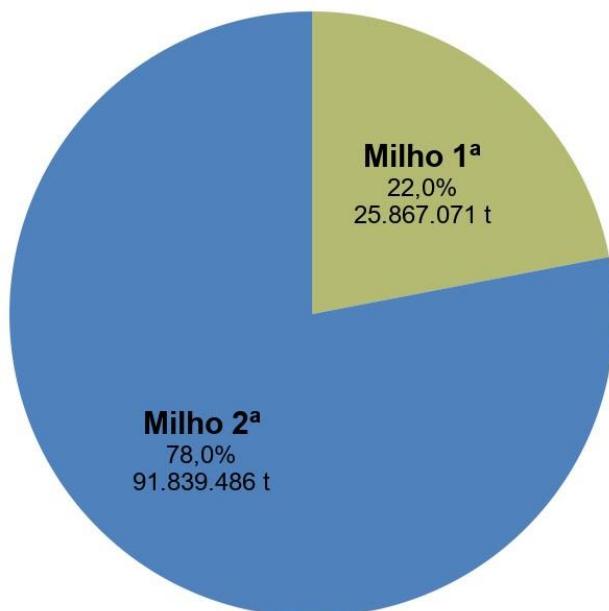

Fonte: IBGE, Diretoria de Pesquisas, Coordenação de Estatísticas Agropecuárias, Levantamento Sistemático da Produção Agrícola-janeiro/2024.

O **milho 1ª safra** deve apresentar uma produção de **25,9 milhões de toneladas**, 6,7% inferior em relação ao ano anterior e 3,5% menor em relação ao 3º prognóstico. A queda na área plantada, tanto na comparação anual como na mensal (-7,6% e -2,2%, respectivamente), foi a principal causa da redução na produção. Em comparação ao 3º prognóstico, também ocorreu declínio de 1,3% no rendimento médio. A exceção da região Sul, que apresentou um crescimento de 5,8% na produção em relação ao ano de 2023, todas as demais apresentaram quedas: a região Norte (-25,9%), a região Nordeste (-15,7%), a região Sudeste (-12,6%) e a região Centro-Oeste (-6,2%).

O Rio Grande do Sul voltou a assumir o posto de maior produtor brasileiro do milho 1ª safra (participação de 22,9%), com uma produção de 5,9 milhões de toneladas, crescimento de 49,4% em relação ao ano de 2023. A elevação nos valores de rendimento médio anual, de 47,8% (7 175 kg/ha), justifica este crescimento, já que o aumento nas áreas plantadas e colhidas foram pouco expressivos (0,6% e 1,1%, respectivamente). Dessa forma, a produção gaúcha do milho 1ª safra deve recuperar-se depois de dois anos em queda em decorrência de problemas climáticos. De acordo com a EMATER-ASCAR/RS¹¹, o excesso de chuvas no Estado, no segundo semestre de 2023, foi benéfico para reestabelecer a umidade do solo, embora em algumas regiões o vento tenha causado acamamento das lavouras.

O estado de Minas Gerais, segundo maior produtor de milho 1ª safra, com participação nacional de 17,4%, apresentou uma queda de 13,6% na estimativa da produção em relação ao ano anterior, totalizando 4,5 milhões de toneladas. Reduções na área colhida de 8,9% ou 61,8 mil hectares e na produtividade de 5,2% ou 386 kg/ha foram os responsáveis pela variação negativa. No comparativo com o 3º prognóstico, o estado

¹¹EMATER-ASCAR/RS. https://www.emater.tche.br/site/arquivos_pdf/conjuntural/conj_25012024.pdf

apresentou queda de 0,1% na estimativa da produção, seguido de quedas na área plantada e na área a ser colhida de 0,7% e 0,6%, respectivamente.

Apenas o Maranhão apresentou crescimento na produção no comparativo mensal (5,2%). Os estados que apresentaram declínio foram o Tocantins (-39,2%), Mato Grosso (-24,2%), Paraná (-14,3%), Piauí (-13,8%), Rio de Janeiro (-3,9%), o Pará (-0,2%), Minas Gerais (-0,1%) e o Ceará (-1,8%) enquanto os demais mantiveram a estabilidade.

Em relação ao ano anterior, as Unidades da Federação que apresentaram crescimento na produção, além, do Rio Grande do Sul (49,4%), foram Pernambuco (208,2%), a Paraíba (157,2%), o Distrito Federal (35,0%), o Ceará (14,8%), o Rio Grande do Norte (10,0%) e o Amapá (2,0%). Os demais apresentaram declínio na produção, sendo os mais significativos o Paraná (-30,9% ou 1,2 milhão de toneladas a menos), a Bahia (-27,5% ou 645,1 mil toneladas a menos), o Piauí (-22,9% ou 468,3 mil toneladas a menos) e Tocantins (-41,7% ou 219,4 mil toneladas a menos).

Gráfico 22. Estimativas da produção do milho 1ª safra e variação anual (%), segundo as principais Unidades da Federação produtoras. Brasil, 2023 e 2024.

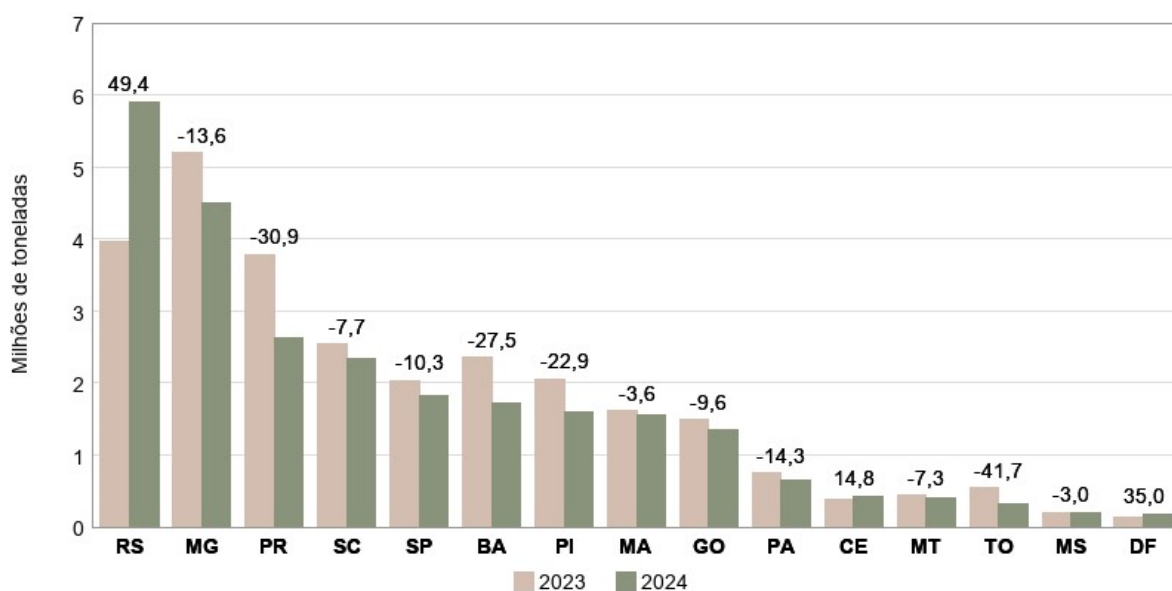

Fonte: IBGE, Diretoria de Pesquisas, Coordenação de Estatísticas Agropecuárias, Levantamento Sistemático da Produção Agrícola-janeiro/2024.

A estimativa do **milho 2ª safra** apresentou uma produção de **91,8 milhões de toneladas**, uma queda de 11,1% em relação ao ano anterior, entretanto, em relação ao 3º prognóstico, houve um crescimento de 1,9%. Crescimentos no rendimento médio, de 1,3% (5 635 kg/ha); e na área plantada e na área a ser colhida de 0,5%, justificaram os resultados. Em relação ao ano de 2023, a queda na produção se deve a um declínio de 3,9% ou 666,6 mil hectares na área plantada, assim como uma redução de 7,7% ou 469,0 kg/ha na produtividade. A região Centro-Oeste registrou uma perda de 15,3% na produção, em relação a 2023, o que representa um impacto grande, uma vez que essa deve ser responsável por 70,3% da produção nacional em 2024.

O Estado Mato Grosso segue como maior produtor nacional do milho 2ª safra, com participação de 43,2% e uma produção de 39,7 milhões de toneladas. Este valor representa uma queda de 20,9% em relação ao ano anterior ou 10,5 milhões de toneladas, explicado pela queda expressiva na área plantada e na área a ser colhida (-10,5%), bem como no rendimento médio (-11,5%). Em 2023, o clima favoreceu as lavouras de 2ª safra no Estado, o que potencializou a produção do cereal. Para 2024, os produtores não estão otimistas com o clima, uma vez que em algumas áreas produtoras, em decorrência da falta de chuvas, durante a safra de

verão (1ª safra), a janela de plantio para a 2ª safra foi reduzida, podendo deixar as lavouras mais expostas aos problemas climáticos. Em comparação ao 3º prognóstico, a produção apresentou um aumento de 1,9% devido ao reajuste positivo da produtividade de 2,2% (5 972 kg/ha).

O Paraná, 2º maior produtor nacional, com participação de 15,9%, apresentou uma estimativa de produção de 14,6 milhões de toneladas, aumento de 4,0% em relação ao 3º prognóstico e de 2,7% em relação ao ano anterior. Para o reajuste mensal positivo, o rendimento médio foi fundamental, com um crescimento de 3,1% (6 060 kg/ha). De acordo com o DERAL/PR¹², o plantio do milho 2ª safra 2023/24 já alcançou 8% no Estado.

Os estados do Pará e de Tocantins também apresentaram reajuste positivo em relação ao 3º prognóstico, de 2,4% e 44,2%, respectivamente, enquanto apresentaram queda, o Maranhão (-13,0%) e o Piauí (-22,4%). As demais Unidades da Federação mantiveram suas estimativas de produção em relação ao mês anterior. Há de se acrescentar que, os preços do milho se encontram em declínio nos últimos meses, o que deve impactar negativamente na intenção de plantio dos produtores com relação à 2ª safra do cereal.

Em relação ao ano anterior, além do Paraná (2,7%), ocorreram também aumentos na produção em Alagoas (75,6%), em Pernambuco (65,1%), em Santa Catarina (42,7%), no Distrito Federal (37,6%), no Pará (36,2%), em Tocantins (30,0%), no Rio de Janeiro (4,0%) e em São Paulo (1,3%). Os declínios mais expressivos, em termos de representatividade na produção nacional, além do Mato Grosso (-20,9%), foram no Maranhão (-15,6%), em Rondônia (-10,6%), em Minas Gerais (-9,0%), na Bahia (-8,6%), no Mato Grosso do Sul (-7,1%) e em Goiás (-2,5%). A saca de 60 kg do milho, de acordo com o Indicador CEPEA /ESALQ/USP¹³, fechou janeiro em R\$ 62,34 queda de 9,93% em relação ao mesmo período do mês anterior.

Gráfico 23. Estimativas da produção do milho 2ª safra e variação anual (%), segundo as principais Unidades da Federação produtoras. Brasil, 2023 e 2024.

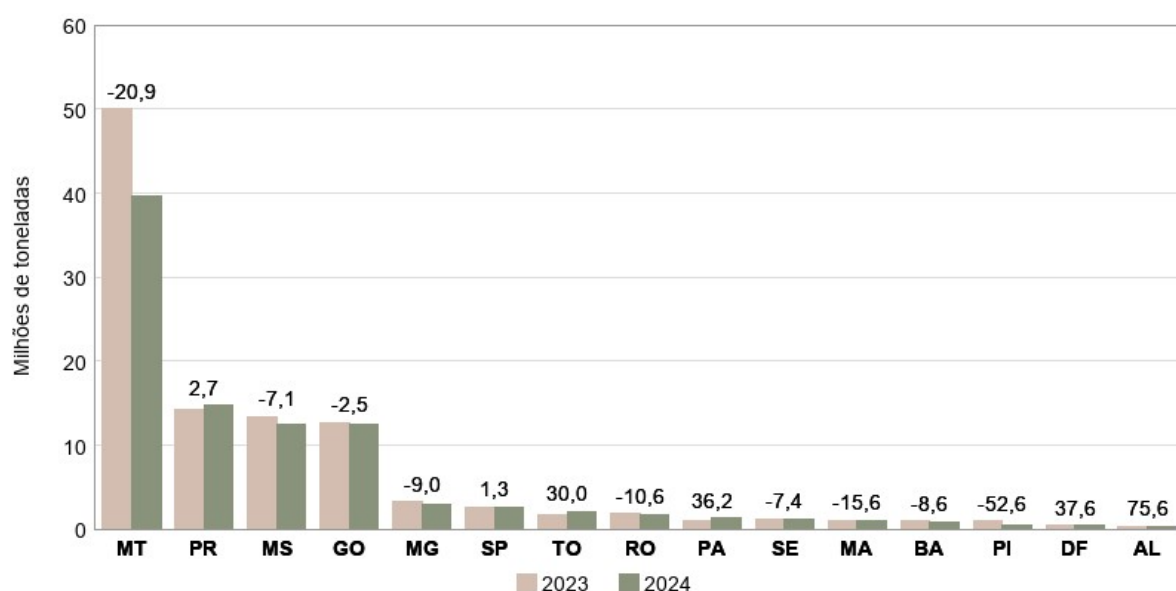

Fonte: IBGE, Diretoria de Pesquisas, Coordenação de Estatísticas Agropecuárias, Levantamento Sistemático da Produção Agrícola-janeiro/2024.

SOJA (em grão) – A produção brasileira de soja deve alcançar 150,4 milhões de toneladas, um decréscimo de 1,0% em comparação à quantidade obtida no ano anterior, devendo representar quase metade do total de cereais, leguminosas e oleaginosas produzidos no País em 2024. Os efeitos causados pelo

¹² EMATER-ASCAR/RS. https://www.agricultura.pr.gov.br/sites/default/arquivos_restritos/files/documento/2024-01/boletim_semanal_04_deral_25_jan_24.pdf

¹³ <https://www.cepea.esalq.usp.br/br/indicador/milho.aspx>

fenômeno climático *El Niño*, caracterizado pelo excesso de chuvas nos estados da Região Sul, e a falta de chuvas regulares, combinada com o registro de elevadas temperaturas na Região Centro-Norte do País, trouxeram, como consequência, uma limitação no potencial produtivo da leguminosa em boa parte das Unidades da Federação produtoras, justificando a queda na quantidade produzida de 2,7% em relação ao último prognóstico apresentado. O atraso no desenvolvimento da cultura no campo, além de limitar o potencial produtivo da leguminosa, também impacta no encurtamento da “janela de plantio” da 2ª safra do milho.

Os preços da *commodity* em patamares abaixo dos últimos anos têm sido alvo de preocupação dos produtores, que ampliaram as áreas de cultivo no País em 1,3% no ano, e devem totalizar 45,1 milhões de hectares plantados. Contudo, em virtude das condições climáticas desafiadoras, o rendimento médio nacional deve ser 2,3% menor que o alcançado na safra anterior, totalizando 3 359 kg/ha, mesmo com a expressiva recuperação da produtividade das lavouras no Rio Grande do Sul (67,0%), uma vez que se estima redução na produção do grão nas principais Unidades da Federação das Regiões Centro-Oeste, Sudeste e no Paraná.

No Mato Grosso, maior produtor nacional, que respondeu por mais de um quarto da produção brasileira em 2023, houve uma redução de 5,1% na estimativa de rendimento médio frente ao último prognóstico, fazendo com que a produção estimada apresentasse queda mensal de 4,5%, totalizando 39,4 milhões de toneladas para a safra de 2024, decréscimo de 11,4% em relação ao volume produzido em 2023. Segundo o IMEA/MT¹⁴, ao final de janeiro, cerca de 21,5% das áreas plantadas no Estado já haviam sido colhidas e, apesar de observada uma recuperação do rendimento médio na última semana de colheita do mês, ainda há redução significativa no potencial produtivo, se comparado ao alcançado na safra 2023, por conta do impacto do clima seco e quente observado ao longo dos meses de dezembro e janeiro, principalmente. A preocupação agora se dá por conta dos elevados volumes de chuva previstos para as próximas semanas, que podem afetar o ritmo da colheita no Estado. Com o andamento da colheita, será possível ter uma melhor estimativa das perdas na produtividade por influência do clima adverso enfrentado na safra corrente.

O Rio Grande do Sul, que sofreu com problemas climáticos nas última três safras, pelo clima excessivamente seco durante o período de verão deve apresentar, em 2024, o segundo maior volume produzido da oleaginosa no País. Neste ano, espera-se uma normalização da produção gaúcha em função do clima chuvoso, consequência de um *El Niño* mais característico. O rendimento médio foi mantido em 3 193 kg/ha e, em conjunto com uma área plantada recorde de 6,7 milhões de hectares, deve representar a maior safra registrada no Estado, totalizando 21,4 milhões de toneladas. Segundo a EMATER/RS¹⁵, as lavouras gaúchas conservaram seu potencial produtivo, apesar da última ocorrência de chuvas generalizadas. Até o fim de janeiro, em geral, a cultura segue apresentando desenvolvimento satisfatório, com plantas bem desenvolvidas. A maior preocupação é a presença da ferrugem-asiática, que pode afetar a produtividade, principalmente na Região Oeste do Estado. Ao final do mês, já haviam sido semeadas toda a área esperada para o Estado, devendo ter início, no mês de fevereiro, a colheita das primeiras áreas de cultivo.

¹⁴ IMEA/MT. https://imea.com.br/imea-site/arquivo-externo?categoria=relatorio-de-mercado&arquivo=bs-soja&numeropublicacao=783&_gl=1*zf41h8*_ga*ODI4NTA0MTczLjE3MDQzNzkyOTQ.*_ga_243H7NMKPD*MTcwNzA2NjI0OS41LjEuMTcwNzA2NjI2Mi40Ny4wLjA.

¹⁵ EMATER/RS. https://www.emater.tche.br/site/arquivos_pdf/conjuntural/conj_01022024.pdf

O Paraná apresentou uma revisão mensal de sua estimativa de produção, declínio de 11,5% no volume a ser colhido, e deve apresentar a terceiro maior produção nacional, com uma estimativa de redução de 13,7% em 2024, quando comparado com o ano anterior, totalizando 19,4 milhões de toneladas, o que deve representar 12,9% do total a ser produzido no País. O último relatório de dezembro do DERAL/PR¹⁶ apontou que 19% das áreas estimadas já haviam sido colhidas, com regiões que já superaram 50% das áreas cultivadas, como é o caso da Região Oeste. Foram observadas perdas na produtividade, consequência da baixa pluviosidade e das altas temperaturas, que prejudicaram o desenvolvimento vegetativo da cultura nos últimos meses, principalmente nas Regiões Norte e Noroeste. Mesmo com a possibilidade de incidência de chuvas nas próximas semanas, em diversas áreas as perdas já estão consolidadas, com enchimento de grãos muito aquém do esperado. Além disso, também preocupa o produtor paranaense a incidência da ferrugem-asiática, principalmente na Região Oeste.

A produção em Goiás foi estimada em 15,5 milhões de toneladas, o que representa uma retração anual de 7,5%. O Estado vem sofrendo com a irregularidade de chuvas e elevadas temperaturas, principalmente na região Norte, onde ainda há áreas que precisam ser semeadas. Por conta da influência do *El Nino* e a dificuldade em concluir o plantio, o Ministério da Agricultura (MAPA) autorizou a prorrogação do prazo de semeadura da soja no Estado, que se encerraria em 2 de janeiro, por mais 10 dias, possibilitando reverter maiores prejuízos aos produtores que não conseguiram estabelecer suas lavouras.

No Mato Grosso do Sul, a produção deve alcançar 13,6 milhões de toneladas, declínio anual de 4,3%. A safra de soja em Minas Gerais deve totalizar 8,4 milhões de toneladas, o que representa um decréscimo de 1,2% em relação à 2023, enquanto na Bahia, a produção foi estimada em 7,1 milhões de toneladas, uma retração anual de 5,9%.

Outras Unidades da Federação importantes para a produção brasileira de soja são: São Paulo, com 4,7 milhões de toneladas, retração anual de 4,2%; Tocantins, com 4,2 milhões de toneladas, aumento de 4,5% em relação ao 3º prognóstico, e retração anual de 2,0%; Maranhão, com 3,7 milhões de toneladas, declínios de 3,0% em relação ao 3º prognóstico e de 0,6% em relação à 2023; Piauí, com 3,8 milhões de toneladas, crescimento de 3,2% em relação ao 3º prognóstico e de 11,1% em relação à 2023; Pará, com 3,6 milhões de toneladas, incrementos de 2,8% em relação ao 3º prognóstico e de 16,6% em relação à 2023; Santa Catarina, com 3,0 milhões de toneladas, incremento anual de 1,3%, e Rondônia, com 1,9 milhão de toneladas, retração anual de 10,5%.

Nos últimos meses, o preço da soja vem caindo no mercado internacional em decorrência, principalmente, do aumento nas estimativas da produção mundial para a safra 2023/2024. Para o Brasil, as estimativas iniciais de produção não devem se concretizar, haja visto que o clima adverso, em decorrência de um *El Nino* mais característico, na maior parte das Unidades da Federação produtoras impactou negativamente a produtividade das lavouras, de tal forma que, na informação corrente, essas perdas já começaram a aparecer nas estatísticas oficiais de produção, mas, que ainda não puderam ser inteiramente recepcionadas pela Pesquisa por força de um calendário agrícola diferente para cada Unidade da Federação. Dessa forma, à medida que outros estados brasileiros importantes na produção da leguminosas iniciarem ou derem continuidade na apuração dessas perdas, é possível que a estimativa da produção de soja venha

¹⁶ DERAL/PR. https://www.agricultura.pr.gov.br/sites/default/arquivos_restritos/files/documento/2024-02/boletim_semanal_05_deral_01_fev_24.pdf

a sofrer novas reduções, o que será objeto de levantamento do LSPA dos próximos meses. Segundo o CEPEA/SP¹⁷, a saca de 60 kg da soja foi cotada em R\$ 117,03, declínio de 17,87% em relação ao mês anterior, sendo negociada na moeda norte-americana em U\$ 23,66.

Gráfico 24. Estimativas da produção de soja e variação anual (%) segundo as principais Unidades da Federação produtoras. Brasil, 2023 e 2024.

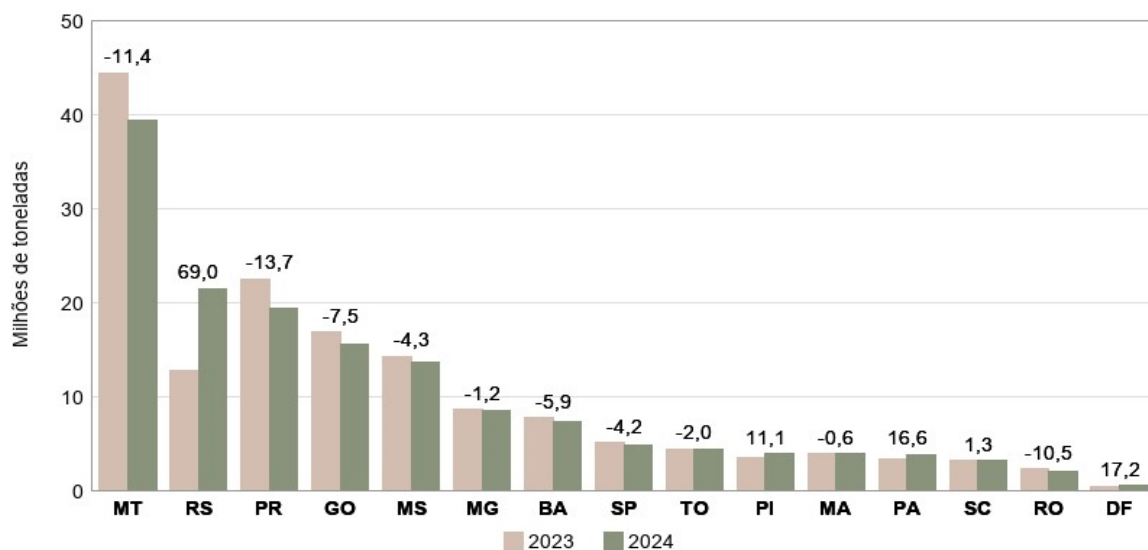

Fonte: IBGE, Diretoria de Pesquisas, Coordenação de Estatísticas Agropecuárias, Levantamento Sistemático da Produção Agrícola – janeiro/2024.

SORGO (em grão) – A estimativa de janeiro para a produção do sorgo foi de **3,7 milhões de toneladas**, reduções de 2,2% em relação ao 3º Prognóstico e de 14,0% em relação ao obtido na safra 2023. Tais reduções devem ocorrer em função da menor área plantada e, em parte, pelo menor rendimento médio. No comparativo anual, são esperadas quedas de produção em todas as regiões, a saber: Norte (-25,3%), Nordeste (-24,0%), Sudeste (-12,8%), Sul (-15,5%) e Centro-Oeste (-12,2%). No Norte, responsável por 5,5% do sorgo produzido, Tocantins e Pará, os Estados produtores da região, estimam quedas anuais de 29,4% e 12,2% respectivamente. No Nordeste, Piauí e Ceará esperam reduções de produção de 59,8% e 42,7%, respectivamente, como resultado da queda da área plantada. Por outro lado, na Bahia, a produção deve aumentar 7,9%, devido ao ganho de rendimento médio na mesma proporção. No Sudeste, as quedas são alavancadas tanto por Minas Gerais (-12,9%), o segundo maior produtor de sorgo do País (31,8%), quanto por São Paulo (-12,4%). Nesses estados, estimam quedas de área plantada e de rendimento médio para 2024. No Sul, o Rio Grande do Sul, o único produtor dessa região, espera por redução de 22,5% na plantada, muito embora o rendimento médio deva aumentar 8,9%. No Centro-Oeste, até o momento, Mato Grosso do Sul e Goiás puxam a redução de produção regional, mas somente o primeiro tende a reduzir a área plantada.

O rendimento médio nacional foi estimado em 2 968 kg/ha, queda de 8,9% no ano e aumento de 1,2% sobre o 3º Prognóstico. A produção de sorgo representa 1,2% do total nacional de cereais, leguminosas e oleaginosas, distribuídos em 1,3 milhão de hectares ou 1,6% da área cultivada total.

No comparativo com o 3º Prognóstico, estima-se redução de 2,7% na área plantada, enquanto o rendimento médio deve crescer 1,2%. Nas Regiões Norte e Nordeste haverá reduções de produções de 16,5% e 18,6% respectivamente, em função de reduções de área e, no caso do Nordeste, também de rendimento médio. No Centro-Oeste, foi estimado um aumento de 0,1% na produção, percentual semelhante para a evolução da área e do rendimento médio, sendo o Mato Grosso o responsável por esse desempenho. Em

¹⁷ CEPEA/SP. <https://www.cepea.esalq.usp.br/br/indicador/soja.aspx>

Goiás, o maior produtor nacional de sorgo, a produção deve ser de 1,2 milhão de toneladas ou 33,6% do total. Em Minas Gerais, a produção estimada é de 1,2 milhão de toneladas. Não houve reavaliações na produção, área e rendimento médio de sorgo no Sudeste e no Sul, segundo esse levantamento.

A produção brasileira de sorgo expandiu-se no Brasil nos últimos anos, principalmente, pelo aproveitamento das áreas disponíveis após a colheita das lavouras da safra de verão. O produto é plantado em sucessão ao cultivo da soja, sendo também uma boa opção de cultivo quando o produtor perde a “janela de plantio” do milho 2ª safra. O sorgo tem maior tolerância à seca, quando comparado com o milho, podendo substituir essa cultura, quando as condições climáticas previstas durante a 2ª safra não são boas. Volumes de chuvas abundantes e bem distribuídos podem alavancar o rendimento das lavouras e, conseqüentemente, a produção e ganhos de qualidade do produto. O grão é usado na indústria de ração animal e insumos para a produção pecuária.

Gráfico 25. Estimativas da produção do sorgo e variação anual (%) segundo as principais Unidades da Federação produtoras. Brasil, 2023 e 2024.

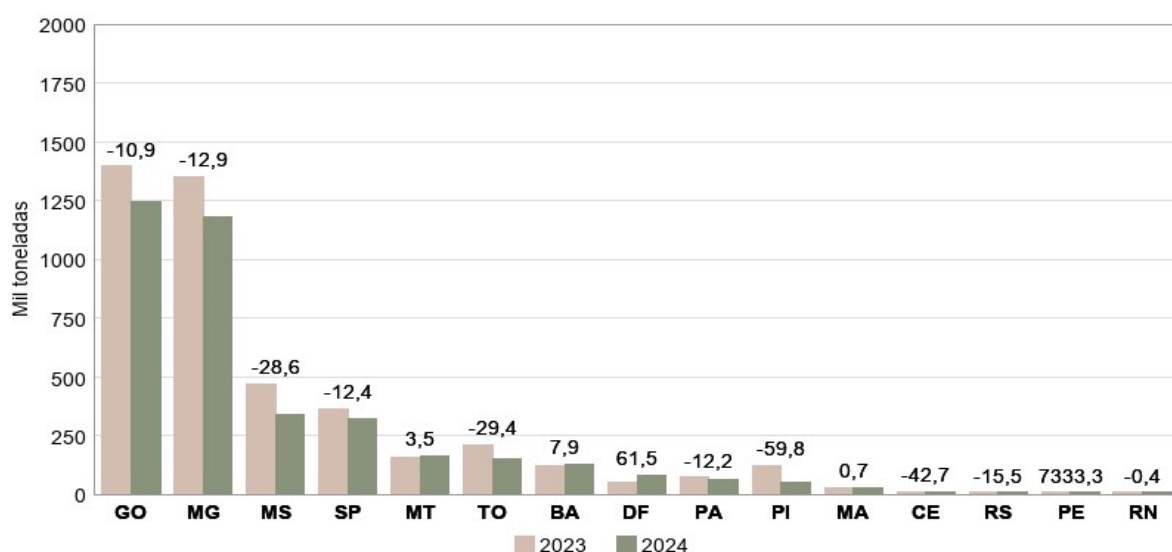

Fonte: IBGE, Diretoria de Pesquisas, Coordenação de Estatísticas Agropecuárias, Levantamento Sistemático da Produção Agrícola – janeiro/2024.

Estimativas da safra brasileira de cereais, leguminosas e oleaginosas de 2024

Gráfico 26. Estimativas mensais da produção brasileira de cereais, leguminosas e oleaginosas para 2024. Brasil, outubro, novembro e dezembro de 2023 (1º, 2º e 3º Prognósticos) e janeiro de 2024.

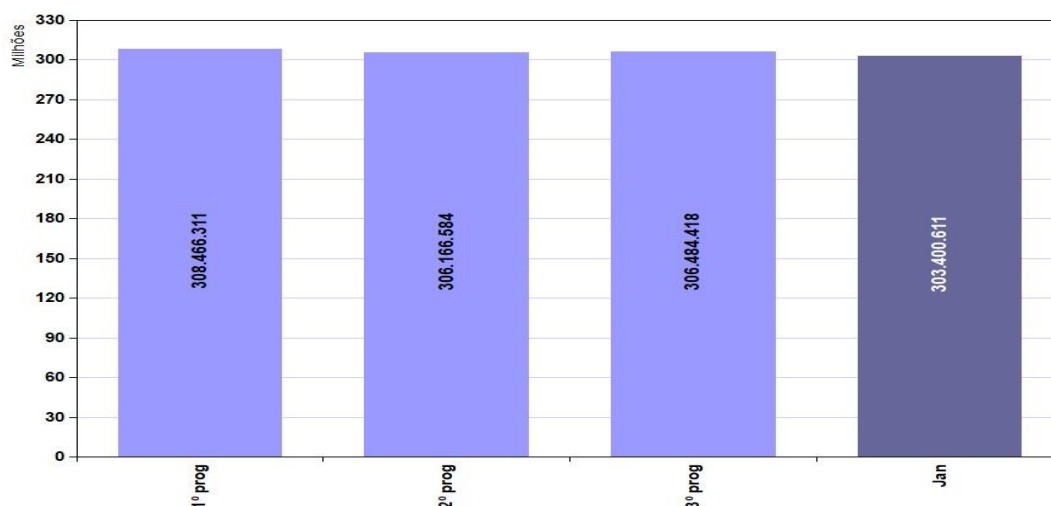

Fontes: IBGE, Diretoria de Pesquisas, Coordenação de Estatísticas Agropecuárias. Prognóstico da Produção Agrícola, outubro, novembro e dezembro de 2023 e LSPA estimativas de janeiro de 2024.

1.2 – Estimativas da safra obtida em janeiro de 2024 em relação a 2023

Na tabela seguinte, estão representadas as variações absolutas e percentuais das principais culturas investigadas, em comparação com a safra do ano anterior.

Tabela 2. Produção e variação anual por produto			
Produto	Produção 2023 (t)	Produção 2024 (t)	Variação (%)
Algodão Herbáceo	7.733.764	8.182.428	5,8
Amendoim (1ª safra)	850.046	871.427	2,5
Amendoim (2ª safra)	12.775	13.377	4,7
Arroz	10.282.517	10.394.448	1,1
Aveia	893.309	1.233.194	38,0
Batata-inglesa (1ª safra)	1.817.157	1.706.035	-6,1
Batata-inglesa (2ª safra)	1.336.613	1.368.783	2,4
Batata-inglesa (3ª safra)	1.094.704	1.078.429	-1,5
Centeio	6.893	8.247	19,6
Cevada	379.455	484.274	27,6
Feijão (1ª safra)	976.489	1.008.241	3,3
Feijão (2ª safra)	1.196.197	1.359.166	13,6
Feijão (3ª safra)	779.042	718.558	-7,8
Girassol	87.903	67.946	-22,7
Mamona	33.556	30.594	-8,8
Milho (1ª safra)	27.738.515	25.867.071	-6,7
Milho (2ª safra)	103.346.496	91.839.486	-11,1
Soja	151.963.045	150.424.821	-1,0
Sorgo	4.307.118	3.705.454	-14,0
Trigo	7.753.911	10.311.226	33,0
Triticale	61.437	71.802	16,9

Fonte: IBGE, Diretoria de Pesquisas, Coordenação de Estatísticas Agropecuárias, Levantamento Sistemático da Produção Agrícola-janeiro/2024.

Atualizado em 08/02/2024 às 09:00 horas.

**1 - ÁREA DE CEREAIS, LEGUMINOSAS E OLEAGINOSAS
COMPARAÇÃO ENTRE AS SAFRAS 2023 E 2024
BRASIL E GRANDES REGIÕES**

Janeiro 2024

PRODUTOS AGRÍCOLAS	ÁREA EM HECTARES																	
	BRASIL			NORTE			NORDESTE			SUDESTE			SUL			CENTRO-OESTE		
	2023	2024	VAR. %	2023	2024	VAR. %	2023	2024	VAR. %	2023	2024	VAR. %	2023	2024	VAR. %	2023	2024	VAR. %
ALGODÃO HERBÁCEO (1)	1 745 853	1 894 514	8.5	3 400	3 450	1.5	413 073	432 595	4.7	38 686	38 881	0.5	-	-	-	1 290 694	1 419 588	10.0
AMENDOIM 1ª SAFRA	224 695	219 947	-2.1	266	303	13.9	2 045	2 077	1.6	211 300	204 319	-3.3	3 564	3 886	9.0	7 520	9 362	24.5
ARROZ	1 481 950	1 545 102	4.3	203 276	193 893	-4.6	150 200	145 420	-3.2	11 489	11 457	-0.3	992 389	1 065 918	7.4	124 596	128 414	3.1
FEIJÃO 1ª SAFRA	1 290 171	1 314 634	1.9	22 093	19 965	-9.6	891 003	939 830	5.5	144 136	127 845	-11.3	174 889	169 215	-3.2	58 050	57 779	-0.5
MAMONA	48 854	50 187	2.7	-	-	-	48 554	49 387	1.7	-	-	-	-	-	-	300	800	166.7
MILHO 1ª SAFRA	5 173 335	4 803 736	-7.1	405 852	341 876	-15.8	1 957 272	1 844 847	-5.7	1 020 148	938 299	-8.0	1 511 534	1 408 605	-6.8	278 529	270 109	-3.0
SOJA	44 219 269	44 779 134	1.3	3 040 838	3 178 051	4.5	4 032 435	4 090 983	1.5	3 511 262	3 557 475	1.3	13 248 889	13 339 705	0.7	20 385 845	20 612 920	1.1
SUB-TOTAL	54 184 127	54 607 254	0.8	3 675 725	3 737 538	1.7	7 494 582	7 505 139	0.1	4 937 021	4 878 276	-1.2	15 931 265	15 987 329	0.4	22 145 534	22 498 972	1.6
AMENDOIM 2ª SAFRA	7 569	8 273	9.3	10	10	0.0	5 946	6 570	10.5	601	681	13.3	-	-	-	1 012	1 012	0.0
AVEIA	520 459	516 184	-0.8	-	-	-	-	-	-	16 778	15 001	-10.6	503 681	501 183	-0.5	-	-	-
CENTEIO	4 520	3 907	-13.6	-	-	-	-	-	-	-	-	-	4 520	3 907	-13.6	-	-	-
CEVADA	132 288	127 634	-3.5	-	-	-	-	-	-	3 423	3 440	0.5	128 865	124 194	-3.6	-	-	-
FEIJÃO 2ª SAFRA	1 004 758	1 073 419	6.8	63 087	45 017	-28.6	350 367	378 097	7.9	138 252	137 523	-0.5	342 303	352 041	2.8	110 749	160 741	45.1
FEIJÃO 3ª SAFRA	266 346	261 600	-1.8	220	220	0.0	-	-	-	116 214	119 677	3.0	1 200	1 200	0.0	148 712	140 503	-5.5
GIRASSOL	53 974	41 849	-22.5	-	-	-	-	-	-	8 694	5 378	-38.1	3 019	1 414	-53.2	42 261	35 057	-17.0
MILHO 2ª SAFRA	16 930 999	16 296 705	-3.7	868 049	1 036 026	19.4	891 229	829 406	-6.9	1 007 148	1 017 744	1.1	2 390 930	2 415 940	1.0	11 773 643	10 997 589	-6.6
SORGO	1 321 481	1 248 383	-5.5	122 160	91 285	-25.3	155 721	123 399	-20.8	448 450	436 515	-2.7	516	400	-22.5	594 634	596 784	0.4
TRIGO	3 388 386	3 407 306	0.6	-	-	-	6 000	6 000	0.0	266 795	286 400	7.3	3 033 561	3 040 699	0.2	82 030	74 207	-9.5
TRITICALE	26 015	25 769	-0.9	-	-	-	-	-	-	2 892	2 450	-15.3	23 123	23 319	0.8	-	-	-
SUB-TOTAL	23 656 795	23 011 029	-2.7	1 053 526	1 172 558	11.3	1 409 263	1 343 472	-4.7	2 009 247	2 024 809	0.8	6 431 718	6 464 297	0.5	12 753 041	12 005 893	-5.9
TOTAL	77 840 922	77 618 283	-0.3	4 729 251	4 910 096	3.8	8 903 845	8 848 611	-0.6	6 946 268	6 903 085	-0.6	22 362 983	22 451 626	0.4	34 898 575	34 504 865	-1.1

Fonte: IBGE, Diretoria de Pesquisas, Coordenação de Estatísticas Agropecuárias, Levantamento Sistemático da Produção Agrícola, Janeiro/2024.

NOTA: Para as Unidades da Federação que, por força do calendário agrícola, ainda não dispõem das estimativas iniciais, os dados correspondem a uma projeção obtida a partir das informações de anos anteriores.

(1) Carroço de algodão (61% do algodão em carroço).

**2 - PRODUÇÃO DE CEREAIS, LEGUMINOSAS E OLEAGINOSAS
COMPARAÇÃO ENTRE AS SAFRAS 2023 E 2024
BRASIL E GRANDES REGIÕES**

Janeiro 2024

PRODUTOS AGRÍCOLAS	PRODUÇÃO EM TONELADAS																	
	BRASIL			NORTE			NORDESTE			SUDESTE			SUL			CENTRO-OESTE		
	2023	2024	VAR. %	2023	2024	VAR. %	2023	2024	VAR. %	2023	2024	VAR. %	2023	2024	VAR. %	2023	2024	VAR. %
ALGODÃO HERBÁCEO (1)	4 717 596	4 991 279	5.8	7 920	7 947	0.3	1 181 876	1 234 870	4.5	96 621	96 984	0.4	-	-	-	3 431 179	3 651 478	6.4
AMENDOIM 1ª SAFRA	850 046	871 427	2.5	374	414	10.7	2 271	2 422	6.6	813 830	822 697	1.1	10 426	12 520	20.1	23 145	33 374	44.2
ARROZ	10 282 517	10 394 448	1.1	921 412	887 557	-3.7	351 877	334 417	-5.0	62 440	53 669	-14.0	8 480 742	8 651 736	2.0	466 046	467 069	0.2
FEIJÃO 1ª SAFRA	976 489	1 008 241	3.3	18 927	15 575	-17.7	287 524	393 121	36.7	232 534	207 147	-10.9	304 094	259 722	-14.6	133 410	132 676	-0.6
MAMONA	33 556	30 594	-8.8	-	-	-	33 268	29 544	-11.2	-	-	-	-	-	-	288	1 050	264.6
MILHO 1ª SAFRA	27 738 515	25 867 071	-6.7	1 540 305	1 140 810	-25.9	6 435 857	5 427 428	-15.7	7 288 281	6 368 176	-12.6	10 274 893	10 867 514	5.8	2 199 179	2 063 143	-6.2
SOJA	151 963 045	150 424 821	-1.0	10 054 968	10 087 353	0.3	14 756 410	14 660 786	-0.6	13 370 561	13 060 789	-2.3	38 120 756	43 828 610	15.0	75 660 350	68 787 283	-9.1
SUB-TOTAL	196 561 764	193 587 881	-1.5	12 543 906	12 139 656	-3.2	23 049 083	22 082 588	-4.2	21 864 267	20 609 462	-5.7	57 190 911	63 620 102	11.2	81 913 597	75 136 073	-8.3
AMENDOIM 2ª SAFRA	12 775	13 377	4.7	18	15	-16.7	8 733	9 271	6.2	1 866	1 922	3.0	-	-	-	2 158	2 169	0.5
AVEIA	893 309	1 233 194	38.0	-	-	-	-	-	-	30 336	28 185	-7.1	862 973	1 205 009	39.6	-	-	-
CENTEIO	6 893	8 247	19.6	-	-	-	-	-	-	-	-	-	6 893	8 247	19.6	-	-	-
CEVADA	379 455	484 274	27.6	-	-	-	-	-	-	17 648	18 677	5.8	361 807	465 597	28.7	-	-	-
FEIJÃO 2ª SAFRA	1 196 197	1 359 166	13.6	56 683	37 649	-33.6	183 436	215 807	17.6	243 598	223 852	-8.1	559 704	681 300	21.7	152 776	200 558	31.3
FEIJÃO 3ª SAFRA	779 042	718 558	-7.8	590	653	10.7	-	-	-	348 618	339 133	-2.7	1 600	1 800	12.5	428 234	376 972	-12.0
GIRASSOL	87 903	67 946	-22.7	-	-	-	-	-	-	14 500	9 259	-36.1	4 802	2 537	-47.2	68 601	56 150	-18.1
MILHO 2ª SAFRA	103 346 496	91 839 486	-11.1	3 951 278	4 505 516	14.0	3 427 525	2 852 016	-16.8	5 559 927	5 308 764	-4.5	14 233 671	14 640 273	2.9	76 174 095	64 532 917	-15.3
SORGO	4 307 118	3 705 454	-14.0	272 265	203 472	-25.3	257 244	195 579	-24.0	1 712 972	1 494 112	-12.8	1 583	1 337	-15.5	2 063 054	1 810 954	-12.2
TRIGO	7 753 911	10 311 226	33.0	-	-	-	35 112	34 818	-0.8	868 736	866 818	-0.2	6 583 937	9 192 349	39.6	266 126	217 241	-18.4
TRITICALE	61 437	71 802	16.9	-	-	-	-	-	-	7 300	6 391	-12.5	54 137	65 411	20.8	-	-	-
SUB-TOTAL	118 824 536	109 812 730	-7.6	4 280 834	4 747 305	10.9	3 912 050	3 307 491	-15.5	8 805 501	8 297 113	-5.8	22 671 107	26 263 860	15.8	79 155 044	67 196 961	-15.1
TOTAL	315 386 300	303 400 611	-3.8	16 824 740	16 886 961	0.4	26 961 133	25 390 079	-5.8	30 669 768	28 906 575	-5.7	79 862 018	89 883 962	12.5	161 068 641	142 333 034	-11.6

Fonte: IBGE, Diretoria de Pesquisas, Coordenação de Estatísticas Agropecuárias, Levantamento Sistemático da Produção Agrícola, Janeiro/2024.

NOTA: Para as Unidades da Federação que, por força do calendário agrícola, ainda não dispõem das estimativas iniciais, os dados correspondem a uma projeção obtida a partir das informações de anos anteriores.

(1) Carroço de algodão (61% do algodão em carroço).

3 - ÁREA E PRODUÇÃO DE CEREAIS, LEGUMINOSAS E OLEAGINOSAS
BRASIL, GRANDES REGIÕES e UNIDADES DA FEDERAÇÃO
SAFRA 2024

Janeiro 2024

UNIDADES DA FEDERAÇÃO	ÁREA (em hectares)			PARTIC. %	VARIÇÃO %		PRODUÇÃO (em toneladas)			PARTIC. %	VARIÇÃO %	
	2023	3º Prognóstico	Janeiro		ANUAL	MENSAL	2023	3º Prognóstico	Janeiro		ANUAL	MENSAL
BRASIL	77 840 922	77 428 513	77 618 283	100.0	-0.3	0.2	315 386 300	306 484 418	303 400 611	100.0	-3.8	-1.0
NORTE	4 729 251	4 798 488	4 910 096	6.3	3.8	2.3	16 824 740	16 332 073	16 886 961	5.6	0.4	3.4
RONDÔNIA	984 367	932 430	932 429	1.2	-5.3	-0.0	3 951 575	3 589 702	3 578 903	1.2	-9.4	-0.3
ACRE	61 694	59 678	59 678	0.1	-3.3	0.0	192 426	173 191	173 191	0.1	-10.0	0.0
AMAZONAS	5 925	1 692	1 692	0.0	-71.4	0.0	11 668	3 614	3 614	0.0	-69.0	0.0
RORAIMA	152 285	152 285	152 285	0.2	0.0	0.0	625 890	390 332	390 332	0.1	-37.6	0.0
PARÁ	1 524 987	1 666 131	1 691 265	2.2	10.9	1.5	4 866 654	5 453 195	5 571 836	1.8	14.5	2.2
AMAPÁ	11 465	11 793	11 793	0.0	2.9	0.0	23 497	25 218	25 218	0.0	7.3	0.0
TOCANTINS	1 988 528	1 974 479	2 060 954	2.7	3.6	4.4	7 153 030	6 696 821	7 143 867	2.4	-0.1	6.7
NORDESTE	8 903 845	8 903 300	8 848 611	11.4	-0.6	-0.6	26 961 133	25 809 209	25 390 079	8.4	-5.8	-1.6
MARANHÃO	1 873 526	1 927 908	1 878 009	2.4	0.2	-2.6	6 537 881	6 453 428	6 303 237	2.1	-3.6	-2.3
PIAUI	1 826 966	1 824 193	1 812 292	2.3	-0.8	-0.7	6 442 898	6 235 288	5 958 056	2.0	-7.5	-4.4
CEARÁ	969 667	962 743	962 854	1.2	-0.7	0.0	475 580	550 183	540 824	0.2	13.7	-1.7
RIO GRANDE DO NORTE	79 752	86 053	86 053	0.1	7.9	0.0	37 873	44 145	44 145	0.0	16.6	0.0
PARAÍBA	163 483	180 147	180 147	0.2	10.2	0.0	61 839	162 455	162 455	0.1	162.7	0.0
PERNAMBUCO	204 196	343 455	343 455	0.4	68.2	0.0	96 527	193 783	193 783	0.1	100.8	0.0
ALAGOAS	65 578	102 790	102 790	0.1	56.7	0.0	131 923	191 654	191 654	0.1	45.3	0.0
SERGIPE	188 312	188 646	188 646	0.2	0.2	0.0	1 028 554	956 513	956 513	0.3	-7.0	0.0
BAHIA	3 532 365	3 287 365	3 294 365	4.2	-6.7	0.2	12 148 058	11 021 760	11 039 412	3.6	-9.1	0.2
SUDESTE	6 946 268	6 907 398	6 903 085	8.9	-0.6	-0.1	30 669 768	28 912 585	28 906 575	9.5	-5.7	-0.0
MINAS GERAIS	4 288 590	4 248 270	4 244 073	5.5	-1.0	-0.1	19 293 048	17 949 504	17 943 780	5.9	-7.0	-0.0
ESPÍRITO SANTO	28 015	26 460	26 460	0.0	-5.6	0.0	78 299	70 527	70 527	0.0	-9.9	0.0
RIO DE JANEIRO	3 182	3 483	3 367	0.0	5.8	-3.3	13 857	13 876	13 590	0.0	-1.9	-2.1
SÃO PAULO	2 626 481	2 629 185	2 629 185	3.4	0.1	0.0	11 284 564	10 878 678	10 878 678	3.6	-3.6	0.0
SUL	22 362 983	22 489 026	22 451 626	28.9	0.4	-0.2	79 862 018	92 300 362	89 883 962	29.6	12.5	-2.6
PARANÁ	10 656 200	10 615 900	10 578 500	13.6	-0.7	-0.4	45 421 600	44 779 200	42 362 800	14.0	-6.7	-5.4
SANTA CATARINA	1 461 612	1 465 563	1 465 563	1.9	0.3	0.0	7 296 913	7 156 335	7 156 335	2.4	-1.9	0.0
RIO GRANDE DO SUL	10 245 171	10 407 563	10 407 563	13.4	1.6	0.0	27 143 505	40 364 827	40 364 827	13.3	48.7	0.0
CENTRO-OESTE	34 898 575	34 330 301	34 504 865	44.5	-1.1	0.5	161 068 641	143 130 189	142 333 034	46.9	-11.6	-0.6
MATO GROSSO DO SUL	6 515 834	6 630 458	6 630 458	8.5	1.8	0.0	28 427 463	26 698 043	26 698 043	8.8	-6.1	0.0
MATO GROSSO	21 024 010	20 322 767	20 497 331	26.4	-2.5	0.9	99 059 923	84 560 639	83 763 484	27.6	-15.4	-0.9
GOIÁS	7 187 231	7 194 276	7 194 276	9.3	0.1	0.0	32 910 559	30 998 616	30 998 616	10.2	-5.8	0.0
DISTRITO FEDERAL	171 500	182 800	182 800	0.2	6.6	0.0	670 696	872 891	872 891	0.3	30.1	0.0

Fonte: IBGE, Diretoria de Pesquisas, Coordenação de Estatísticas Agropecuárias, Levantamento Sistemático da Produção Agrícola, Janeiro/2024.

NOTA: Para as Unidades da Federação que, por força do calendário agrícola, ainda não dispõem das estimativas iniciais, os dados correspondem a uma projeção obtida a partir das informações de anos anteriores.

Área colhida ou a ser colhida e produção obtida ou a ser obtida.

Produtos investigados: algodão (caroço de algodão), amendoim, arroz, aveia, centeio, cevada, feijão, girassol, mamona, milho, soja, sorgo, trigo e triticale.

**4 - ÁREA E PRODUÇÃO DE CEREAIS, LEGUMINOSAS E OLEAGINOSAS
SEGUNDO OS PRODUTOS AGRÍCOLAS - BRASIL
SAFRA 2024**

Janeiro 2024

PRODUTOS AGRÍCOLAS	ÁREA (ha)	PARTIC. %	PRODUÇÃO (t)	PARTIC. %
TOTAL	77 618 283	100.0	303 400 611	100.0
ALGODÃO HERBÁCEO (em caroço)	1 894 514	2.4	4 991 279	1.6
AMENDOIM (em casca) - TOTAL	228 220	0.3	884 804	0.3
AMENDOIM (em casca) 1ª safra	219 947	0.3	871 427	0.3
AMENDOIM (em casca) 2ª safra	8 273	0.0	13 377	0.0
ARROZ (em casca)	1 545 102	2.0	10 394 448	3.4
AVEIA (em grão)	516 184	0.7	1 233 194	0.4
CENTEIO (em grão)	3 907	0.0	8 247	0.0
CEVADA (em grão)	127 634	0.2	484 274	0.2
FEIJÃO (em grão) - TOTAL	2 649 653	3.4	3 085 965	1.0
FEIJÃO (em grão) 1ª safra	1 314 634	1.7	1 008 241	0.3
FEIJÃO (em grão) 2ª safra	1 073 419	1.4	1 359 166	0.4
FEIJÃO (em grão) 3ª safra	261 600	0.3	718 558	0.2
GIRASSOL (em grão)	41 849	0.1	67 946	0.0
MAMONA (baga)	50 187	0.1	30 594	0.0
MILHO (em grão) - TOTAL	21 100 441	27.2	117 706 557	38.8
MILHO (em grão) 1ª safra	4 803 736	6.2	25 867 071	8.5
MILHO (em grão) 2ª safra	16 296 705	21.0	91 839 486	30.3
SOJA (em grão)	44 779 134	57.7	150 424 821	49.6
SORGO (em grão)	1 248 383	1.6	3 705 454	1.2
TRIGO (em grão)	3 407 306	4.4	10 311 226	3.4
TRITICALE (em grão)	25 769	0.0	71 802	0.0

Fonte: IBGE, Diretoria de Pesquisas, Coordenação de Estatísticas Agropecuárias, Levantamento Sistemático da Produção Agrícola, Janeiro/2024.

5 - ÁREA, PRODUÇÃO E RENDIMENTO MÉDIO
CONFRONTO ENTRE AS ESTIMATIVAS 3º PROGNÓSTICO/JANEIRO
BRASIL

Janeiro 2024

PRODUTOS AGRÍCOLAS	ÁREA (ha)			PRODUÇÃO (t)			RENDIMENTO MÉDIO (kg/ha)		
	3º PROG	JANEIRO	VAR. %	3º PROG	JANEIRO	VAR. %	3º PROG	JANEIRO	VAR. %
TOTAL	92 173 101	92 332 434	0.2	--	--	--	--	--	--
ALGODÃO HERBÁCEO (em caroço)	1 748 602	1 894 514	8.3	7 479 076	8 182 428	9.4	4 277	4 319	1.0
AMENDOIM (em casca) - TOTAL	228 225	228 220	-0.0	884 350	884 804	0.1	3 875	3 877	0.1
AMENDOIM (em casca) 1ª safra	219 952	219 947	-0.0	870 973	871 427	0.1	3 960	3 962	0.1
AMENDOIM (em casca) 2ª safra	8 273	8 273	0.0	13 377	13 377	0.0	1 617	1 617	0.0
ARROZ (em casca)	1 554 258	1 545 102	-0.6	10 444 726	10 394 448	-0.5	6 720	6 727	0.1
AVEIA (em grão)	526 184	516 184	-1.9	1 285 194	1 233 194	-4.0	2 442	2 389	-2.2
BANANA	452 292	451 411	-0.2	6 930 122	6 898 030	-0.5	15 322	15 281	-0.3
BATATA-INGLESA - TOTAL	126 919	127 019	0.1	4 187 747	4 153 247	-0.8	32 995	32 698	-0.9
BATATA-INGLESA 1ª safra	57 024	57 024	0.0	1 729 735	1 706 035	-1.4	30 333	29 918	-1.4
BATATA-INGLESA 2ª safra	41 546	41 646	0.2	1 379 583	1 368 783	-0.8	33 206	32 867	-1.0
BATATA-INGLESA 3ª safra	28 349	28 349	0.0	1 078 429	1 078 429	0.0	38 041	38 041	0.0
CACAU (em amêndoa)	627 696	627 696	0.0	295 226	295 054	-0.1	470	470	0.0
CAFÉ (em grão) - TOTAL	1 938 214	1 940 741	0.1	3 532 833	3 546 209	0.4	1 823	1 827	0.2
CAFÉ (em grão) - ARÁBICA	1 523 732	1 524 658	0.1	2 452 399	2 459 961	0.3	1 609	1 613	0.2
CAFÉ (em grão) - CANEPHORA	414 482	416 083	0.4	1 080 434	1 086 248	0.5	2 607	2 611	0.2
CANA-DE-AÇÚCAR	8 976 816	8 970 337	-0.1	709 659 086	709 934 096	0.0	79 055	79 142	0.1
CASTANHA-DE-CAJU	441 117	442 051	0.2	140 253	133 753	-4.6	318	303	-4.7
CEVADA (em grão)	127 634	127 634	0.0	484 274	484 274	0.0	3 794	3 794	0.0
FEIJÃO (em grão) - TOTAL	2 664 775	2 649 653	-0.6	3 074 870	3 085 965	0.4	1 154	1 165	1.0
FEIJÃO (em grão) 1ª safra	1 317 259	1 314 634	-0.2	1 027 459	1 008 241	-1.9	780	767	-1.7
FEIJÃO (em grão) 2ª safra	1 086 916	1 073 419	-1.2	1 331 712	1 359 166	2.1	1 225	1 266	3.3
FEIJÃO (em grão) 3ª safra	260 600	261 600	0.4	715 699	718 558	0.4	2 746	2 747	0.0
FUMO (em folhas)	328 651	328 751	0.0	643 485	638 285	-0.8	1 958	1 942	-0.8
LARANJA	569 316	569 321	0.0	15 330 709	15 329 430	-0.0	26 928	26 926	-0.0
MAMONA (baga)	48 607	50 187	3.3	33 116	30 594	-7.6	681	610	-10.4
MANDIOCA	1 197 675	1 171 010	-2.2	18 503 176	18 196 132	-1.7	15 449	15 539	0.6
MILHO (em grão) - TOTAL	21 127 182	21 100 441	-0.1	116 946 305	117 706 557	0.7	5 535	5 578	0.8
MILHO (em grão) 1ª safra	4 916 249	4 803 736	-2.3	26 813 747	25 867 071	-3.5	5 454	5 385	-1.3
MILHO (em grão) 2ª safra	16 210 933	16 296 705	0.5	90 132 558	91 839 486	1.9	5 560	5 635	1.3
SOJA (em grão)	44 633 051	44 779 134	0.3	154 522 559	150 424 821	-2.7	3 462	3 359	-3.0
SORGO (em grão)	1 291 164	1 248 383	-3.3	3 787 568	3 705 454	-2.2	2 933	2 968	1.2
TOMATE	55 726	55 645	-0.1	4 132 624	4 114 422	-0.4	74 160	73 941	-0.3
TRIGO (em grão)	3 407 306	3 407 306	0.0	10 311 226	10 311 226	0.0	3 026	3 026	0.0
TRITICALE (em grão)	25 769	25 769	0.0	71 802	71 802	0.0	2 786	2 786	0.0
UVA	75 922	75 925	0.0	1 633 157	1 633 150	-0.0	21 511	21 510	-0.0

Fonte: IBGE, Diretoria de Pesquisas, Coordenação de Estatísticas Agropecuárias, Levantamento Sistemático da Produção Agrícola, Janeiro/2024.

NOTA: Para as Unidades da Federação, que por força do calendário agrícola, ainda não dispõem das estimativas iniciais, os dados correspondem a uma projeção obtida a partir das informações de anos anteriores.

6 - ÁREA, PRODUÇÃO E RENDIMENTO MÉDIO
CONFRONTO DAS SAFRAS DE 2023 E DAS ESTIMATIVAS PARA 2024
BRASIL

Janeiro 2024

PRODUTOS AGRÍCOLAS	ÁREA (ha)			PRODUÇÃO (t)			RENDIMENTO MÉDIO (kg/ha)		
	2023	2024	VAR. %	2023	2024	VAR. %	2023	2024	VAR. %
TOTAL	92 575 615	92 332 434	-0.3	--	--	--	--	--	--
ALGODÃO HERBÁCEO (em caroço)	1 745 853	1 894 514	8.5	7 733 764	8 182 428	5.8	4 430	4 319	-2.5
AMENDOIM (em casca) - TOTAL	232 264	228 220	-1.7	862 821	884 804	2.5	3 715	3 877	4.4
AMENDOIM (em casca) 1ª safra	224 695	219 947	-2.1	850 046	871 427	2.5	3 783	3 962	4.7
AMENDOIM (em casca) 2ª safra	7 569	8 273	9.3	12 775	13 377	4.7	1 688	1 617	-4.2
ARROZ (em casca)	1 481 950	1 545 102	4.3	10 282 517	10 394 448	1.1	6 939	6 727	-3.1
AVEIA (em grão)	520 459	516 184	-0.8	893 309	1 233 194	38.0	1 716	2 389	39.2
BANANA	454 732	451 411	-0.7	6 862 774	6 898 030	0.5	15 092	15 281	1.3
BATATA-INGLESA - TOTAL	128 525	127 019	-1.2	4 248 474	4 153 247	-2.2	33 056	32 698	-1.1
BATATA-INGLESA 1ª safra	58 286	57 024	-2.2	1 817 157	1 706 035	-6.1	31 177	29 918	-4.0
BATATA-INGLESA 2ª safra	41 477	41 646	0.4	1 336 613	1 368 783	2.4	32 225	32 867	2.0
BATATA-INGLESA 3ª safra	28 762	28 349	-1.4	1 094 704	1 078 429	-1.5	38 061	38 041	-0.1
CACAU (em amêndoa)	623 086	627 696	0.7	290 630	295 054	1.5	466	470	0.9
CAFÉ (em grão) - TOTAL	1 917 897	1 940 741	1.2	3 418 554	3 546 209	3.7	1 782	1 827	2.5
CAFÉ (em grão) - ARÁBICA	1 506 775	1 524 658	1.2	2 367 777	2 459 961	3.9	1 571	1 613	2.7
CAFÉ (em grão) - CANEPHORA	411 122	416 083	1.2	1 050 777	1 086 248	3.4	2 556	2 611	2.2
CANA-DE-AÇÚCAR	8 971 673	8 970 337	-0.0	713 293 700	709 934 096	-0.5	79 505	79 142	-0.5
CASTANHA-DE-CAJU	430 918	442 051	2.6	116 829	133 753	14.5	271	303	11.8
CEVADA (em grão)	132 288	127 634	-3.5	379 455	484 274	27.6	2 868	3 794	32.3
FEIJÃO (em grão) - TOTAL	2 561 275	2 649 653	3.5	2 951 728	3 085 965	4.5	1 152	1 165	1.1
FEIJÃO (em grão) 1ª safra	1 290 171	1 314 634	1.9	976 489	1 008 241	3.3	757	767	1.3
FEIJÃO (em grão) 2ª safra	1 004 758	1 073 419	6.8	1 196 197	1 359 166	13.6	1 191	1 266	6.3
FEIJÃO (em grão) 3ª safra	266 346	261 600	-1.8	779 042	718 558	-7.8	2 925	2 747	-6.1
FUMO (em folhas)	324 407	328 751	1.3	694 895	638 285	-8.1	2 142	1 942	-9.3
LARANJA	574 156	569 321	-0.8	15 482 662	15 329 430	-1.0	26 966	26 926	-0.1
MAMONA (baga)	48 854	50 187	2.7	33 556	30 594	-8.8	687	610	-11.2
MANDIOCA	1 236 053	1 171 010	-5.3	19 133 751	18 196 132	-4.9	15 480	15 539	0.4
MILHO (em grão) - TOTAL	22 104 334	21 100 441	-4.5	131 085 011	117 706 557	-10.2	5 930	5 578	-5.9
MILHO (em grão) 1ª safra	5 173 335	4 803 736	-7.1	27 738 515	25 867 071	-6.7	5 362	5 385	0.4
MILHO (em grão) 2ª safra	16 930 999	16 296 705	-3.7	103 346 496	91 839 486	-11.1	6 104	5 635	-7.7
SOJA (em grão)	44 219 269	44 779 134	1.3	151 963 045	150 424 821	-1.0	3 437	3 359	-2.3
SORGO (em grão)	1 321 481	1 248 383	-5.5	4 307 118	3 705 454	-14.0	3 259	2 968	-8.9
TOMATE	55 767	55 645	-0.2	3 915 209	4 114 422	5.1	70 207	73 941	5.3
TRIGO (em grão)	3 388 386	3 407 306	0.6	7 753 911	10 311 226	33.0	2 288	3 026	32.3
TRITICALE (em grão)	26 015	25 769	-0.9	61 437	71 802	16.9	2 362	2 786	18.0
UVA	75 973	75 925	-0.1	1 719 630	1 633 150	-5.0	22 635	21 510	-5.0

Fonte: IBGE, Diretoria de Pesquisas, Coordenação de Estatísticas Agropecuárias, Levantamento Sistemático da Produção Agrícola, Janeiro/2024.

NOTA: Para as Unidades da Federação, que por força do calendário agrícola, ainda não dispõem das estimativas iniciais, os dados correspondem a uma projeção obtida a partir das informações de anos anteriores.

ALGODÃO HERBÁCEO (em caroço)

Janeiro 2024

GRANDES REGIÕES E UNIDADES DA FEDERAÇÃO	VARIÁVEL	SAFRA 2023	SAFRA 2024		VARIÇÃO (%)		PARTICIPAÇÃO	
			3º PROGNÓSTICO	JANEIRO	ANUAL	PROG/JAN	SAFRA 2023	SAFRA 2024
TOTAL	ÁREA I	1 746 032	1 748 617	1 894 529	8.5	8.3	100.0	100.0
	ÁREA II	1 745 853	1 748 602	1 894 514	8.5	8.3	100.0	100.0
	PRODUÇÃO	7 733 764	7 479 076	8 182 428	5.8	9.4	100.0	100.0
	REND. MÉDIO	4 430	4 277	4 319	-2.5	1.0	--	--
NORTE	ÁREA I	3 400	3 400	3 450	1.5	1.5	0.2	0.2
	ÁREA II	3 400	3 400	3 450	1.5	1.5	0.2	0.2
	PRODUÇÃO	12 984	11 917	13 028	0.3	9.3	0.2	0.2
	REND. MÉDIO	3 819	3 505	3 776	-1.1	7.7	--	--
TOCANTINS	ÁREA I	3 400	3 400	3 450	1.5	1.5	0.2	0.2
	ÁREA II	3 400	3 400	3 450	1.5	1.5	0.2	0.2
	PRODUÇÃO	12 984	11 917	13 028	0.3	9.3	0.2	0.2
	REND. MÉDIO	3 819	3 505	3 776	-1.1	7.7	--	--
NORDESTE	ÁREA I	413 227	426 699	432 610	4.7	1.4	23.7	22.8
	ÁREA II	413 073	426 684	432 595	4.7	1.4	23.7	22.8
	PRODUÇÃO	1 937 501	1 989 411	2 024 378	4.5	1.8	25.1	24.7
	REND. MÉDIO	4 690	4 662	4 680	-0.2	0.4	--	--
MARANHÃO	ÁREA I	27 669	27 669	27 774	0.4	0.4	1.6	1.5
	ÁREA II	27 669	27 669	27 774	0.4	0.4	1.6	1.5
	PRODUÇÃO	113 400	113 071	113 830	0.4	0.7	1.5	1.4
	REND. MÉDIO	4 098	4 087	4 098	0.0	0.3	--	--
PIAUI	ÁREA I	16 384	21 717	21 523	31.4	-0.9	0.9	1.1
	ÁREA II	16 369	21 717	21 523	31.5	-0.9	0.9	1.1
	PRODUÇÃO	72 999	97 512	95 009	30.2	-2.6	0.9	1.2
	REND. MÉDIO	4 460	4 490	4 414	-1.0	-1.7	--	--
CEARÁ	ÁREA I	3 500	2 495	2 495	-28.7	0.0	0.2	0.1
	ÁREA II	3 480	2 495	2 495	-28.3	0.0	0.2	0.1
	PRODUÇÃO	5 888	4 626	4 599	-21.9	-0.6	0.1	0.1
	REND. MÉDIO	1 692	1 854	1 843	8.9	-0.6	--	--
RIO GRANDE DO NORTE	ÁREA I	677	633	633	-6.5	0.0	0.0	0.0
	ÁREA II	595	620	620	4.2	0.0	0.0	0.0
	PRODUÇÃO	2 723	1 552	1 552	-43.0	0.0	0.0	0.0
	REND. MÉDIO	4 576	2 503	2 503	-45.3	0.0	--	--
PARAÍBA	ÁREA I	887	1 007	1 007	13.5	0.0	0.1	0.1
	ÁREA II	882	1 007	1 007	14.2	0.0	0.1	0.1
	PRODUÇÃO	1 098	1 719	1 719	56.6	0.0	0.0	0.0
	REND. MÉDIO	1 245	1 707	1 707	37.1	0.0	--	--
PERNAMBUCO	ÁREA I	75	140	140	86.7	0.0	0.0	0.0
	ÁREA II	43	138	138	220.9	0.0	0.0	0.0
	PRODUÇÃO	15	101	101	573.3	0.0	0.0	0.0
	REND. MÉDIO	349	732	732	109.7	0.0	--	--
ALAGOAS	ÁREA I	35	38	38	8.6	0.0	0.0	0.0
	ÁREA II	35	38	38	8.6	0.0	0.0	0.0
	PRODUÇÃO	28	23	23	-17.9	0.0	0.0	0.0
	REND. MÉDIO	800	605	605	-24.4	0.0	--	--
BAHIA	ÁREA I	364 000	373 000	379 000	4.1	1.6	20.8	20.0
	ÁREA II	364 000	373 000	379 000	4.1	1.6	20.8	20.0
	PRODUÇÃO	1 741 350	1 770 807	1 807 545	3.8	2.1	22.5	22.1
	REND. MÉDIO	4 784	4 747	4 769	-0.3	0.5	--	--

ALGODÃO HERBÁCEO (em caroço)

Janeiro 2024

GRANDES REGIÕES E UNIDADES DA FEDERAÇÃO	VARIÁVEL	SAFRA 2023	SAFRA 2024		VARIÇÃO (%)		PARTICIPAÇÃO	
			3º PROGNÓSTICO	JANEIRO	ANUAL	PROG/JAN	SAFRA 2023	SAFRA 2024
SUDESTE	ÁREA I	38 686	38 881	38 881	0.5	0.0	2.2	2.1
	ÁREA II	38 686	38 881	38 881	0.5	0.0	2.2	2.1
	PRODUÇÃO	158 396	158 991	158 991	0.4	0.0	2.0	1.9
	REND. MÉDIO	4 094	4 089	4 089	-0.1	0.0	--	--
MINAS GERAIS	ÁREA I	27 341	28 003	28 003	2.4	0.0	1.6	1.5
	ÁREA II	27 341	28 003	28 003	2.4	0.0	1.6	1.5
	PRODUÇÃO	118 604	121 758	121 758	2.7	0.0	1.5	1.5
	REND. MÉDIO	4 338	4 348	4 348	0.2	0.0	--	--
SÃO PAULO	ÁREA I	11 345	10 878	10 878	-4.1	0.0	0.6	0.6
	ÁREA II	11 345	10 878	10 878	-4.1	0.0	0.6	0.6
	PRODUÇÃO	39 792	37 233	37 233	-6.4	0.0	0.5	0.5
	REND. MÉDIO	3 507	3 423	3 423	-2.4	0.0	--	--
CENTRO-OESTE	ÁREA I	1 290 719	1 279 637	1 419 588	10.0	10.9	73.9	74.9
	ÁREA II	1 290 694	1 279 637	1 419 588	10.0	10.9	73.9	74.9
	PRODUÇÃO	5 624 883	5 318 757	5 986 031	6.4	12.5	72.7	73.2
	REND. MÉDIO	4 358	4 156	4 217	-3.2	1.5	--	--
MATO GROSSO DO SUL	ÁREA I	29 639	32 241	32 241	8.8	0.0	1.7	1.7
	ÁREA II	29 639	32 241	32 241	8.8	0.0	1.7	1.7
	PRODUÇÃO	145 288	166 299	166 299	14.5	0.0	1.9	2.0
	REND. MÉDIO	4 902	5 158	5 158	5.2	0.0	--	--
MATO GROSSO	ÁREA I	1 228 482	1 222 643	1 362 594	10.9	11.4	70.4	71.9
	ÁREA II	1 228 457	1 222 643	1 362 594	10.9	11.4	70.4	71.9
	PRODUÇÃO	5 354 566	5 052 648	5 719 922	6.8	13.2	69.2	69.9
	REND. MÉDIO	4 359	4 133	4 198	-3.7	1.6	--	--
GOIÁS	ÁREA I	32 598	24 753	24 753	-24.1	0.0	1.9	1.3
	ÁREA II	32 598	24 753	24 753	-24.1	0.0	1.9	1.3
	PRODUÇÃO	125 029	99 810	99 810	-20.2	0.0	1.6	1.2
	REND. MÉDIO	3 835	4 032	4 032	5.1	0.0	--	--

Nota - Área (ha), Produção (t) e Rendimento Médio (kg/ha).

Para as Unidades da Federação que, por força do calendário agrícola, ainda não dispõem das estimativas iniciais, os dados correspondem a uma projeção obtida a partir das informações de anos anteriores.

ÁREA I é a área plantada.

ÁREA II é a área colhida ou a ser colhida.

Fonte: IBGE, Diretoria de Pesquisas, Coordenação de Estatísticas Agropecuárias, Levantamento Sistemático da Produção Agrícola, Janeiro/2024.

ARROZ (em casca)

Janeiro 2024

GRANDES REGIÕES E UNIDADES DA FEDERAÇÃO	VARIÁVEL	SAFRA 2023	SAFRA 2024		VARIÇÃO (%)		PARTICIPAÇÃO	
			3º PROGNÓSTICO	JANEIRO	ANUAL	PROG/JAN	SAFRA 2023	SAFRA 2024
TOTAL	ÁREA I	1 499 141	1 554 415	1 545 375	3.1	-0.6	100.0	100.0
	ÁREA II	1 481 950	1 554 258	1 545 102	4.3	-0.6	100.0	100.0
	PRODUÇÃO	10 282 517	10 444 726	10 394 448	1.1	-0.5	100.0	100.0
	REND. MÉDIO	6 939	6 720	6 727	-3.1	0.1	--	--
NORTE	ÁREA I	203 640	206 574	194 020	-4.7	-6.1	13.6	12.6
	ÁREA II	203 276	206 446	193 893	-4.6	-6.1	13.7	12.5
	PRODUÇÃO	921 412	957 818	887 557	-3.7	-7.3	9.0	8.5
	REND. MÉDIO	4 533	4 640	4 578	1.0	-1.3	--	--
RONDÔNIA	ÁREA I	35 975	38 715	38 715	7.6	0.0	2.4	2.5
	ÁREA II	35 785	38 715	38 715	8.2	0.0	2.4	2.5
	PRODUÇÃO	113 220	153 706	142 906	26.2	-7.0	1.1	1.4
	REND. MÉDIO	3 164	3 970	3 691	16.7	-7.0	--	--
ACRE	ÁREA I	3 765	3 765	3 765	0.0	0.0	0.3	0.2
	ÁREA II	3 640	3 640	3 640	0.0	0.0	0.2	0.2
	PRODUÇÃO	4 380	4 447	4 447	1.5	0.0	0.0	0.0
	REND. MÉDIO	1 203	1 222	1 222	1.6	0.0	--	--
AMAZONAS	ÁREA I	900	819	819	-9.0	0.0	0.1	0.1
	ÁREA II	887	818	818	-7.8	0.0	0.1	0.1
	PRODUÇÃO	1 783	1 643	1 643	-7.9	0.0	0.0	0.0
	REND. MÉDIO	2 010	2 009	2 009	-0.0	0.0	--	--
RORAIMA	ÁREA I	10 010	10 010	10 010	0.0	0.0	0.7	0.6
	ÁREA II	10 010	10 010	10 010	0.0	0.0	0.7	0.6
	PRODUÇÃO	73 595	67 629	67 629	-8.1	0.0	0.7	0.7
	REND. MÉDIO	7 352	6 756	6 756	-8.1	0.0	--	--
PARÁ	ÁREA I	33 193	33 451	33 288	0.3	-0.5	2.2	2.2
	ÁREA II	33 193	33 449	33 288	0.3	-0.5	2.2	2.2
	PRODUÇÃO	94 601	93 246	92 985	-1.7	-0.3	0.9	0.9
	REND. MÉDIO	2 850	2 788	2 793	-2.0	0.2	--	--
AMAPÁ	ÁREA I	790	807	807	2.2	0.0	0.1	0.1
	ÁREA II	754	807	807	7.0	0.0	0.1	0.1
	PRODUÇÃO	781	825	825	5.6	0.0	0.0	0.0
	REND. MÉDIO	1 036	1 022	1 022	-1.4	0.0	--	--
TOCANTINS	ÁREA I	119 007	119 007	106 616	-10.4	-10.4	7.9	6.9
	ÁREA II	119 007	119 007	106 615	-10.4	-10.4	8.0	6.9
	PRODUÇÃO	633 052	636 322	577 122	-8.8	-9.3	6.2	5.6
	REND. MÉDIO	5 319	5 347	5 413	1.8	1.2	--	--
NORDESTE	ÁREA I	150 304	144 838	145 435	-3.2	0.4	10.0	9.4
	ÁREA II	150 200	144 823	145 420	-3.2	0.4	10.1	9.4
	PRODUÇÃO	351 877	333 079	334 417	-5.0	0.4	3.4	3.2
	REND. MÉDIO	2 343	2 300	2 300	-1.8	0.0	--	--
MARANHÃO	ÁREA I	86 226	81 495	81 093	-6.0	-0.5	5.8	5.2
	ÁREA II	86 226	81 495	81 093	-6.0	-0.5	5.8	5.2
	PRODUÇÃO	175 893	155 582	155 689	-11.5	0.1	1.7	1.5
	REND. MÉDIO	2 040	1 909	1 920	-5.9	0.6	--	--
PIAUÍ	ÁREA I	48 587	45 639	46 635	-4.0	2.2	3.2	3.0
	ÁREA II	48 488	45 639	46 635	-3.8	2.2	3.3	3.0
	PRODUÇÃO	92 716	84 822	87 900	-5.2	3.6	0.9	0.8
	REND. MÉDIO	1 912	1 859	1 885	-1.4	1.4	--	--

ARROZ (em casca)

Janeiro 2024

GRANDES REGIÕES E UNIDADES DA FEDERAÇÃO	VARIÁVEL	SAFRA 2023	SAFRA 2024		VARIÇÃO (%)		PARTICIPAÇÃO	
			3º PROGNÓSTICO	JANEIRO	ANUAL	PROG/JAN	SAFRA 2023	SAFRA 2024
CEARÁ	ÁREA I	5 481	5 406	5 409	-1.3	0.1	0.4	0.4
	ÁREA II	5 476	5 406	5 409	-1.2	0.1	0.4	0.4
	PRODUÇÃO	19 233	19 680	17 833	-7.3	-9.4	0.2	0.2
	REND. MÉDIO	3 512	3 640	3 297	-6.1	-9.4	--	--
RIO GRANDE DO NORTE	ÁREA I	136	220	220	61.8	0.0	0.0	0.0
	ÁREA II	136	205	205	50.7	0.0	0.0	0.0
	PRODUÇÃO	328	590	590	79.9	0.0	0.0	0.0
	REND. MÉDIO	2 412	2 878	2 878	19.3	0.0	--	--
PARAÍBA	ÁREA I	1 624	2 215	2 215	36.4	0.0	0.1	0.1
	ÁREA II	1 624	2 215	2 215	36.4	0.0	0.1	0.1
	PRODUÇÃO	1 707	3 768	3 768	120.7	0.0	0.0	0.0
	REND. MÉDIO	1 051	1 701	1 701	61.8	0.0	--	--
PERNAMBUCO	ÁREA I	2	804	804	40100.0	0.0	0.0	0.1
	ÁREA II	2	804	804	40100.0	0.0	0.0	0.1
	PRODUÇÃO	6	4 820	4 820	80233.3	0.0	0.0	0.0
	REND. MÉDIO	3 000	5 995	5 995	99.8	0.0	--	--
ALAGOAS	ÁREA I	2 924	3 486	3 486	19.2	0.0	0.2	0.2
	ÁREA II	2 924	3 486	3 486	19.2	0.0	0.2	0.2
	PRODUÇÃO	22 399	24 402	24 402	8.9	0.0	0.2	0.2
	REND. MÉDIO	7 660	7 000	7 000	-8.6	0.0	--	--
SERGIPE	ÁREA I	4 874	5 123	5 123	5.1	0.0	0.3	0.3
	ÁREA II	4 874	5 123	5 123	5.1	0.0	0.3	0.3
	PRODUÇÃO	38 845	38 665	38 665	-0.5	0.0	0.4	0.4
	REND. MÉDIO	7 970	7 547	7 547	-5.3	0.0	--	--
BAHIA	ÁREA I	450	450	450	0.0	0.0	0.0	0.0
	ÁREA II	450	450	450	0.0	0.0	0.0	0.0
	PRODUÇÃO	750	750	750	0.0	0.0	0.0	0.0
	REND. MÉDIO	1 667	1 667	1 667	0.0	0.0	--	--
SUDESTE	ÁREA I	11 489	11 527	11 574	0.7	0.4	0.8	0.7
	ÁREA II	11 489	11 527	11 457	-0.3	-0.6	0.8	0.7
	PRODUÇÃO	62 440	53 739	53 669	-14.0	-0.1	0.6	0.5
	REND. MÉDIO	5 435	4 662	4 684	-13.8	0.5	--	--
MINAS GERAIS	ÁREA I	3 198	3 235	3 282	2.6	1.5	0.2	0.2
	ÁREA II	3 198	3 235	3 165	-1.0	-2.2	0.2	0.2
	PRODUÇÃO	10 327	10 806	10 736	4.0	-0.6	0.1	0.1
	REND. MÉDIO	3 229	3 340	3 392	5.0	1.6	--	--
ESPÍRITO SANTO	ÁREA I	100	96	96	-4.0	0.0	0.0	0.0
	ÁREA II	100	96	96	-4.0	0.0	0.0	0.0
	PRODUÇÃO	404	334	334	-17.3	0.0	0.0	0.0
	REND. MÉDIO	4 040	3 479	3 479	-13.9	0.0	--	--
RIO DE JANEIRO	ÁREA I	291	296	296	1.7	0.0	0.0	0.0
	ÁREA II	291	296	296	1.7	0.0	0.0	0.0
	PRODUÇÃO	809	799	799	-1.2	0.0	0.0	0.0
	REND. MÉDIO	2 780	2 699	2 699	-2.9	0.0	--	--
SÃO PAULO	ÁREA I	7 900	7 900	7 900	0.0	0.0	0.5	0.5
	ÁREA II	7 900	7 900	7 900	0.0	0.0	0.5	0.5
	PRODUÇÃO	50 900	41 800	41 800	-17.9	0.0	0.5	0.4
	REND. MÉDIO	6 443	5 291	5 291	-17.9	0.0	--	--

ARROZ (em casca)

Janeiro 2024

GRANDES REGIÕES E UNIDADES DA FEDERAÇÃO	VARIÁVEL	SAFRA 2023	SAFRA 2024		VARIÇÃO (%)		PARTICIPAÇÃO	
			3º PROGNÓSTICO	JANEIRO	ANUAL	PROG/JAN	SAFRA 2023	SAFRA 2024
SUL	ÁREA I	1 009 067	1 066 430	1 065 930	5.6	-0.0	67.3	69.0
	ÁREA II	992 389	1 066 418	1 065 918	7.4	-0.0	67.0	69.0
	PRODUÇÃO	8 480 742	8 646 436	8 651 736	2.0	0.1	82.5	83.2
	REND. MÉDIO	8 546	8 108	8 117	-5.0	0.1	--	--
PARANÁ	ÁREA I	20 600	20 000	19 500	-5.3	-2.5	1.4	1.3
	ÁREA II	20 600	20 000	19 500	-5.3	-2.5	1.4	1.3
	PRODUÇÃO	156 200	112 200	117 500	-24.8	4.7	1.5	1.1
	REND. MÉDIO	7 583	5 610	6 026	-20.5	7.4	--	--
SANTA CATARINA	ÁREA I	143 044	143 610	143 610	0.4	0.0	9.5	9.3
	ÁREA II	142 744	143 600	143 600	0.6	0.0	9.6	9.3
	PRODUÇÃO	1 215 419	1 168 097	1 168 097	-3.9	0.0	11.8	11.2
	REND. MÉDIO	8 515	8 134	8 134	-4.5	0.0	--	--
RIO GRANDE DO SUL	ÁREA I	845 423	902 820	902 820	6.8	0.0	56.4	58.4
	ÁREA II	829 045	902 818	902 818	8.9	0.0	55.9	58.4
	PRODUÇÃO	7 109 123	7 366 139	7 366 139	3.6	0.0	69.1	70.9
	REND. MÉDIO	8 575	8 159	8 159	-4.9	0.0	--	--
CENTRO-OESTE	ÁREA I	124 641	125 046	128 416	3.0	2.7	8.3	8.3
	ÁREA II	124 596	125 044	128 414	3.1	2.7	8.4	8.3
	PRODUÇÃO	466 046	453 654	467 069	0.2	3.0	4.5	4.5
	REND. MÉDIO	3 740	3 628	3 637	-2.8	0.2	--	--
MATO GROSSO DO SUL	ÁREA I	6 775	6 825	6 825	0.7	0.0	0.5	0.4
	ÁREA II	6 730	6 823	6 823	1.4	0.0	0.5	0.4
	PRODUÇÃO	43 529	41 979	41 979	-3.6	0.0	0.4	0.4
	REND. MÉDIO	6 468	6 153	6 153	-4.9	0.0	--	--
MATO GROSSO	ÁREA I	98 767	98 770	102 140	3.4	3.4	6.6	6.6
	ÁREA II	98 767	98 770	102 140	3.4	3.4	6.7	6.6
	PRODUÇÃO	328 402	318 783	332 198	1.2	4.2	3.2	3.2
	REND. MÉDIO	3 325	3 228	3 252	-2.2	0.7	--	--
GOIÁS	ÁREA I	19 099	19 451	19 451	1.8	0.0	1.3	1.3
	ÁREA II	19 099	19 451	19 451	1.8	0.0	1.3	1.3
	PRODUÇÃO	94 115	92 892	92 892	-1.3	0.0	0.9	0.9
	REND. MÉDIO	4 928	4 776	4 776	-3.1	0.0	--	--

Nota - Área (ha), Produção (t) e Rendimento Médio (kg/ha).

Para as Unidades da Federação que, por força do calendário agrícola, ainda não dispõem das estimativas iniciais, os dados correspondem a uma projeção obtida a partir das informações de anos anteriores.

ÁREA I é a área plantada.

ÁREA II é a área colhida ou a ser colhida.

Fonte: IBGE, Diretoria de Pesquisas, Coordenação de Estatísticas Agropecuárias, Levantamento Sistemático da Produção Agrícola, Janeiro/2024.

BANANA

Janeiro 2024

GRANDES REGIÕES E UNIDADES DA FEDERAÇÃO	VARIÁVEL	SAFRA 2023	SAFRA 2024		VARIACÃO (%)		PARTICIPACÃO	
			3º PROGNÓSTICO	JANEIRO	ANUAL	PROG/JAN	SAFRA 2023	SAFRA 2024
TOTAL	ÁREA I	464 290	459 885	459 437	-1.0	-0.1	100.0	100.0
	ÁREA II	454 732	452 292	451 411	-0.7	-0.2	100.0	100.0
	PRODUÇÃO	6 862 774	6 930 122	6 898 030	0.5	-0.5	100.0	100.0
	REND. MÉDIO	15 092	15 322	15 281	1.3	-0.3	--	--
NORTE	ÁREA I	74 782	67 517	67 457	-9.8	-0.1	16.1	14.7
	ÁREA II	73 587	65 989	65 500	-11.0	-0.7	16.2	14.5
	PRODUÇÃO	863 058	772 077	768 153	-11.0	-0.5	12.6	11.1
	REND. MÉDIO	11 728	11 700	11 728	0.0	0.2	--	--
RONDÔNIA	ÁREA I	7 297	7 217	7 242	-0.8	0.3	1.6	1.6
	ÁREA II	7 277	7 217	7 242	-0.5	0.3	1.6	1.6
	PRODUÇÃO	82 970	81 827	82 232	-0.9	0.5	1.2	1.2
	REND. MÉDIO	11 402	11 338	11 355	-0.4	0.1	--	--
ACRE	ÁREA I	7 835	7 835	7 835	0.0	0.0	1.7	1.7
	ÁREA II	7 150	7 145	7 145	-0.1	0.0	1.6	1.6
	PRODUÇÃO	90 696	89 226	89 226	-1.6	0.0	1.3	1.3
	REND. MÉDIO	12 685	12 488	12 488	-1.6	0.0	--	--
AMAZONAS	ÁREA I	8 500	1 488	1 488	-82.5	0.0	1.8	0.3
	ÁREA II	8 500	1 366	1 366	-83.9	0.0	1.9	0.3
	PRODUÇÃO	106 000	19 452	19 452	-81.6	0.0	1.5	0.3
	REND. MÉDIO	12 471	14 240	14 240	14.2	0.0	--	--
RORAIMA	ÁREA I	6 405	6 405	6 405	0.0	0.0	1.4	1.4
	ÁREA II	6 405	6 405	6 405	0.0	0.0	1.4	1.4
	PRODUÇÃO	68 690	68 649	68 649	-0.1	0.0	1.0	1.0
	REND. MÉDIO	10 724	10 718	10 718	-0.1	0.0	--	--
PARÁ	ÁREA I	39 148	39 056	38 939	-0.5	-0.3	8.4	8.5
	ÁREA II	38 787	38 340	37 808	-2.5	-1.4	8.5	8.4
	PRODUÇÃO	465 950	462 604	457 629	-1.8	-1.1	6.8	6.6
	REND. MÉDIO	12 013	12 066	12 104	0.8	0.3	--	--
AMAPÁ	ÁREA I	1 836	1 755	1 755	-4.4	0.0	0.4	0.4
	ÁREA II	1 707	1 755	1 755	2.8	0.0	0.4	0.4
	PRODUÇÃO	15 614	15 905	15 905	1.9	0.0	0.2	0.2
	REND. MÉDIO	9 147	9 063	9 063	-0.9	0.0	--	--
TOCANTINS	ÁREA I	3 761	3 761	3 793	0.9	0.9	0.8	0.8
	ÁREA II	3 761	3 761	3 779	0.5	0.5	0.8	0.8
	PRODUÇÃO	33 138	34 414	35 060	5.8	1.9	0.5	0.5
	REND. MÉDIO	8 811	9 150	9 278	5.3	1.4	--	--
NORDESTE	ÁREA I	186 134	186 435	186 135	0.0	-0.2	40.1	40.5
	ÁREA II	179 711	181 312	181 012	0.7	-0.2	39.5	40.1
	PRODUÇÃO	2 404 532	2 503 500	2 475 565	3.0	-1.1	35.0	35.9
	REND. MÉDIO	13 380	13 808	13 676	2.2	-1.0	--	--
MARANHÃO	ÁREA I	4 984	4 778	4 765	-4.4	-0.3	1.1	1.0
	ÁREA II	4 984	4 778	4 765	-4.4	-0.3	1.1	1.1
	PRODUÇÃO	85 165	81 319	81 368	-4.5	0.1	1.2	1.2
	REND. MÉDIO	17 088	17 019	17 076	-0.1	0.3	--	--
PIAUI	ÁREA I	2 671	2 644	2 349	-12.1	-11.2	0.6	0.5
	ÁREA II	2 671	2 644	2 349	-12.1	-11.2	0.6	0.5
	PRODUÇÃO	55 650	54 855	49 991	-10.2	-8.9	0.8	0.7
	REND. MÉDIO	20 835	20 747	21 282	2.1	2.6	--	--

BANANA

Janeiro 2024

GRANDES REGIÕES E UNIDADES DA FEDERAÇÃO	VARIÁVEL	SAFRA 2023	SAFRA 2024		VARIACÃO (%)		PARTICIPACÃO	
			3º PROGNÓSTICO	JANEIRO	ANUAL	PROG/JAN	SAFRA 2023	SAFRA 2024
CEARÁ	ÁREA I	36 864	36 783	36 791	-0.2	0.0	7.9	8.0
	ÁREA II	35 662	36 783	36 791	3.2	0.0	7.8	8.2
	PRODUÇÃO	421 393	467 496	444 376	5.5	-4.9	6.1	6.4
	REND. MÉDIO	11 816	12 710	12 078	2.2	-5.0	--	--
RIO GRANDE DO NORTE	ÁREA I	8 371	8 190	8 190	-2.2	0.0	1.8	1.8
	ÁREA II	8 370	8 190	8 190	-2.2	0.0	1.8	1.8
	PRODUÇÃO	204 137	231 330	231 330	13.3	0.0	3.0	3.4
	REND. MÉDIO	24 389	28 245	28 245	15.8	0.0	--	--
PARAÍBA	ÁREA I	11 018	10 549	10 549	-4.3	0.0	2.4	2.3
	ÁREA II	11 016	10 549	10 549	-4.2	0.0	2.4	2.3
	PRODUÇÃO	153 903	144 644	144 644	-6.0	0.0	2.2	2.1
	REND. MÉDIO	13 971	13 712	13 712	-1.9	0.0	--	--
PERNAMBUCO	ÁREA I	43 216	44 588	44 588	3.2	0.0	9.3	9.7
	ÁREA II	42 724	43 965	43 965	2.9	0.0	9.4	9.7
	PRODUÇÃO	458 996	481 946	481 946	5.0	0.0	6.7	7.0
	REND. MÉDIO	10 743	10 962	10 962	2.0	0.0	--	--
ALAGOAS	ÁREA I	10 010	9 903	9 903	-1.1	0.0	2.2	2.2
	ÁREA II	9 784	9 903	9 903	1.2	0.0	2.2	2.2
	PRODUÇÃO	111 498	121 568	121 568	9.0	0.0	1.6	1.8
	REND. MÉDIO	11 396	12 276	12 276	7.7	0.0	--	--
BAHIA	ÁREA I	69 000	69 000	69 000	0.0	0.0	14.9	15.0
	ÁREA II	64 500	64 500	64 500	0.0	0.0	14.2	14.3
	PRODUÇÃO	913 790	920 342	920 342	0.7	0.0	13.3	13.3
	REND. MÉDIO	14 167	14 269	14 269	0.7	0.0	--	--
SUDESTE	ÁREA I	132 925	134 069	134 038	0.8	-0.0	28.6	29.2
	ÁREA II	131 909	133 264	133 231	1.0	-0.0	29.0	29.5
	PRODUÇÃO	2 296 711	2 330 573	2 330 658	1.5	0.0	33.5	33.8
	REND. MÉDIO	17 411	17 488	17 493	0.5	0.0	--	--
MINAS GERAIS	ÁREA I	49 959	50 415	50 415	0.9	0.0	10.8	11.0
	ÁREA II	49 959	50 415	50 415	0.9	0.0	11.0	11.2
	PRODUÇÃO	846 837	869 324	869 324	2.7	0.0	12.3	12.6
	REND. MÉDIO	16 951	17 243	17 243	1.7	0.0	--	--
ESPÍRITO SANTO	ÁREA I	28 734	28 781	28 781	0.2	0.0	6.2	6.3
	ÁREA II	28 734	28 781	28 781	0.2	0.0	6.3	6.4
	PRODUÇÃO	411 504	412 798	412 798	0.3	0.0	6.0	6.0
	REND. MÉDIO	14 321	14 343	14 343	0.2	0.0	--	--
RIO DE JANEIRO	ÁREA I	8 184	8 059	8 028	-1.9	-0.4	1.8	1.7
	ÁREA II	7 564	7 520	7 487	-1.0	-0.4	1.7	1.7
	PRODUÇÃO	61 180	62 253	62 338	1.9	0.1	0.9	0.9
	REND. MÉDIO	8 088	8 278	8 326	2.9	0.6	--	--
SÃO PAULO	ÁREA I	46 048	46 814	46 814	1.7	0.0	9.9	10.2
	ÁREA II	45 652	46 548	46 548	2.0	0.0	10.0	10.3
	PRODUÇÃO	977 190	986 198	986 198	0.9	0.0	14.2	14.3
	REND. MÉDIO	21 405	21 187	21 187	-1.0	0.0	--	--
SUL	ÁREA I	48 836	48 791	48 791	-0.1	0.0	10.5	10.6
	ÁREA II	47 946	48 654	48 654	1.5	0.0	10.5	10.8
	PRODUÇÃO	1 004 001	1 008 346	1 008 346	0.4	0.0	14.6	14.6
	REND. MÉDIO	20 940	20 725	20 725	-1.0	0.0	--	--

BANANA

Janeiro 2024

GRANDES REGIÕES E UNIDADES DA FEDERAÇÃO	VARIÁVEL	SAFRA 2023	SAFRA 2024		VARIÇÃO (%)		PARTICIPAÇÃO	
			3º PROGNÓSTICO	JANEIRO	ANUAL	PROG/JAN	SAFRA 2023	SAFRA 2024
PARANÁ	ÁREA I	7 500	7 500	7 500	0.0	0.0	1.6	1.6
	ÁREA II	7 500	7 500	7 500	0.0	0.0	1.6	1.7
	PRODUÇÃO	174 218	173 963	173 963	-0.1	0.0	2.5	2.5
	REND. MÉDIO	23 229	23 195	23 195	-0.1	0.0	--	--
SANTA CATARINA	ÁREA I	29 044	28 989	28 989	-0.2	0.0	6.3	6.3
	ÁREA II	28 289	28 987	28 987	2.5	0.0	6.2	6.4
	PRODUÇÃO	687 406	695 862	695 862	1.2	0.0	10.0	10.1
	REND. MÉDIO	24 299	24 006	24 006	-1.2	0.0	--	--
RIO GRANDE DO SUL	ÁREA I	12 292	12 302	12 302	0.1	0.0	2.6	2.7
	ÁREA II	12 157	12 167	12 167	0.1	0.0	2.7	2.7
	PRODUÇÃO	142 377	138 521	138 521	-2.7	0.0	2.1	2.0
	REND. MÉDIO	11 712	11 385	11 385	-2.8	0.0	--	--
CENTRO-OESTE	ÁREA I	21 613	23 073	23 016	6.5	-0.2	4.7	5.0
	ÁREA II	21 579	23 073	23 014	6.6	-0.3	4.7	5.1
	PRODUÇÃO	294 472	315 626	315 308	7.1	-0.1	4.3	4.6
	REND. MÉDIO	13 646	13 679	13 701	0.4	0.2	--	--
MATO GROSSO DO SUL	ÁREA I	1 372	1 450	1 450	5.7	0.0	0.3	0.3
	ÁREA II	1 372	1 450	1 450	5.7	0.0	0.3	0.3
	PRODUÇÃO	16 171	14 034	14 034	-13.2	0.0	0.2	0.2
	REND. MÉDIO	11 786	9 679	9 679	-17.9	0.0	--	--
MATO GROSSO	ÁREA I	7 300	7 463	7 406	1.5	-0.8	1.6	1.6
	ÁREA II	7 266	7 463	7 404	1.9	-0.8	1.6	1.6
	PRODUÇÃO	77 307	84 961	84 643	9.5	-0.4	1.1	1.2
	REND. MÉDIO	10 640	11 384	11 432	7.4	0.4	--	--
GOIÁS	ÁREA I	12 767	13 986	13 986	9.5	0.0	2.7	3.0
	ÁREA II	12 767	13 986	13 986	9.5	0.0	2.8	3.1
	PRODUÇÃO	197 778	213 415	213 415	7.9	0.0	2.9	3.1
	REND. MÉDIO	15 491	15 259	15 259	-1.5	0.0	--	--
DISTRITO FEDERAL	ÁREA I	174	174	174	0.0	0.0	0.0	0.0
	ÁREA II	174	174	174	0.0	0.0	0.0	0.0
	PRODUÇÃO	3 216	3 216	3 216	0.0	0.0	0.0	0.0
	REND. MÉDIO	18 483	18 483	18 483	0.0	0.0	--	--

Nota - Área (ha), Produção (t) e Rendimento Médio (kg/ha).

Para as Unidades da Federação que, por força do calendário agrícola, ainda não dispõem das estimativas iniciais, os dados correspondem a uma projeção obtida a partir das informações de anos anteriores.

ÁREA I é a área plantada.

ÁREA II é a área colhida ou a ser colhida.

Fonte: IBGE, Diretoria de Pesquisas, Coordenação de Estatísticas Agropecuárias, Levantamento Sistemático da Produção Agrícola, Janeiro/2024.

BATATA-INGLESA - TOTAL

Janeiro 2024

GRANDES REGIÕES E UNIDADES DA FEDERAÇÃO	VARIÁVEL	SAFRA 2023	SAFRA 2024		VARIACÃO (%)		PARTICIPAÇÃO	
			3º PROGNÓSTICO	JANEIRO	ANUAL	PROG/JAN	SAFRA 2023	SAFRA 2024
TOTAL	ÁREA I	128 625	126 919	127 019	-1.2	0.1	100.0	100.0
	ÁREA II	128 525	126 919	127 019	-1.2	0.1	100.0	100.0
	PRODUÇÃO	4 248 474	4 187 747	4 153 247	-2.2	-0.8	100.0	100.0
	REND. MÉDIO	33 056	32 995	32 698	-1.1	-0.9	--	--
NORDESTE	ÁREA I	7 950	7 950	7 950	0.0	0.0	6.2	6.3
	ÁREA II	7 950	7 950	7 950	0.0	0.0	6.2	6.3
	PRODUÇÃO	331 764	334 587	334 587	0.9	0.0	7.8	8.1
	REND. MÉDIO	41 731	42 086	42 086	0.9	0.0	--	--
BAHIA	ÁREA I	7 950	7 950	7 950	0.0	0.0	6.2	6.3
	ÁREA II	7 950	7 950	7 950	0.0	0.0	6.2	6.3
	PRODUÇÃO	331 764	334 587	334 587	0.9	0.0	7.8	8.1
	REND. MÉDIO	41 731	42 086	42 086	0.9	0.0	--	--
SUDESTE	ÁREA I	66 722	66 209	66 209	-0.8	0.0	51.9	52.1
	ÁREA II	66 622	66 209	66 209	-0.6	0.0	51.8	52.1
	PRODUÇÃO	2 256 683	2 238 926	2 238 926	-0.8	0.0	53.1	53.9
	REND. MÉDIO	33 873	33 816	33 816	-0.2	0.0	--	--
MINAS GERAIS	ÁREA I	38 798	38 285	38 285	-1.3	0.0	30.2	30.1
	ÁREA II	38 798	38 285	38 285	-1.3	0.0	30.2	30.1
	PRODUÇÃO	1 385 661	1 362 487	1 362 487	-1.7	0.0	32.6	32.8
	REND. MÉDIO	35 715	35 588	35 588	-0.4	0.0	--	--
ESPÍRITO SANTO	ÁREA I	310	310	310	0.0	0.0	0.2	0.2
	ÁREA II	310	310	310	0.0	0.0	0.2	0.2
	PRODUÇÃO	7 602	7 530	7 530	-0.9	0.0	0.2	0.2
	REND. MÉDIO	24 523	24 290	24 290	-1.0	0.0	--	--
SÃO PAULO	ÁREA I	27 614	27 614	27 614	0.0	0.0	21.5	21.7
	ÁREA II	27 514	27 614	27 614	0.4	0.0	21.4	21.7
	PRODUÇÃO	863 420	868 909	868 909	0.6	0.0	20.3	20.9
	REND. MÉDIO	31 381	31 466	31 466	0.3	0.0	--	--
SUL	ÁREA I	48 852	47 659	47 759	-2.2	0.2	38.0	37.6
	ÁREA II	48 852	47 659	47 759	-2.2	0.2	38.0	37.6
	PRODUÇÃO	1 423 480	1 399 626	1 365 126	-4.1	-2.5	33.5	32.9
	REND. MÉDIO	29 139	29 368	28 584	-1.9	-2.7	--	--
PARANÁ	ÁREA I	26 700	25 900	26 000	-2.6	0.4	20.8	20.5
	ÁREA II	26 700	25 900	26 000	-2.6	0.4	20.8	20.5
	PRODUÇÃO	826 700	784 100	749 600	-9.3	-4.4	19.5	18.0
	REND. MÉDIO	30 963	30 274	28 831	-6.9	-4.8	--	--
SANTA CATARINA	ÁREA I	5 222	3 797	3 797	-27.3	0.0	4.1	3.0
	ÁREA II	5 222	3 797	3 797	-27.3	0.0	4.1	3.0
	PRODUÇÃO	128 564	98 514	98 514	-23.4	0.0	3.0	2.4
	REND. MÉDIO	24 620	25 945	25 945	5.4	0.0	--	--
RIO GRANDE DO SUL	ÁREA I	16 930	17 962	17 962	6.1	0.0	13.2	14.1
	ÁREA II	16 930	17 962	17 962	6.1	0.0	13.2	14.1
	PRODUÇÃO	468 216	517 012	517 012	10.4	0.0	11.0	12.4
	REND. MÉDIO	27 656	28 784	28 784	4.1	0.0	--	--

BATATA-INGLESA - TOTAL

Janeiro 2024

GRANDES REGIÕES E UNIDADES DA FEDERAÇÃO	VARIÁVEL	SAFRA 2023	SAFRA 2024		VARIÇÃO (%)		PARTICIPAÇÃO	
			3º PROGNÓSTICO	JANEIRO	ANUAL	PROG/JAN	SAFRA 2023	SAFRA 2024
CENTRO-OESTE	ÁREA I	5 101	5 101	5 101	0.0	0.0	4.0	4.0
	ÁREA II	5 101	5 101	5 101	0.0	0.0	4.0	4.0
	PRODUÇÃO	236 547	214 608	214 608	-9.3	0.0	5.6	5.2
	REND. MÉDIO	46 373	42 072	42 072	-9.3	0.0	--	--
GOIÁS	ÁREA I	5 001	5 001	5 001	0.0	0.0	3.9	3.9
	ÁREA II	5 001	5 001	5 001	0.0	0.0	3.9	3.9
	PRODUÇÃO	232 391	210 389	210 389	-9.5	0.0	5.5	5.1
	REND. MÉDIO	46 469	42 069	42 069	-9.5	0.0	--	--
DISTRITO FEDERAL	ÁREA I	100	100	100	0.0	0.0	0.1	0.1
	ÁREA II	100	100	100	0.0	0.0	0.1	0.1
	PRODUÇÃO	4 156	4 219	4 219	1.5	0.0	0.1	0.1
	REND. MÉDIO	41 560	42 190	42 190	1.5	0.0	--	--

Nota - Área (ha), Produção (t) e Rendimento Médio (kg/ha).

Para as Unidades da Federação que, por força do calendário agrícola, ainda não dispõem das estimativas iniciais, os dados correspondem a uma projeção obtida a partir das informações de anos anteriores.

ÁREA I é a área plantada.

ÁREA II é a área colhida ou a ser colhida.

Fonte: IBGE, Diretoria de Pesquisas, Coordenação de Estatísticas Agropecuárias, Levantamento Sistemático da Produção Agrícola, Janeiro/2024.

BATATA-INGLESA 1ª safra

Janeiro 2024

GRANDES REGIÕES E UNIDADES DA FEDERAÇÃO	VARIÁVEL	SAFRA 2023	SAFRA 2024		VARIÇÃO (%)		PARTICIPAÇÃO	
			3º PROGNÓSTICO	JANEIRO	ANUAL	PROG/JAN	SAFRA 2023	SAFRA 2024
TOTAL	ÁREA I	58 286	57 024	57 024	-2.2	0.0	100.0	100.0
	ÁREA II	58 286	57 024	57 024	-2.2	0.0	100.0	100.0
	PRODUÇÃO	1 817 157	1 729 735	1 706 035	-6.1	-1.4	100.0	100.0
	REND. MÉDIO	31 177	30 333	29 918	-4.0	-1.4	--	--
NORDESTE	ÁREA I	2 650	2 650	2 650	0.0	0.0	4.5	4.6
	ÁREA II	2 650	2 650	2 650	0.0	0.0	4.5	4.6
	PRODUÇÃO	109 999	111 332	111 332	1.2	0.0	6.1	6.5
	REND. MÉDIO	41 509	42 012	42 012	1.2	0.0	--	--
BAHIA	ÁREA I	2 650	2 650	2 650	0.0	0.0	4.5	4.6
	ÁREA II	2 650	2 650	2 650	0.0	0.0	4.5	4.6
	PRODUÇÃO	109 999	111 332	111 332	1.2	0.0	6.1	6.5
	REND. MÉDIO	41 509	42 012	42 012	1.2	0.0	--	--
SUDESTE	ÁREA I	21 584	21 584	21 584	0.0	0.0	37.0	37.9
	ÁREA II	21 584	21 584	21 584	0.0	0.0	37.0	37.9
	PRODUÇÃO	693 149	662 519	662 519	-4.4	0.0	38.1	38.8
	REND. MÉDIO	32 114	30 695	30 695	-4.4	0.0	--	--
MINAS GERAIS	ÁREA I	13 010	13 010	13 010	0.0	0.0	22.3	22.8
	ÁREA II	13 010	13 010	13 010	0.0	0.0	22.3	22.8
	PRODUÇÃO	449 295	418 737	418 737	-6.8	0.0	24.7	24.5
	REND. MÉDIO	34 535	32 186	32 186	-6.8	0.0	--	--
ESPÍRITO SANTO	ÁREA I	274	274	274	0.0	0.0	0.5	0.5
	ÁREA II	274	274	274	0.0	0.0	0.5	0.5
	PRODUÇÃO	6 654	6 582	6 582	-1.1	0.0	0.4	0.4
	REND. MÉDIO	24 285	24 022	24 022	-1.1	0.0	--	--
SÃO PAULO	ÁREA I	8 300	8 300	8 300	0.0	0.0	14.2	14.6
	ÁREA II	8 300	8 300	8 300	0.0	0.0	14.2	14.6
	PRODUÇÃO	237 200	237 200	237 200	0.0	0.0	13.1	13.9
	REND. MÉDIO	28 578	28 578	28 578	0.0	0.0	--	--
SUL	ÁREA I	34 052	32 790	32 790	-3.7	0.0	58.4	57.5
	ÁREA II	34 052	32 790	32 790	-3.7	0.0	58.4	57.5
	PRODUÇÃO	1 014 009	955 884	932 184	-8.1	-2.5	55.8	54.6
	REND. MÉDIO	29 778	29 152	28 429	-4.5	-2.5	--	--
PARANÁ	ÁREA I	15 500	14 700	14 700	-5.2	0.0	26.6	25.8
	ÁREA II	15 500	14 700	14 700	-5.2	0.0	26.6	25.8
	PRODUÇÃO	492 200	424 100	400 400	-18.7	-5.6	27.1	23.5
	REND. MÉDIO	31 755	28 850	27 238	-14.2	-5.6	--	--
SANTA CATARINA	ÁREA I	4 458	3 058	3 058	-31.4	0.0	7.6	5.4
	ÁREA II	4 458	3 058	3 058	-31.4	0.0	7.6	5.4
	PRODUÇÃO	114 617	82 992	82 992	-27.6	0.0	6.3	4.9
	REND. MÉDIO	25 710	27 139	27 139	5.6	0.0	--	--
RIO GRANDE DO SUL	ÁREA I	14 094	15 032	15 032	6.7	0.0	24.2	26.4
	ÁREA II	14 094	15 032	15 032	6.7	0.0	24.2	26.4
	PRODUÇÃO	407 192	448 792	448 792	10.2	0.0	22.4	26.3
	REND. MÉDIO	28 891	29 856	29 856	3.3	0.0	--	--

Nota - Área (ha), Produção (t) e Rendimento Médio (kg/ha).

Para as Unidades da Federação que, por força do calendário agrícola, ainda não dispõem das estimativas iniciais, os dados correspondem a uma projeção obtida a partir das informações de anos anteriores.

ÁREA I é a área plantada.

ÁREA II é a área colhida ou a ser colhida.

Fonte: IBGE, Diretoria de Pesquisas, Coordenação de Estatísticas Agropecuárias, Levantamento Sistemático da Produção Agrícola, Janeiro/2024.

BATATA-INGLESA 2ª safra

Janeiro 2024

GRANDES REGIÕES E UNIDADES DA FEDERAÇÃO	VARIÁVEL	SAFRA 2023	SAFRA 2024		VARIÇÃO (%)		PARTICIPAÇÃO	
			3º PROGNÓSTICO	JANEIRO	ANUAL	PROG/JAN	SAFRA 2023	SAFRA 2024
TOTAL	ÁREA I	41 477	41 546	41 646	0.4	0.2	100.0	100.0
	ÁREA II	41 477	41 546	41 646	0.4	0.2	100.0	100.0
	PRODUÇÃO	1 336 613	1 379 583	1 368 783	2.4	-0.8	100.0	100.0
	REND. MÉDIO	32 225	33 206	32 867	2.0	-1.0	--	--
NORDESTE	ÁREA I	2 650	2 650	2 650	0.0	0.0	6.4	6.4
	ÁREA II	2 650	2 650	2 650	0.0	0.0	6.4	6.4
	PRODUÇÃO	109 999	111 332	111 332	1.2	0.0	8.2	8.1
	REND. MÉDIO	41 509	42 012	42 012	1.2	0.0	--	--
BAHIA	ÁREA I	2 650	2 650	2 650	0.0	0.0	6.4	6.4
	ÁREA II	2 650	2 650	2 650	0.0	0.0	6.4	6.4
	PRODUÇÃO	109 999	111 332	111 332	1.2	0.0	8.2	8.1
	REND. MÉDIO	41 509	42 012	42 012	1.2	0.0	--	--
SUDESTE	ÁREA I	23 927	23 927	23 927	0.0	0.0	57.7	57.5
	ÁREA II	23 927	23 927	23 927	0.0	0.0	57.7	57.5
	PRODUÇÃO	812 987	820 290	820 290	0.9	0.0	60.8	59.9
	REND. MÉDIO	33 978	34 283	34 283	0.9	0.0	--	--
MINAS GERAIS	ÁREA I	14 932	14 932	14 932	0.0	0.0	36.0	35.9
	ÁREA II	14 932	14 932	14 932	0.0	0.0	36.0	35.9
	PRODUÇÃO	529 171	536 474	536 474	1.4	0.0	39.6	39.2
	REND. MÉDIO	35 439	35 928	35 928	1.4	0.0	--	--
ESPÍRITO SANTO	ÁREA I	36	36	36	0.0	0.0	0.1	0.1
	ÁREA II	36	36	36	0.0	0.0	0.1	0.1
	PRODUÇÃO	948	948	948	0.0	0.0	0.1	0.1
	REND. MÉDIO	26 333	26 333	26 333	0.0	0.0	--	--
SÃO PAULO	ÁREA I	8 959	8 959	8 959	0.0	0.0	21.6	21.5
	ÁREA II	8 959	8 959	8 959	0.0	0.0	21.6	21.5
	PRODUÇÃO	282 868	282 868	282 868	0.0	0.0	21.2	20.7
	REND. MÉDIO	31 574	31 574	31 574	0.0	0.0	--	--
SUL	ÁREA I	14 800	14 869	14 969	1.1	0.7	35.7	35.9
	ÁREA II	14 800	14 869	14 969	1.1	0.7	35.7	35.9
	PRODUÇÃO	409 471	443 742	432 942	5.7	-2.4	30.6	31.6
	REND. MÉDIO	27 667	29 843	28 923	4.5	-3.1	--	--
PARANÁ	ÁREA I	11 200	11 200	11 300	0.9	0.9	27.0	27.1
	ÁREA II	11 200	11 200	11 300	0.9	0.9	27.0	27.1
	PRODUÇÃO	334 500	360 000	349 200	4.4	-3.0	25.0	25.5
	REND. MÉDIO	29 866	32 143	30 903	3.5	-3.9	--	--
SANTA CATARINA	ÁREA I	764	739	739	-3.3	0.0	1.8	1.8
	ÁREA II	764	739	739	-3.3	0.0	1.8	1.8
	PRODUÇÃO	13 947	15 522	15 522	11.3	0.0	1.0	1.1
	REND. MÉDIO	18 255	21 004	21 004	15.1	0.0	--	--

BATATA-INGLESA 2ª safra

Janeiro 2024

GRANDES REGIÕES E UNIDADES DA FEDERAÇÃO	VARIÁVEL	SAFRA 2023	SAFRA 2024		VARIÇÃO (%)		PARTICIPAÇÃO	
			3º PROGNÓSTICO	JANEIRO	ANUAL	PROG/JAN	SAFRA 2023	SAFRA 2024
RIO GRANDE DO SUL	ÁREA I	2 836	2 930	2 930	3.3	0.0	6.8	7.0
	ÁREA II	2 836	2 930	2 930	3.3	0.0	6.8	7.0
	PRODUÇÃO	61 024	68 220	68 220	11.8	0.0	4.6	5.0
	REND. MÉDIO	21 518	23 283	23 283	8.2	0.0	--	--
CENTRO-OESTE	ÁREA I	100	100	100	0.0	0.0	0.2	0.2
	ÁREA II	100	100	100	0.0	0.0	0.2	0.2
	PRODUÇÃO	4 156	4 219	4 219	1.5	0.0	0.3	0.3
	REND. MÉDIO	41 560	42 190	42 190	1.5	0.0	--	--
DISTRITO FEDERAL	ÁREA I	100	100	100	0.0	0.0	0.2	0.2
	ÁREA II	100	100	100	0.0	0.0	0.2	0.2
	PRODUÇÃO	4 156	4 219	4 219	1.5	0.0	0.3	0.3
	REND. MÉDIO	41 560	42 190	42 190	1.5	0.0	--	--

Nota - Área (ha), Produção (t) e Rendimento Médio (kg/ha).

Para as Unidades da Federação que, por força do calendário agrícola, ainda não dispõem das estimativas iniciais, os dados correspondem a uma projeção obtida a partir das informações de anos anteriores.

ÁREA I é a área plantada.

ÁREA II é a área colhida ou a ser colhida.

Fonte: IBGE, Diretoria de Pesquisas, Coordenação de Estatísticas Agropecuárias, Levantamento Sistemático da Produção Agrícola, Janeiro/2024.

BATATA-INGLESA 3ª safra

Janeiro 2024

GRANDES REGIÕES E UNIDADES DA FEDERAÇÃO	VARIÁVEL	SAFRA 2023	SAFRA 2024		VARIÇÃO (%)		PARTICIPAÇÃO	
			3º PROGNÓSTICO	JANEIRO	ANUAL	PROG/JAN	SAFRA 2023	SAFRA 2024
TOTAL	ÁREA I	28 862	28 349	28 349	-1.8	0.0	100.0	100.0
	ÁREA II	28 762	28 349	28 349	-1.4	0.0	100.0	100.0
	PRODUÇÃO	1 094 704	1 078 429	1 078 429	-1.5	0.0	100.0	100.0
	REND. MÉDIO	38 061	38 041	38 041	-0.1	0.0	--	--
NORDESTE	ÁREA I	2 650	2 650	2 650	0.0	0.0	9.2	9.3
	ÁREA II	2 650	2 650	2 650	0.0	0.0	9.2	9.3
	PRODUÇÃO	111 766	111 923	111 923	0.1	0.0	10.2	10.4
	REND. MÉDIO	42 176	42 235	42 235	0.1	0.0	--	--
BAHIA	ÁREA I	2 650	2 650	2 650	0.0	0.0	9.2	9.3
	ÁREA II	2 650	2 650	2 650	0.0	0.0	9.2	9.3
	PRODUÇÃO	111 766	111 923	111 923	0.1	0.0	10.2	10.4
	REND. MÉDIO	42 176	42 235	42 235	0.1	0.0	--	--
SUDESTE	ÁREA I	21 211	20 698	20 698	-2.4	0.0	73.5	73.0
	ÁREA II	21 111	20 698	20 698	-2.0	0.0	73.4	73.0
	PRODUÇÃO	750 547	756 117	756 117	0.7	0.0	68.6	70.1
	REND. MÉDIO	35 552	36 531	36 531	2.8	0.0	--	--
MINAS GERAIS	ÁREA I	10 856	10 343	10 343	-4.7	0.0	37.6	36.5
	ÁREA II	10 856	10 343	10 343	-4.7	0.0	37.7	36.5
	PRODUÇÃO	407 195	407 276	407 276	0.0	0.0	37.2	37.8
	REND. MÉDIO	37 509	39 377	39 377	5.0	0.0	--	--
SÃO PAULO	ÁREA I	10 355	10 355	10 355	0.0	0.0	35.9	36.5
	ÁREA II	10 255	10 355	10 355	1.0	0.0	35.7	36.5
	PRODUÇÃO	343 352	348 841	348 841	1.6	0.0	31.4	32.3
	REND. MÉDIO	33 481	33 688	33 688	0.6	0.0	--	--
CENTRO-OESTE	ÁREA I	5 001	5 001	5 001	0.0	0.0	17.3	17.6
	ÁREA II	5 001	5 001	5 001	0.0	0.0	17.4	17.6
	PRODUÇÃO	232 391	210 389	210 389	-9.5	0.0	21.2	19.5
	REND. MÉDIO	46 469	42 069	42 069	-9.5	0.0	--	--
GOIÁS	ÁREA I	5 001	5 001	5 001	0.0	0.0	17.3	17.6
	ÁREA II	5 001	5 001	5 001	0.0	0.0	17.4	17.6
	PRODUÇÃO	232 391	210 389	210 389	-9.5	0.0	21.2	19.5
	REND. MÉDIO	46 469	42 069	42 069	-9.5	0.0	--	--

Nota - Área (ha), Produção (t) e Rendimento Médio (kg/ha).

Para as Unidades da Federação que, por força do calendário agrícola, ainda não dispõem das estimativas iniciais, os dados correspondem a uma projeção obtida a partir das informações de anos anteriores.

ÁREA I é a área plantada.

ÁREA II é a área colhida ou a ser colhida.

Fonte: IBGE, Diretoria de Pesquisas, Coordenação de Estatísticas Agropecuárias, Levantamento Sistemático da Produção Agrícola, Janeiro/2024.

CACAU (em amêndoa)

Janeiro 2024

GRANDES REGIÕES E UNIDADES DA FEDERAÇÃO	VARIÁVEL	SAFRA 2023	SAFRA 2024		VARIÇÃO (%)		PARTICIPAÇÃO	
			3º PROGNÓSTICO	JANEIRO	ANUAL	PROG/JAN	SAFRA 2023	SAFRA 2024
TOTAL	ÁREA I	623 131	627 701	627 701	0.7	0.0	100.0	100.0
	ÁREA II	623 086	627 696	627 696	0.7	0.0	100.0	100.0
	PRODUÇÃO	290 630	295 226	295 054	1.5	-0.1	100.0	100.0
	REND. MÉDIO	466	470	470	0.9	0.0	--	--
NORTE	ÁREA I	164 629	164 204	164 204	-0.3	0.0	26.4	26.2
	ÁREA II	164 584	164 199	164 199	-0.2	0.0	26.4	26.2
	PRODUÇÃO	156 406	157 880	157 708	0.8	-0.1	53.8	53.5
	REND. MÉDIO	950	962	960	1.1	-0.2	--	--
RONDÔNIA	ÁREA I	7 431	7 450	7 450	0.3	0.0	1.2	1.2
	ÁREA II	7 431	7 450	7 450	0.3	0.0	1.2	1.2
	PRODUÇÃO	5 069	4 971	4 971	-1.9	0.0	1.7	1.7
	REND. MÉDIO	682	667	667	-2.2	0.0	--	--
AMAZONAS	ÁREA I	1 219	337	337	-72.4	0.0	0.2	0.1
	ÁREA II	1 204	332	332	-72.4	0.0	0.2	0.1
	PRODUÇÃO	610	226	226	-63.0	0.0	0.2	0.1
	REND. MÉDIO	507	681	681	34.3	0.0	--	--
RORAIMA	ÁREA I	90	90	90	0.0	0.0	0.0	0.0
	ÁREA II	90	90	90	0.0	0.0	0.0	0.0
	PRODUÇÃO	162	55	55	-66.0	0.0	0.1	0.0
	REND. MÉDIO	1 800	611	611	-66.1	0.0	--	--
PARÁ	ÁREA I	155 889	156 327	156 327	0.3	0.0	25.0	24.9
	ÁREA II	155 859	156 327	156 327	0.3	0.0	25.0	24.9
	PRODUÇÃO	150 565	152 628	152 456	1.3	-0.1	51.8	51.7
	REND. MÉDIO	966	976	975	0.9	-0.1	--	--
NORDESTE	ÁREA I	440 050	445 050	445 050	1.1	0.0	70.6	70.9
	ÁREA II	440 050	445 050	445 050	1.1	0.0	70.6	70.9
	PRODUÇÃO	120 045	123 303	123 303	2.7	0.0	41.3	41.8
	REND. MÉDIO	273	277	277	1.5	0.0	--	--
BAHIA	ÁREA I	440 050	445 050	445 050	1.1	0.0	70.6	70.9
	ÁREA II	440 050	445 050	445 050	1.1	0.0	70.6	70.9
	PRODUÇÃO	120 045	123 303	123 303	2.7	0.0	41.3	41.8
	REND. MÉDIO	273	277	277	1.5	0.0	--	--
SUDESTE	ÁREA I	17 655	17 650	17 650	-0.0	0.0	2.8	2.8
	ÁREA II	17 655	17 650	17 650	-0.0	0.0	2.8	2.8
	PRODUÇÃO	13 655	13 519	13 519	-1.0	0.0	4.7	4.6
	REND. MÉDIO	773	766	766	-0.9	0.0	--	--
ESPÍRITO SANTO	ÁREA I	17 655	17 650	17 650	-0.0	0.0	2.8	2.8
	ÁREA II	17 655	17 650	17 650	-0.0	0.0	2.8	2.8
	PRODUÇÃO	13 655	13 519	13 519	-1.0	0.0	4.7	4.6
	REND. MÉDIO	773	766	766	-0.9	0.0	--	--
CENTRO-OESTE	ÁREA I	797	797	797	0.0	0.0	0.1	0.1
	ÁREA II	797	797	797	0.0	0.0	0.1	0.1
	PRODUÇÃO	524	524	524	0.0	0.0	0.2	0.2
	REND. MÉDIO	657	657	657	0.0	0.0	--	--
MATO GROSSO	ÁREA I	797	797	797	0.0	0.0	0.1	0.1
	ÁREA II	797	797	797	0.0	0.0	0.1	0.1
	PRODUÇÃO	524	524	524	0.0	0.0	0.2	0.2
	REND. MÉDIO	657	657	657	0.0	0.0	--	--

Nota - Área (ha), Produção (t) e Rendimento Médio (kg/ha).

Para as Unidades da Federação que, por força do calendário agrícola, ainda não dispõem das estimativas iniciais, os dados correspondem a uma projeção obtida a partir das informações de anos anteriores.

ÁREA I é a área plantada.

ÁREA II é a área colhida ou a ser colhida.

Fonte: IBGE, Diretoria de Pesquisas, Coordenação de Estatísticas Agropecuárias, Levantamento Sistemático da Produção Agrícola, Janeiro/2024.

CAFÉ (em grão) - TOTAL

Janeiro 2024

GRANDES REGIÕES E UNIDADES DA FEDERAÇÃO	VARIÁVEL	SAFRA 2023	SAFRA 2024		VARIACÃO (%)		PARTICIPACÃO	
			3º PROGNÓSTICO	JANEIRO	ANUAL	PROG/JAN	SAFRA 2023	SAFRA 2024
TOTAL	ÁREA I	1 921 126	1 944 035	1 943 962	1.2	-0.0	100.0	100.0
	ÁREA II	1 917 897	1 938 214	1 940 741	1.2	0.1	100.0	100.0
	PRODUÇÃO	3 418 554	3 532 833	3 546 209	3.7	0.4	100.0	100.0
	REND. MÉDIO	1 782	1 823	1 827	2.5	0.2	--	--
NORTE	ÁREA I	63 733	65 097	65 097	2.1	0.0	3.3	3.3
	ÁREA II	63 678	65 082	65 082	2.2	0.0	3.3	3.4
	PRODUÇÃO	227 720	227 449	227 069	-0.3	-0.2	6.7	6.4
	REND. MÉDIO	3 576	3 495	3 489	-2.4	-0.2	--	--
RONDÔNIA	ÁREA I	61 937	63 739	63 739	2.9	0.0	3.2	3.3
	ÁREA II	61 882	63 724	63 724	3.0	0.0	3.2	3.3
	PRODUÇÃO	223 903	224 337	223 957	0.0	-0.2	6.5	6.3
	REND. MÉDIO	3 618	3 520	3 514	-2.9	-0.2	--	--
ACRE	ÁREA I	993	1 023	1 023	3.0	0.0	0.1	0.1
	ÁREA II	993	1 023	1 023	3.0	0.0	0.1	0.1
	PRODUÇÃO	2 858	2 771	2 771	-3.0	0.0	0.1	0.1
	REND. MÉDIO	2 878	2 709	2 709	-5.9	0.0	--	--
AMAZONAS	ÁREA I	600	122	122	-79.7	0.0	0.0	0.0
	ÁREA II	600	122	122	-79.7	0.0	0.0	0.0
	PRODUÇÃO	780	152	152	-80.5	0.0	0.0	0.0
	REND. MÉDIO	1 300	1 246	1 246	-4.2	0.0	--	--
PARÁ	ÁREA I	203	213	213	4.9	0.0	0.0	0.0
	ÁREA II	203	213	213	4.9	0.0	0.0	0.0
	PRODUÇÃO	179	189	189	5.6	0.0	0.0	0.0
	REND. MÉDIO	882	887	887	0.6	0.0	--	--
NORDESTE	ÁREA I	128 325	132 509	132 519	3.3	0.0	6.7	6.8
	ÁREA II	128 302	129 904	132 514	3.3	2.0	6.7	6.8
	PRODUÇÃO	247 349	261 685	270 713	9.4	3.4	7.2	7.6
	REND. MÉDIO	1 928	2 014	2 043	6.0	1.4	--	--
CEARÁ	ÁREA I	1 312	1 308	1 318	0.5	0.8	0.1	0.1
	ÁREA II	1 312	1 308	1 318	0.5	0.8	0.1	0.1
	PRODUÇÃO	494	394	404	-18.2	2.5	0.0	0.0
	REND. MÉDIO	377	301	307	-18.6	2.0	--	--
PERNAMBUCO	ÁREA I	1 013	1 201	1 201	18.6	0.0	0.1	0.1
	ÁREA II	990	1 196	1 196	20.8	0.0	0.1	0.1
	PRODUÇÃO	255	445	445	74.5	0.0	0.0	0.0
	REND. MÉDIO	258	372	372	44.2	0.0	--	--
BAHIA	ÁREA I	126 000	130 000	130 000	3.2	0.0	6.6	6.7
	ÁREA II	126 000	127 400	130 000	3.2	2.0	6.6	6.7
	PRODUÇÃO	246 600	260 846	269 864	9.4	3.5	7.2	7.6
	REND. MÉDIO	1 957	2 047	2 076	6.1	1.4	--	--
SUDESTE	ÁREA I	1 683 937	1 701 451	1 701 467	1.0	0.0	87.7	87.5
	ÁREA II	1 680 966	1 698 430	1 698 446	1.0	0.0	87.6	87.5
	PRODUÇÃO	2 871 291	2 978 579	2 978 047	3.7	-0.0	84.0	84.0
	REND. MÉDIO	1 708	1 754	1 753	2.6	-0.1	--	--
MINAS GERAIS	ÁREA I	1 070 358	1 077 348	1 077 348	0.7	0.0	55.7	55.4
	ÁREA II	1 070 358	1 077 348	1 077 348	0.7	0.0	55.8	55.5
	PRODUÇÃO	1 735 408	1 749 126	1 749 126	0.8	0.0	50.8	49.3
	REND. MÉDIO	1 621	1 624	1 624	0.2	0.0	--	--

CAFÉ (em grão) - TOTAL

Janeiro 2024

GRANDES REGIÕES E UNIDADES DA FEDERAÇÃO	VARIÁVEL	SAFRA 2023	SAFRA 2024		VARIÇÃO (%)		PARTICIPAÇÃO	
			3º PROGNÓSTICO	JANEIRO	ANUAL	PROG/JAN	SAFRA 2023	SAFRA 2024
ESPÍRITO SANTO	ÁREA I	415 024	417 526	417 526	0.6	0.0	21.6	21.5
	ÁREA II	414 989	417 511	417 511	0.6	0.0	21.6	21.5
	PRODUÇÃO	814 643	887 508	887 508	8.9	0.0	23.8	25.0
	REND. MÉDIO	1 963	2 126	2 126	8.3	0.0	--	--
RIO DE JANEIRO	ÁREA I	11 816	12 413	12 429	5.2	0.1	0.6	0.6
	ÁREA II	10 949	11 491	11 507	5.1	0.1	0.6	0.6
	PRODUÇÃO	20 321	19 069	18 537	-8.8	-2.8	0.6	0.5
	REND. MÉDIO	1 856	1 659	1 611	-13.2	-2.9	--	--
SÃO PAULO	ÁREA I	186 739	194 164	194 164	4.0	0.0	9.7	10.0
	ÁREA II	184 670	192 080	192 080	4.0	0.0	9.6	9.9
	PRODUÇÃO	300 919	322 876	322 876	7.3	0.0	8.8	9.1
	REND. MÉDIO	1 629	1 681	1 681	3.2	0.0	--	--
SUL	ÁREA I	25 900	25 800	25 700	-0.8	-0.4	1.3	1.3
	ÁREA II	25 900	25 800	25 700	-0.8	-0.4	1.4	1.3
	PRODUÇÃO	43 800	37 100	42 400	-3.2	14.3	1.3	1.2
	REND. MÉDIO	1 691	1 438	1 650	-2.4	14.7	--	--
PARANÁ	ÁREA I	25 900	25 800	25 700	-0.8	-0.4	1.3	1.3
	ÁREA II	25 900	25 800	25 700	-0.8	-0.4	1.4	1.3
	PRODUÇÃO	43 800	37 100	42 400	-3.2	14.3	1.3	1.2
	REND. MÉDIO	1 691	1 438	1 650	-2.4	14.7	--	--
CENTRO-OESTE	ÁREA I	19 231	19 178	19 179	-0.3	0.0	1.0	1.0
	ÁREA II	19 051	18 998	18 999	-0.3	0.0	1.0	1.0
	PRODUÇÃO	28 394	28 020	27 980	-1.5	-0.1	0.8	0.8
	REND. MÉDIO	1 490	1 475	1 473	-1.1	-0.1	--	--
MATO GROSSO DO SUL	ÁREA I	168	164	164	-2.4	0.0	0.0	0.0
	ÁREA II	168	164	164	-2.4	0.0	0.0	0.0
	PRODUÇÃO	292	163	163	-44.2	0.0	0.0	0.0
	REND. MÉDIO	1 738	994	994	-42.8	0.0	--	--
MATO GROSSO	ÁREA I	12 323	12 332	12 333	0.1	0.0	0.6	0.6
	ÁREA II	12 143	12 152	12 153	0.1	0.0	0.6	0.6
	PRODUÇÃO	11 598	11 596	11 556	-0.4	-0.3	0.3	0.3
	REND. MÉDIO	955	954	951	-0.4	-0.3	--	--
GOIÁS	ÁREA I	6 330	6 272	6 272	-0.9	0.0	0.3	0.3
	ÁREA II	6 330	6 272	6 272	-0.9	0.0	0.3	0.3
	PRODUÇÃO	15 570	15 514	15 514	-0.4	0.0	0.5	0.4
	REND. MÉDIO	2 460	2 474	2 474	0.6	0.0	--	--
DISTRITO FEDERAL	ÁREA I	410	410	410	0.0	0.0	0.0	0.0
	ÁREA II	410	410	410	0.0	0.0	0.0	0.0
	PRODUÇÃO	934	747	747	-20.0	0.0	0.0	0.0
	REND. MÉDIO	2 278	1 822	1 822	-20.0	0.0	--	--

Nota - Área (ha), Produção (t) e Rendimento Médio (kg/ha).

Para as Unidades da Federação que, por força do calendário agrícola, ainda não dispõem das estimativas iniciais, os dados correspondem a uma projeção obtida a partir das informações de anos anteriores.

ÁREA I é a área plantada.

ÁREA II é a área colhida ou a ser colhida.

Fonte: IBGE, Diretoria de Pesquisas, Coordenação de Estatísticas Agropecuárias, Levantamento Sistemático da Produção Agrícola, Janeiro/2024.

CAFÉ (em grão) - ARÁBICA

Janeiro 2024

GRANDES REGIÕES E UNIDADES DA FEDERAÇÃO	VARIÁVEL	SAFRA 2023	SAFRA 2024		VARIACÃO (%)		PARTICIPAÇÃO	
			3º PROGNÓSTICO	JANEIRO	ANUAL	PROG/JAN	SAFRA 2023	SAFRA 2024
TOTAL	ÁREA I	1 509 733	1 527 742	1 527 668	1.2	-0.0	100.0	100.0
	ÁREA II	1 506 775	1 523 732	1 524 658	1.2	0.1	100.0	100.0
	PRODUÇÃO	2 367 777	2 452 399	2 459 961	3.9	0.3	100.0	100.0
	REND. MÉDIO	1 571	1 609	1 613	2.7	0.2	--	--
NORDESTE	ÁREA I	80 297	83 481	83 491	4.0	0.0	5.3	5.5
	ÁREA II	80 274	82 476	83 486	4.0	1.2	5.3	5.5
	PRODUÇÃO	101 416	114 494	117 288	15.7	2.4	4.3	4.8
	REND. MÉDIO	1 263	1 388	1 405	11.2	1.2	--	--
CEARÁ	ÁREA I	1 284	1 280	1 290	0.5	0.8	0.1	0.1
	ÁREA II	1 284	1 280	1 290	0.5	0.8	0.1	0.1
	PRODUÇÃO	481	385	395	-17.9	2.6	0.0	0.0
	REND. MÉDIO	375	301	306	-18.4	1.7	--	--
PERNAMBUCO	ÁREA I	1 013	1 201	1 201	18.6	0.0	0.1	0.1
	ÁREA II	990	1 196	1 196	20.8	0.0	0.1	0.1
	PRODUÇÃO	255	445	445	74.5	0.0	0.0	0.0
	REND. MÉDIO	258	372	372	44.2	0.0	--	--
BAHIA	ÁREA I	78 000	81 000	81 000	3.8	0.0	5.2	5.3
	ÁREA II	78 000	80 000	81 000	3.8	1.2	5.2	5.3
	PRODUÇÃO	100 680	113 664	116 448	15.7	2.4	4.3	4.7
	REND. MÉDIO	1 291	1 421	1 438	11.4	1.2	--	--
SUDESTE	ÁREA I	1 396 607	1 411 594	1 411 610	1.1	0.0	92.5	92.4
	ÁREA II	1 393 672	1 408 589	1 408 605	1.1	0.0	92.5	92.4
	PRODUÇÃO	2 205 727	2 284 354	2 283 822	3.5	-0.0	93.2	92.8
	REND. MÉDIO	1 583	1 622	1 621	2.4	-0.1	--	--
MINAS GERAIS	ÁREA I	1 061 280	1 068 287	1 068 287	0.7	0.0	70.3	69.9
	ÁREA II	1 061 280	1 068 287	1 068 287	0.7	0.0	70.4	70.1
	PRODUÇÃO	1 714 053	1 728 431	1 728 431	0.8	0.0	72.4	70.3
	REND. MÉDIO	1 615	1 618	1 618	0.2	0.0	--	--
ESPÍRITO SANTO	ÁREA I	136 853	136 811	136 811	-0.0	0.0	9.1	9.0
	ÁREA II	136 853	136 811	136 811	-0.0	0.0	9.1	9.0
	PRODUÇÃO	170 559	214 102	214 102	25.5	0.0	7.2	8.7
	REND. MÉDIO	1 246	1 565	1 565	25.6	0.0	--	--
RIO DE JANEIRO	ÁREA I	11 816	12 413	12 429	5.2	0.1	0.8	0.8
	ÁREA II	10 949	11 491	11 507	5.1	0.1	0.7	0.8
	PRODUÇÃO	20 321	19 069	18 537	-8.8	-2.8	0.9	0.8
	REND. MÉDIO	1 856	1 659	1 611	-13.2	-2.9	--	--
SÃO PAULO	ÁREA I	186 658	194 083	194 083	4.0	0.0	12.4	12.7
	ÁREA II	184 590	192 000	192 000	4.0	0.0	12.3	12.6
	PRODUÇÃO	300 794	322 752	322 752	7.3	0.0	12.7	13.1
	REND. MÉDIO	1 630	1 681	1 681	3.1	0.0	--	--
SUL	ÁREA I	25 900	25 800	25 700	-0.8	-0.4	1.7	1.7
	ÁREA II	25 900	25 800	25 700	-0.8	-0.4	1.7	1.7
	PRODUÇÃO	43 800	37 100	42 400	-3.2	14.3	1.8	1.7
	REND. MÉDIO	1 691	1 438	1 650	-2.4	14.7	--	--
PARANÁ	ÁREA I	25 900	25 800	25 700	-0.8	-0.4	1.7	1.7
	ÁREA II	25 900	25 800	25 700	-0.8	-0.4	1.7	1.7
	PRODUÇÃO	43 800	37 100	42 400	-3.2	14.3	1.8	1.7
	REND. MÉDIO	1 691	1 438	1 650	-2.4	14.7	--	--

CAFÉ (em grão) - ARÁBICA

Janeiro 2024

GRANDES REGIÕES E UNIDADES DA FEDERAÇÃO	VARIÁVEL	SAFRA 2023	SAFRA 2024		VARIÇÃO (%)		PARTICIPAÇÃO	
			3º PROGNÓSTICO	JANEIRO	ANUAL	PROG/JAN	SAFRA 2023	SAFRA 2024
CENTRO-OESTE	ÁREA I	6 929	6 867	6 867	-0.9	0.0	0.5	0.4
	ÁREA II	6 929	6 867	6 867	-0.9	0.0	0.5	0.5
	PRODUÇÃO	16 834	16 451	16 451	-2.3	0.0	0.7	0.7
	REND. MÉDIO	2 429	2 396	2 396	-1.4	0.0	--	--
MATO GROSSO DO SUL	ÁREA I	168	164	164	-2.4	0.0	0.0	0.0
	ÁREA II	168	164	164	-2.4	0.0	0.0	0.0
	PRODUÇÃO	292	163	163	-44.2	0.0	0.0	0.0
	REND. MÉDIO	1 738	994	994	-42.8	0.0	--	--
MATO GROSSO	ÁREA I	21	21	21	0.0	0.0	0.0	0.0
	ÁREA II	21	21	21	0.0	0.0	0.0	0.0
	PRODUÇÃO	38	27	27	-28.9	0.0	0.0	0.0
	REND. MÉDIO	1 810	1 286	1 286	-29.0	0.0	--	--
GOIÁS	ÁREA I	6 330	6 272	6 272	-0.9	0.0	0.4	0.4
	ÁREA II	6 330	6 272	6 272	-0.9	0.0	0.4	0.4
	PRODUÇÃO	15 570	15 514	15 514	-0.4	0.0	0.7	0.6
	REND. MÉDIO	2 460	2 474	2 474	0.6	0.0	--	--
DISTRITO FEDERAL	ÁREA I	410	410	410	0.0	0.0	0.0	0.0
	ÁREA II	410	410	410	0.0	0.0	0.0	0.0
	PRODUÇÃO	934	747	747	-20.0	0.0	0.0	0.0
	REND. MÉDIO	2 278	1 822	1 822	-20.0	0.0	--	--

Nota - Área (ha), Produção (t) e Rendimento Médio (kg/ha).

Para as Unidades da Federação que, por força do calendário agrícola, ainda não dispõem das estimativas iniciais, os dados correspondem a uma projeção obtida a partir das informações de anos anteriores.

ÁREA I é a área plantada.

ÁREA II é a área colhida ou a ser colhida.

Fonte: IBGE, Diretoria de Pesquisas, Coordenação de Estatísticas Agropecuárias, Levantamento Sistemático da Produção Agrícola, Janeiro/2024.

CAFÉ (em grão) - CANEPHORA

Janeiro 2024

GRANDES REGIÕES E UNIDADES DA FEDERAÇÃO	VARIÁVEL	SAFRA 2023	SAFRA 2024		VARIACÃO (%)		PARTICIPACÃO	
			3º PROGNÓSTICO	JANEIRO	ANUAL	PROG/JAN	SAFRA 2023	SAFRA 2024
TOTAL	ÁREA I	411 393	416 293	416 294	1.2	0.0	100.0	100.0
	ÁREA II	411 122	414 482	416 083	1.2	0.4	100.0	100.0
	PRODUÇÃO	1 050 777	1 080 434	1 086 248	3.4	0.5	100.0	100.0
	REND. MÉDIO	2 556	2 607	2 611	2.2	0.2	--	--
NORTE	ÁREA I	63 733	65 097	65 097	2.1	0.0	15.5	15.6
	ÁREA II	63 678	65 082	65 082	2.2	0.0	15.5	15.6
	PRODUÇÃO	227 720	227 449	227 069	-0.3	-0.2	21.7	20.9
	REND. MÉDIO	3 576	3 495	3 489	-2.4	-0.2	--	--
RONDÔNIA	ÁREA I	61 937	63 739	63 739	2.9	0.0	15.1	15.3
	ÁREA II	61 882	63 724	63 724	3.0	0.0	15.1	15.3
	PRODUÇÃO	223 903	224 337	223 957	0.0	-0.2	21.3	20.6
	REND. MÉDIO	3 618	3 520	3 514	-2.9	-0.2	--	--
ACRE	ÁREA I	993	1 023	1 023	3.0	0.0	0.2	0.2
	ÁREA II	993	1 023	1 023	3.0	0.0	0.2	0.2
	PRODUÇÃO	2 858	2 771	2 771	-3.0	0.0	0.3	0.3
	REND. MÉDIO	2 878	2 709	2 709	-5.9	0.0	--	--
AMAZONAS	ÁREA I	600	122	122	-79.7	0.0	0.1	0.0
	ÁREA II	600	122	122	-79.7	0.0	0.1	0.0
	PRODUÇÃO	780	152	152	-80.5	0.0	0.1	0.0
	REND. MÉDIO	1 300	1 246	1 246	-4.2	0.0	--	--
PARÁ	ÁREA I	203	213	213	4.9	0.0	0.0	0.1
	ÁREA II	203	213	213	4.9	0.0	0.0	0.1
	PRODUÇÃO	179	189	189	5.6	0.0	0.0	0.0
	REND. MÉDIO	882	887	887	0.6	0.0	--	--
NORDESTE	ÁREA I	48 028	49 028	49 028	2.1	0.0	11.7	11.8
	ÁREA II	48 028	47 428	49 028	2.1	3.4	11.7	11.8
	PRODUÇÃO	145 933	147 191	153 425	5.1	4.2	13.9	14.1
	REND. MÉDIO	3 038	3 103	3 129	3.0	0.8	--	--
CEARÁ	ÁREA I	28	28	28	0.0	0.0	0.0	0.0
	ÁREA II	28	28	28	0.0	0.0	0.0	0.0
	PRODUÇÃO	13	9	9	-30.8	0.0	0.0	0.0
	REND. MÉDIO	464	321	321	-30.8	0.0	--	--
BAHIA	ÁREA I	48 000	49 000	49 000	2.1	0.0	11.7	11.8
	ÁREA II	48 000	47 400	49 000	2.1	3.4	11.7	11.8
	PRODUÇÃO	145 920	147 182	153 416	5.1	4.2	13.9	14.1
	REND. MÉDIO	3 040	3 105	3 131	3.0	0.8	--	--
SUDESTE	ÁREA I	287 330	289 857	289 857	0.9	0.0	69.8	69.6
	ÁREA II	287 294	289 841	289 841	0.9	0.0	69.9	69.7
	PRODUÇÃO	665 564	694 225	694 225	4.3	0.0	63.3	63.9
	REND. MÉDIO	2 317	2 395	2 395	3.4	0.0	--	--
MINAS GERAIS	ÁREA I	9 078	9 061	9 061	-0.2	0.0	2.2	2.2
	ÁREA II	9 078	9 061	9 061	-0.2	0.0	2.2	2.2
	PRODUÇÃO	21 355	20 695	20 695	-3.1	0.0	2.0	1.9
	REND. MÉDIO	2 352	2 284	2 284	-2.9	0.0	--	--
ESPÍRITO SANTO	ÁREA I	278 171	280 715	280 715	0.9	0.0	67.6	67.4
	ÁREA II	278 136	280 700	280 700	0.9	0.0	67.7	67.5
	PRODUÇÃO	644 084	673 406	673 406	4.6	0.0	61.3	62.0
	REND. MÉDIO	2 316	2 399	2 399	3.6	0.0	--	--

CAFÉ (em grão) - CANEPHORA

Janeiro 2024

GRANDES REGIÕES E UNIDADES DA FEDERAÇÃO	VARIÁVEL	SAFRA 2023	SAFRA 2024		VARIÇÃO (%)		PARTICIPAÇÃO	
			3º PROGNÓSTICO	JANEIRO	ANUAL	PROG/JAN	SAFRA 2023	SAFRA 2024
SÃO PAULO	ÁREA I	81	81	81	0.0	0.0	0.0	0.0
	ÁREA II	80	80	80	0.0	0.0	0.0	0.0
	PRODUÇÃO	125	124	124	-0.8	0.0	0.0	0.0
	REND. MÉDIO	1 562	1 550	1 550	-0.8	0.0	--	--
CENTRO-OESTE	ÁREA I	12 302	12 311	12 312	0.1	0.0	3.0	3.0
	ÁREA II	12 122	12 131	12 132	0.1	0.0	2.9	2.9
	PRODUÇÃO	11 560	11 569	11 529	-0.3	-0.3	1.1	1.1
	REND. MÉDIO	954	954	950	-0.4	-0.4	--	--
MATO GROSSO	ÁREA I	12 302	12 311	12 312	0.1	0.0	3.0	3.0
	ÁREA II	12 122	12 131	12 132	0.1	0.0	2.9	2.9
	PRODUÇÃO	11 560	11 569	11 529	-0.3	-0.3	1.1	1.1
	REND. MÉDIO	954	954	950	-0.4	-0.4	--	--

Nota - Área (ha), Produção (t) e Rendimento Médio (kg/ha).

Para as Unidades da Federação que, por força do calendário agrícola, ainda não dispõem das estimativas iniciais, os dados correspondem a uma projeção obtida a partir das informações de anos anteriores.

ÁREA I é a área plantada.

ÁREA II é a área colhida ou a ser colhida.

Fonte: IBGE, Diretoria de Pesquisas, Coordenação de Estatísticas Agropecuárias, Levantamento Sistemático da Produção Agrícola, Janeiro/2024.

CANA-DE-AÇÚCAR

Janeiro 2024

GRANDES REGIÕES E UNIDADES DA FEDERAÇÃO	VARIÁVEL	SAFRA 2023	SAFRA 2024		VARIÇÃO (%)		PARTICIPAÇÃO	
			3º PROGNÓSTICO	JANEIRO	ANUAL	PROG/JAN	SAFRA 2023	SAFRA 2024
TOTAL	ÁREA I	8 987 818	8 989 993	8 982 521	-0.1	-0.1	100.0	100.0
	ÁREA II	8 971 673	8 976 816	8 970 337	-0.0	-0.1	100.0	100.0
	PRODUÇÃO	713 293 700	709 659 086	709 934 096	-0.5	0.0	100.0	100.0
	REND. MÉDIO	79 505	79 055	79 142	-0.5	0.1	--	--
NORTE	ÁREA I	56 745	55 680	48 847	-13.9	-12.3	0.6	0.5
	ÁREA II	56 703	55 664	48 824	-13.9	-12.3	0.6	0.5
	PRODUÇÃO	4 320 051	4 211 296	3 716 001	-14.0	-11.8	0.6	0.5
	REND. MÉDIO	76 187	75 656	76 110	-0.1	0.6	--	--
RONDÔNIA	ÁREA I	500	474	474	-5.2	0.0	0.0	0.0
	ÁREA II	490	474	474	-3.3	0.0	0.0	0.0
	PRODUÇÃO	18 080	18 518	18 518	2.4	0.0	0.0	0.0
	REND. MÉDIO	36 898	39 068	39 068	5.9	0.0	--	--
ACRE	ÁREA I	485	440	440	-9.3	0.0	0.0	0.0
	ÁREA II	453	426	426	-6.0	0.0	0.0	0.0
	PRODUÇÃO	11 919	11 306	11 306	-5.1	0.0	0.0	0.0
	REND. MÉDIO	26 311	26 540	26 540	0.9	0.0	--	--
AMAZONAS	ÁREA I	1 136	129	129	-88.6	0.0	0.0	0.0
	ÁREA II	1 136	127	127	-88.8	0.0	0.0	0.0
	PRODUÇÃO	65 932	7 060	7 060	-89.3	0.0	0.0	0.0
	REND. MÉDIO	58 039	55 591	55 591	-4.2	0.0	--	--
RORAIMA	ÁREA I	195	195	195	0.0	0.0	0.0	0.0
	ÁREA II	195	195	195	0.0	0.0	0.0	0.0
	PRODUÇÃO	3 365	2 711	2 711	-19.4	0.0	0.0	0.0
	REND. MÉDIO	17 256	13 903	13 903	-19.4	0.0	--	--
PARÁ	ÁREA I	17 479	17 492	17 488	0.1	-0.0	0.2	0.2
	ÁREA II	17 479	17 492	17 488	0.1	-0.0	0.2	0.2
	PRODUÇÃO	1 240 541	1 243 069	1 243 032	0.2	-0.0	0.2	0.2
	REND. MÉDIO	70 973	71 065	71 079	0.1	0.0	--	--
TOCANTINS	ÁREA I	36 950	36 950	30 121	-18.5	-18.5	0.4	0.3
	ÁREA II	36 950	36 950	30 114	-18.5	-18.5	0.4	0.3
	PRODUÇÃO	2 980 214	2 928 632	2 433 374	-18.3	-16.9	0.4	0.3
	REND. MÉDIO	80 655	79 259	80 805	0.2	2.0	--	--
NORDESTE	ÁREA I	946 115	930 264	930 787	-1.6	0.1	10.5	10.4
	ÁREA II	943 594	928 013	928 536	-1.6	0.1	10.5	10.4
	PRODUÇÃO	56 864 670	55 308 098	55 343 163	-2.7	0.1	8.0	7.8
	REND. MÉDIO	60 264	59 598	59 603	-1.1	0.0	--	--
MARANHÃO	ÁREA I	45 156	45 268	45 796	1.4	1.2	0.5	0.5
	ÁREA II	45 156	45 268	45 796	1.4	1.2	0.5	0.5
	PRODUÇÃO	2 743 828	2 670 182	2 704 982	-1.4	1.3	0.4	0.4
	REND. MÉDIO	60 763	58 986	59 066	-2.8	0.1	--	--
PIAUI	ÁREA I	17 951	18 104	18 104	0.9	0.0	0.2	0.2
	ÁREA II	17 951	18 104	18 104	0.9	0.0	0.2	0.2
	PRODUÇÃO	1 183 019	1 199 203	1 199 203	1.4	0.0	0.2	0.2
	REND. MÉDIO	65 903	66 240	66 240	0.5	0.0	--	--
CEARÁ	ÁREA I	8 725	8 954	8 949	2.6	-0.1	0.1	0.1
	ÁREA II	8 725	8 954	8 949	2.6	-0.1	0.1	0.1
	PRODUÇÃO	556 509	485 929	486 194	-12.6	0.1	0.1	0.1
	REND. MÉDIO	63 783	54 269	54 329	-14.8	0.1	--	--

CANA-DE-AÇÚCAR

Janeiro 2024

GRANDES REGIÕES E UNIDADES DA FEDERAÇÃO	VARIÁVEL	SAFRA 2023	SAFRA 2024		VARIACÃO (%)		PARTICIPAÇÃO	
			3º PROGNÓSTICO	JANEIRO	ANUAL	PROG/JAN	SAFRA 2023	SAFRA 2024
RIO GRANDE DO NORTE	ÁREA I	83 765	80 261	80 261	-4.2	0.0	0.9	0.9
	ÁREA II	83 495	79 991	79 991	-4.2	0.0	0.9	0.9
	PRODUÇÃO	3 699 247	4 826 931	4 826 931	30.5	0.0	0.5	0.7
	REND. MÉDIO	44 305	60 343	60 343	36.2	0.0	--	--
PARAÍBA	ÁREA I	107 056	103 721	103 721	-3.1	0.0	1.2	1.2
	ÁREA II	107 055	103 721	103 721	-3.1	0.0	1.2	1.2
	PRODUÇÃO	6 138 306	5 808 852	5 808 852	-5.4	0.0	0.9	0.8
	REND. MÉDIO	57 338	56 005	56 005	-2.3	0.0	--	--
PERNAMBUCO	ÁREA I	264 648	256 494	256 494	-3.1	0.0	2.9	2.9
	ÁREA II	264 427	256 424	256 424	-3.0	0.0	2.9	2.9
	PRODUÇÃO	16 333 058	14 170 482	14 170 482	-13.2	0.0	2.3	2.0
	REND. MÉDIO	61 768	55 262	55 262	-10.5	0.0	--	--
ALAGOAS	ÁREA I	301 658	300 306	300 306	-0.4	0.0	3.4	3.3
	ÁREA II	301 540	300 306	300 306	-0.4	0.0	3.4	3.3
	PRODUÇÃO	18 788 475	18 745 722	18 745 722	-0.2	0.0	2.6	2.6
	REND. MÉDIO	62 308	62 422	62 422	0.2	0.0	--	--
SERGIPE	ÁREA I	37 156	37 156	37 156	0.0	0.0	0.4	0.4
	ÁREA II	35 245	35 245	35 245	0.0	0.0	0.4	0.4
	PRODUÇÃO	1 952 538	1 856 707	1 856 707	-4.9	0.0	0.3	0.3
	REND. MÉDIO	55 399	52 680	52 680	-4.9	0.0	--	--
BAHIA	ÁREA I	80 000	80 000	80 000	0.0	0.0	0.9	0.9
	ÁREA II	80 000	80 000	80 000	0.0	0.0	0.9	0.9
	PRODUÇÃO	5 469 690	5 544 090	5 544 090	1.4	0.0	0.8	0.8
	REND. MÉDIO	68 371	69 301	69 301	1.4	0.0	--	--
SUDESTE	ÁREA I	5 584 293	5 579 704	5 579 686	-0.1	-0.0	62.1	62.1
	ÁREA II	5 574 461	5 572 843	5 572 825	-0.0	-0.0	62.1	62.1
	PRODUÇÃO	466 007 099	464 631 919	464 630 371	-0.3	-0.0	65.3	65.4
	REND. MÉDIO	83 597	83 374	83 374	-0.3	0.0	--	--
MINAS GERAIS	ÁREA I	1 058 212	1 057 054	1 057 054	-0.1	0.0	11.8	11.8
	ÁREA II	1 058 212	1 057 054	1 057 054	-0.1	0.0	11.8	11.8
	PRODUÇÃO	82 542 371	80 975 511	80 975 511	-1.9	0.0	11.6	11.4
	REND. MÉDIO	78 002	76 605	76 605	-1.8	0.0	--	--
ESPÍRITO SANTO	ÁREA I	53 123	52 956	52 956	-0.3	0.0	0.6	0.6
	ÁREA II	53 123	52 956	52 956	-0.3	0.0	0.6	0.6
	PRODUÇÃO	3 094 072	3 297 097	3 297 097	6.6	0.0	0.4	0.5
	REND. MÉDIO	58 244	62 261	62 261	6.9	0.0	--	--
RIO DE JANEIRO	ÁREA I	52 976	52 602	52 584	-0.7	-0.0	0.6	0.6
	ÁREA II	52 854	52 561	52 543	-0.6	-0.0	0.6	0.6
	PRODUÇÃO	2 370 656	2 359 311	2 357 763	-0.5	-0.1	0.3	0.3
	REND. MÉDIO	44 853	44 887	44 873	0.0	-0.0	--	--
SÃO PAULO	ÁREA I	4 419 982	4 417 092	4 417 092	-0.1	0.0	49.2	49.2
	ÁREA II	4 410 272	4 410 272	4 410 272	0.0	0.0	49.2	49.2
	PRODUÇÃO	378 000 000	378 000 000	378 000 000	0.0	0.0	53.0	53.2
	REND. MÉDIO	85 709	85 709	85 709	0.0	0.0	--	--
SUL	ÁREA I	512 752	514 908	516 608	0.8	0.3	5.7	5.8
	ÁREA II	511 394	513 619	515 319	0.8	0.3	5.7	5.7
	PRODUÇÃO	35 306 325	33 933 454	34 691 554	-1.7	2.2	4.9	4.9
	REND. MÉDIO	69 039	66 067	67 321	-2.5	1.9	--	--

CANA-DE-AÇÚCAR

Janeiro 2024

GRANDES REGIÕES E UNIDADES DA FEDERAÇÃO	VARIÁVEL	SAFRA 2023	SAFRA 2024		VARIACÃO (%)		PARTICIPAÇÃO	
			3º PROGNÓSTICO	JANEIRO	ANUAL	PROG/JAN	SAFRA 2023	SAFRA 2024
PARANÁ	ÁREA I	495 400	497 900	499 600	0.8	0.3	5.5	5.6
	ÁREA II	495 400	497 900	499 600	0.8	0.3	5.5	5.6
	PRODUÇÃO	34 672 200	33 254 600	34 012 700	-1.9	2.3	4.9	4.8
	REND. MÉDIO	69 988	66 790	68 080	-2.7	1.9	--	--
SANTA CATARINA	ÁREA I	3 930	3 922	3 922	-0.2	0.0	0.0	0.0
	ÁREA II	3 925	3 917	3 917	-0.2	0.0	0.0	0.0
	PRODUÇÃO	203 288	194 350	194 350	-4.4	0.0	0.0	0.0
	REND. MÉDIO	51 793	49 617	49 617	-4.2	0.0	--	--
RIO GRANDE DO SUL	ÁREA I	13 422	13 086	13 086	-2.5	0.0	0.1	0.1
	ÁREA II	12 069	11 802	11 802	-2.2	0.0	0.1	0.1
	PRODUÇÃO	430 837	484 504	484 504	12.5	0.0	0.1	0.1
	REND. MÉDIO	35 698	41 053	41 053	15.0	0.0	--	--
CENTRO-OESTE	ÁREA I	1 887 913	1 909 437	1 906 593	1.0	-0.1	21.0	21.2
	ÁREA II	1 885 521	1 906 677	1 904 833	1.0	-0.1	21.0	21.2
	PRODUÇÃO	150 795 555	151 574 319	151 553 007	0.5	-0.0	21.1	21.3
	REND. MÉDIO	79 976	79 497	79 562	-0.5	0.1	--	--
MATO GROSSO DO SUL	ÁREA I	660 722	660 743	660 743	0.0	0.0	7.4	7.4
	ÁREA II	660 722	660 743	660 743	0.0	0.0	7.4	7.4
	PRODUÇÃO	51 789 876	51 791 018	51 791 018	0.0	0.0	7.3	7.3
	REND. MÉDIO	78 384	78 383	78 383	-0.0	0.0	--	--
MATO GROSSO	ÁREA I	226 121	240 447	237 603	5.1	-1.2	2.5	2.6
	ÁREA II	223 729	237 687	235 843	5.4	-0.8	2.5	2.6
	PRODUÇÃO	17 565 228	18 758 950	18 737 638	6.7	-0.1	2.5	2.6
	REND. MÉDIO	78 511	78 923	79 450	1.2	0.7	--	--
GOIÁS	ÁREA I	1 000 865	1 008 042	1 008 042	0.7	0.0	11.1	11.2
	ÁREA II	1 000 865	1 008 042	1 008 042	0.7	0.0	11.2	11.2
	PRODUÇÃO	81 423 059	81 006 970	81 006 970	-0.5	0.0	11.4	11.4
	REND. MÉDIO	81 353	80 361	80 361	-1.2	0.0	--	--
DISTRITO FEDERAL	ÁREA I	205	205	205	0.0	0.0	0.0	0.0
	ÁREA II	205	205	205	0.0	0.0	0.0	0.0
	PRODUÇÃO	17 392	17 381	17 381	-0.1	0.0	0.0	0.0
	REND. MÉDIO	84 839	84 785	84 785	-0.1	0.0	--	--

Nota - Área (ha), Produção (t) e Rendimento Médio (kg/ha).

Para as Unidades da Federação que, por força do calendário agrícola, ainda não dispõem das estimativas iniciais, os dados correspondem a uma projeção obtida a partir das informações de anos anteriores.

ÁREA I é a área plantada.

ÁREA II é a área colhida ou a ser colhida.

Fonte: IBGE, Diretoria de Pesquisas, Coordenação de Estatísticas Agropecuárias, Levantamento Sistemático da Produção Agrícola, Janeiro/2024.

CASTANHA-DE-CAJU

Janeiro 2024

GRANDES REGIÕES E UNIDADES DA FEDERAÇÃO	VARIÁVEL	SAFRA 2023	SAFRA 2024		VARIÇÃO (%)		PARTICIPAÇÃO	
			3º PROGNÓSTICO	JANEIRO	ANUAL	PROG/JAN	SAFRA 2023	SAFRA 2024
TOTAL	ÁREA I	432 487	442 482	443 416	2.5	0.2	100.0	100.0
	ÁREA II	430 918	441 117	442 051	2.6	0.2	100.0	100.0
	PRODUÇÃO	116 829	140 253	133 753	14.5	-4.6	100.0	100.0
	REND. MÉDIO	271	318	303	11.8	-4.7	--	--
NORTE	ÁREA I	1 088	1 084	1 079	-0.8	-0.5	0.3	0.2
	ÁREA II	1 063	1 059	1 054	-0.8	-0.5	0.2	0.2
	PRODUÇÃO	727	716	711	-2.2	-0.7	0.6	0.5
	REND. MÉDIO	684	676	675	-1.3	-0.1	--	--
PARÁ	ÁREA I	1 081	1 075	1 075	-0.6	0.0	0.2	0.2
	ÁREA II	1 056	1 050	1 050	-0.6	0.0	0.2	0.2
	PRODUÇÃO	719	707	707	-1.7	0.0	0.6	0.5
	REND. MÉDIO	681	673	673	-1.2	0.0	--	--
TOCANTINS	ÁREA I	7	9	4	-42.9	-55.6	0.0	0.0
	ÁREA II	7	9	4	-42.9	-55.6	0.0	0.0
	PRODUÇÃO	8	9	4	-50.0	-55.6	0.0	0.0
	REND. MÉDIO	1 143	1 000	1 000	-12.5	0.0	--	--
NORDESTE	ÁREA I	431 249	441 248	442 187	2.5	0.2	99.7	99.7
	ÁREA II	429 705	439 908	440 847	2.6	0.2	99.7	99.7
	PRODUÇÃO	116 014	139 449	132 954	14.6	-4.7	99.3	99.4
	REND. MÉDIO	270	317	302	11.9	-4.7	--	--
MARANHÃO	ÁREA I	8 834	8 714	8 719	-1.3	0.1	2.0	2.0
	ÁREA II	8 834	8 714	8 719	-1.3	0.1	2.1	2.0
	PRODUÇÃO	3 229	4 103	4 126	27.8	0.6	2.8	3.1
	REND. MÉDIO	366	471	473	29.2	0.4	--	--
PIAÚÍ	ÁREA I	73 523	76 187	76 187	3.6	0.0	17.0	17.2
	ÁREA II	73 188	76 187	76 187	4.1	0.0	17.0	17.2
	PRODUÇÃO	20 992	28 649	29 448	40.3	2.8	18.0	22.0
	REND. MÉDIO	287	376	387	34.8	2.9	--	--
CEARÁ	ÁREA I	279 471	281 367	282 301	1.0	0.3	64.6	63.7
	ÁREA II	279 291	281 367	282 301	1.1	0.3	64.8	63.9
	PRODUÇÃO	63 256	80 591	73 274	15.8	-9.1	54.1	54.8
	REND. MÉDIO	226	286	260	15.0	-9.1	--	--
RIO GRANDE DO NORTE	ÁREA I	48 211	53 490	53 490	10.9	0.0	11.1	12.1
	ÁREA II	48 211	53 170	53 170	10.3	0.0	11.2	12.0
	PRODUÇÃO	21 206	18 613	18 613	-12.2	0.0	18.2	13.9
	REND. MÉDIO	440	350	350	-20.5	0.0	--	--
PARAÍBA	ÁREA I	2 314	2 544	2 544	9.9	0.0	0.5	0.6
	ÁREA II	2 314	2 544	2 544	9.9	0.0	0.5	0.6
	PRODUÇÃO	568	652	652	14.8	0.0	0.5	0.5
	REND. MÉDIO	245	256	256	4.5	0.0	--	--
PERNAMBUCO	ÁREA I	2 217	2 248	2 248	1.4	0.0	0.5	0.5
	ÁREA II	2 197	2 228	2 228	1.4	0.0	0.5	0.5
	PRODUÇÃO	3 091	3 242	3 242	4.9	0.0	2.6	2.4
	REND. MÉDIO	1 407	1 455	1 455	3.4	0.0	--	--
ALAGOAS	ÁREA I	679	698	698	2.8	0.0	0.2	0.2
	ÁREA II	670	698	698	4.2	0.0	0.2	0.2
	PRODUÇÃO	717	659	659	-8.1	0.0	0.6	0.5
	REND. MÉDIO	1 070	944	944	-11.8	0.0	--	--

CASTANHA-DE-CAJU

Janeiro 2024

GRANDES REGIÕES E UNIDADES DA FEDERAÇÃO	VARIÁVEL	SAFRA 2023	SAFRA 2024		VARIÇÃO (%)		PARTICIPAÇÃO	
			3º PROGNÓSTICO	JANEIRO	ANUAL	PROG/JAN	SAFRA 2023	SAFRA 2024
BAHIA	ÁREA I	16 000	16 000	16 000	0.0	0.0	3.7	3.6
	ÁREA II	15 000	15 000	15 000	0.0	0.0	3.5	3.4
	PRODUÇÃO	2 955	2 940	2 940	-0.5	0.0	2.5	2.2
	REND. MÉDIO	197	196	196	-0.5	0.0	--	--
CENTRO-OESTE	ÁREA I	150	150	150	0.0	0.0	0.0	0.0
	ÁREA II	150	150	150	0.0	0.0	0.0	0.0
	PRODUÇÃO	88	88	88	0.0	0.0	0.1	0.1
	REND. MÉDIO	587	587	587	0.0	0.0	--	--
MATO GROSSO	ÁREA I	150	150	150	0.0	0.0	0.0	0.0
	ÁREA II	150	150	150	0.0	0.0	0.0	0.0
	PRODUÇÃO	88	88	88	0.0	0.0	0.1	0.1
	REND. MÉDIO	587	587	587	0.0	0.0	--	--

Nota - Área (ha), Produção (t) e Rendimento Médio (kg/ha).

Para as Unidades da Federação que, por força do calendário agrícola, ainda não dispõem das estimativas iniciais, os dados correspondem a uma projeção obtida a partir das informações de anos anteriores.

ÁREA I é a área plantada.

ÁREA II é a área colhida ou a ser colhida.

Fonte: IBGE, Diretoria de Pesquisas, Coordenação de Estatísticas Agropecuárias, Levantamento Sistemático da Produção Agrícola, Janeiro/2024.

FEIJÃO (em grão) - TOTAL

Janeiro 2024

GRANDES REGIÕES E UNIDADES DA FEDERAÇÃO	VARIÁVEL	SAFRA 2023	SAFRA 2024		VARIÇÃO (%)		PARTICIPAÇÃO	
			3º PROGNÓSTICO	JANEIRO	ANUAL	PROG/JAN	SAFRA 2023	SAFRA 2024
TOTAL	ÁREA I	2 669 216	2 704 028	2 688 981	0.7	-0.6	100.0	100.0
	ÁREA II	2 561 275	2 664 775	2 649 653	3.5	-0.6	100.0	100.0
	PRODUÇÃO	2 951 728	3 074 870	3 085 965	4.5	0.4	100.0	100.0
	REND. MÉDIO	1 152	1 154	1 165	1.1	1.0	--	--
NORTE	ÁREA I	85 669	83 740	65 246	-23.8	-22.1	3.2	2.4
	ÁREA II	85 400	83 698	65 202	-23.7	-22.1	3.3	2.5
	PRODUÇÃO	76 200	71 263	53 877	-29.3	-24.4	2.6	1.7
	REND. MÉDIO	892	851	826	-7.4	-2.9	--	--
RONDÔNIA	ÁREA I	2 988	2 785	2 785	-6.8	0.0	0.1	0.1
	ÁREA II	2 856	2 785	2 785	-2.5	0.0	0.1	0.1
	PRODUÇÃO	2 445	2 451	2 451	0.2	0.0	0.1	0.1
	REND. MÉDIO	856	880	880	2.8	0.0	--	--
ACRE	ÁREA I	5 144	5 144	5 144	0.0	0.0	0.2	0.2
	ÁREA II	5 144	5 144	5 144	0.0	0.0	0.2	0.2
	PRODUÇÃO	2 912	2 896	2 896	-0.5	0.0	0.1	0.1
	REND. MÉDIO	566	563	563	-0.5	0.0	--	--
AMAZONAS	ÁREA I	1 636	223	223	-86.4	0.0	0.1	0.0
	ÁREA II	1 588	181	181	-88.6	0.0	0.1	0.0
	PRODUÇÃO	1 605	235	235	-85.4	0.0	0.1	0.0
	REND. MÉDIO	1 011	1 298	1 298	28.4	0.0	--	--
RORAIMA	ÁREA I	755	755	755	0.0	0.0	0.0	0.0
	ÁREA II	755	755	755	0.0	0.0	0.0	0.0
	PRODUÇÃO	1 305	549	549	-57.9	0.0	0.0	0.0
	REND. MÉDIO	1 728	727	727	-57.9	0.0	--	--
PARÁ	ÁREA I	26 658	25 832	25 832	-3.1	0.0	1.0	1.0
	ÁREA II	26 658	25 832	25 832	-3.1	0.0	1.0	1.0
	PRODUÇÃO	20 458	19 261	19 259	-5.9	-0.0	0.7	0.6
	REND. MÉDIO	767	746	746	-2.7	0.0	--	--
AMAPÁ	ÁREA I	1 141	1 125	1 125	-1.4	0.0	0.0	0.0
	ÁREA II	1 067	1 125	1 125	5.4	0.0	0.0	0.0
	PRODUÇÃO	963	1 032	1 032	7.2	0.0	0.0	0.0
	REND. MÉDIO	903	917	917	1.6	0.0	--	--
TOCANTINS	ÁREA I	47 347	47 876	29 382	-37.9	-38.6	1.8	1.1
	ÁREA II	47 332	47 876	29 380	-37.9	-38.6	1.8	1.1
	PRODUÇÃO	46 512	44 839	27 455	-41.0	-38.8	1.6	0.9
	REND. MÉDIO	983	937	934	-5.0	-0.3	--	--
NORDESTE	ÁREA I	1 347 148	1 346 123	1 345 768	-0.1	-0.0	50.5	50.0
	ÁREA II	1 241 370	1 318 282	1 317 927	6.2	-0.0	48.5	49.7
	PRODUÇÃO	470 960	607 995	608 928	29.3	0.2	16.0	19.7
	REND. MÉDIO	379	461	462	21.9	0.2	--	--
MARANHÃO	ÁREA I	45 753	46 093	46 027	0.6	-0.1	1.7	1.7
	ÁREA II	45 753	46 093	46 027	0.6	-0.1	1.8	1.7
	PRODUÇÃO	26 504	27 658	27 475	3.7	-0.7	0.9	0.9
	REND. MÉDIO	579	600	597	3.1	-0.5	--	--
PIAUÍ	ÁREA I	189 050	182 122	181 783	-3.8	-0.2	7.1	6.8
	ÁREA II	176 042	182 122	181 783	3.3	-0.2	6.9	6.9
	PRODUÇÃO	44 517	84 787	86 361	94.0	1.9	1.5	2.8
	REND. MÉDIO	253	466	475	87.7	1.9	--	--

FEIJÃO (em grão) - TOTAL

Janeiro 2024

GRANDES REGIÕES E UNIDADES DA FEDERAÇÃO	VARIÁVEL	SAFRA 2023	SAFRA 2024		VARIÇÃO (%)		PARTICIPAÇÃO	
			3º PROGNÓSTICO	JANEIRO	ANUAL	PROG/JAN	SAFRA 2023	SAFRA 2024
CEARÁ	ÁREA I	354 311	344 940	344 990	-2.6	0.0	13.3	12.8
	ÁREA II	353 772	344 940	344 990	-2.5	0.0	13.8	13.0
	PRODUÇÃO	68 683	89 265	88 807	29.3	-0.5	2.3	2.9
	REND. MÉDIO	194	259	257	32.5	-0.8	--	--
RIO GRANDE DO NORTE	ÁREA I	44 824	45 506	45 506	1.5	0.0	1.7	1.7
	ÁREA II	34 104	36 502	36 502	7.0	0.0	1.3	1.4
	PRODUÇÃO	10 599	14 844	14 844	40.1	0.0	0.4	0.5
	REND. MÉDIO	311	407	407	30.9	0.0	--	--
PARAÍBA	ÁREA I	82 159	82 925	82 925	0.9	0.0	3.1	3.1
	ÁREA II	70 361	82 925	82 925	17.9	0.0	2.7	3.1
	PRODUÇÃO	16 462	48 524	48 524	194.8	0.0	0.6	1.6
	REND. MÉDIO	234	585	585	150.0	0.0	--	--
PERNAMBUCO	ÁREA I	181 446	194 505	194 505	7.2	0.0	6.8	7.2
	ÁREA II	119 227	175 703	175 703	47.4	0.0	4.7	6.6
	PRODUÇÃO	50 024	83 599	83 599	67.1	0.0	1.7	2.7
	REND. MÉDIO	420	476	476	13.3	0.0	--	--
ALAGOAS	ÁREA I	29 789	30 216	30 216	1.4	0.0	1.1	1.1
	ÁREA II	22 330	30 216	30 216	35.3	0.0	0.9	1.1
	PRODUÇÃO	13 905	17 206	17 206	23.7	0.0	0.5	0.6
	REND. MÉDIO	623	569	569	-8.7	0.0	--	--
SERGIPE	ÁREA I	2 816	2 816	2 816	0.0	0.0	0.1	0.1
	ÁREA II	2 781	2 781	2 781	0.0	0.0	0.1	0.1
	PRODUÇÃO	1 446	1 741	1 741	20.4	0.0	0.0	0.1
	REND. MÉDIO	520	626	626	20.4	0.0	--	--
BAHIA	ÁREA I	417 000	417 000	417 000	0.0	0.0	15.6	15.5
	ÁREA II	417 000	417 000	417 000	0.0	0.0	16.3	15.7
	PRODUÇÃO	238 820	240 371	240 371	0.6	0.0	8.1	7.8
	REND. MÉDIO	573	576	576	0.5	0.0	--	--
SUDESTE	ÁREA I	399 853	395 904	396 106	-0.9	0.1	15.0	14.7
	ÁREA II	398 602	384 916	385 045	-3.4	0.0	15.6	14.5
	PRODUÇÃO	824 750	769 343	770 132	-6.6	0.1	27.9	25.0
	REND. MÉDIO	2 069	1 999	2 000	-3.3	0.1	--	--
MINAS GERAIS	ÁREA I	304 979	299 022	299 224	-1.9	0.1	11.4	11.1
	ÁREA II	304 919	288 744	288 873	-5.3	0.0	11.9	10.9
	PRODUÇÃO	578 800	521 869	522 658	-9.7	0.2	19.6	16.9
	REND. MÉDIO	1 898	1 807	1 809	-4.7	0.1	--	--
ESPÍRITO SANTO	ÁREA I	9 609	9 542	9 542	-0.7	0.0	0.4	0.4
	ÁREA II	9 609	9 542	9 542	-0.7	0.0	0.4	0.4
	PRODUÇÃO	10 482	10 302	10 302	-1.7	0.0	0.4	0.3
	REND. MÉDIO	1 091	1 080	1 080	-1.0	0.0	--	--
RIO DE JANEIRO	ÁREA I	654	880	880	34.6	0.0	0.0	0.0
	ÁREA II	654	880	880	34.6	0.0	0.0	0.0
	PRODUÇÃO	1 174	1 312	1 312	11.8	0.0	0.0	0.0
	REND. MÉDIO	1 795	1 491	1 491	-16.9	0.0	--	--
SÃO PAULO	ÁREA I	84 611	86 460	86 460	2.2	0.0	3.2	3.2
	ÁREA II	83 420	85 750	85 750	2.8	0.0	3.3	3.2
	PRODUÇÃO	234 294	235 860	235 860	0.7	0.0	7.9	7.6
	REND. MÉDIO	2 809	2 751	2 751	-2.1	0.0	--	--

FEIJÃO (em grão) - TOTAL

Janeiro 2024

GRANDES REGIÕES E UNIDADES DA FEDERAÇÃO	VARIÁVEL	SAFRA 2023	SAFRA 2024		VARIÇÃO (%)		PARTICIPAÇÃO	
			3º PROGNÓSTICO	JANEIRO	ANUAL	PROG/JAN	SAFRA 2023	SAFRA 2024
SUL	ÁREA I	518 971	513 688	522 788	0.7	1.8	19.4	19.4
	ÁREA II	518 392	513 356	522 456	0.8	1.8	20.2	19.7
	PRODUÇÃO	865 398	914 522	942 822	8.9	3.1	29.3	30.6
	REND. MÉDIO	1 669	1 781	1 805	8.1	1.3	--	--
PARANÁ	ÁREA I	411 800	409 500	418 600	1.7	2.2	15.4	15.6
	ÁREA II	411 800	409 500	418 600	1.7	2.2	16.1	15.8
	PRODUÇÃO	681 100	737 800	766 100	12.5	3.8	23.1	24.8
	REND. MÉDIO	1 654	1 802	1 830	10.6	1.6	--	--
SANTA CATARINA	ÁREA I	59 154	57 364	57 364	-3.0	0.0	2.2	2.1
	ÁREA II	59 015	57 203	57 203	-3.1	0.0	2.3	2.2
	PRODUÇÃO	115 595	102 397	102 397	-11.4	0.0	3.9	3.3
	REND. MÉDIO	1 959	1 790	1 790	-8.6	0.0	--	--
RIO GRANDE DO SUL	ÁREA I	48 017	46 824	46 824	-2.5	0.0	1.8	1.7
	ÁREA II	47 577	46 653	46 653	-1.9	0.0	1.9	1.8
	PRODUÇÃO	68 703	74 325	74 325	8.2	0.0	2.3	2.4
	REND. MÉDIO	1 444	1 593	1 593	10.3	0.0	--	--
CENTRO-OESTE	ÁREA I	317 575	364 573	359 073	13.1	-1.5	11.9	13.4
	ÁREA II	317 511	364 523	359 023	13.1	-1.5	12.4	13.5
	PRODUÇÃO	714 420	711 747	710 206	-0.6	-0.2	24.2	23.0
	REND. MÉDIO	2 250	1 953	1 978	-12.1	1.3	--	--
MATO GROSSO DO SUL	ÁREA I	11 405	12 169	12 169	6.7	0.0	0.4	0.5
	ÁREA II	11 343	12 119	12 119	6.8	0.0	0.4	0.5
	PRODUÇÃO	17 856	3 685	3 685	-79.4	0.0	0.6	0.1
	REND. MÉDIO	1 574	304	304	-80.7	0.0	--	--
MATO GROSSO	ÁREA I	159 680	204 396	198 896	24.6	-2.7	6.0	7.4
	ÁREA II	159 680	204 396	198 896	24.6	-2.7	6.2	7.5
	PRODUÇÃO	295 167	314 579	313 038	6.1	-0.5	10.0	10.1
	REND. MÉDIO	1 848	1 539	1 574	-14.8	2.3	--	--
GOIÁS	ÁREA I	131 390	131 908	131 908	0.4	0.0	4.9	4.9
	ÁREA II	131 388	131 908	131 908	0.4	0.0	5.1	5.0
	PRODUÇÃO	357 150	345 347	345 347	-3.3	0.0	12.1	11.2
	REND. MÉDIO	2 718	2 618	2 618	-3.7	0.0	--	--
DISTRITO FEDERAL	ÁREA I	15 100	16 100	16 100	6.6	0.0	0.6	0.6
	ÁREA II	15 100	16 100	16 100	6.6	0.0	0.6	0.6
	PRODUÇÃO	44 247	48 136	48 136	8.8	0.0	1.5	1.6
	REND. MÉDIO	2 930	2 990	2 990	2.0	0.0	--	--

Nota - Área (ha), Produção (t) e Rendimento Médio (kg/ha).

Para as Unidades da Federação que, por força do calendário agrícola, ainda não dispõem das estimativas iniciais, os dados correspondem a uma projeção obtida a partir das informações de anos anteriores.

ÁREA I é a área plantada.

ÁREA II é a área colhida ou a ser colhida.

Fonte: IBGE, Diretoria de Pesquisas, Coordenação de Estatísticas Agropecuárias, Levantamento Sistemático da Produção Agrícola, Janeiro/2024.

FEIJÃO (em grão) 1ª safra

Janeiro 2024

GRANDES REGIÕES E UNIDADES DA FEDERAÇÃO	VARIÁVEL	SAFRA 2023	SAFRA 2024		VARIACÃO (%)		PARTICIPACÃO	
			3º PROGNÓSTICO	JANEIRO	ANUAL	PROG/JAN	SAFRA 2023	SAFRA 2024
TOTAL	ÁREA I	1 373 574	1 350 601	1 348 051	-1.9	-0.2	100.0	100.0
	ÁREA II	1 290 171	1 317 259	1 314 634	1.9	-0.2	100.0	100.0
	PRODUÇÃO	976 489	1 027 459	1 008 241	3.3	-1.9	100.0	100.0
	REND. MÉDIO	757	780	767	1.3	-1.7	--	--
NORTE	ÁREA I	22 267	20 736	20 009	-10.1	-3.5	1.6	1.5
	ÁREA II	22 093	20 694	19 965	-9.6	-3.5	1.7	1.5
	PRODUÇÃO	18 927	16 440	15 575	-17.7	-5.3	1.9	1.5
	REND. MÉDIO	857	794	780	-9.0	-1.8	--	--
RONDÔNIA	ÁREA I	2 988	2 785	2 785	-6.8	0.0	0.2	0.2
	ÁREA II	2 856	2 785	2 785	-2.5	0.0	0.2	0.2
	PRODUÇÃO	2 445	2 451	2 451	0.2	0.0	0.3	0.2
	REND. MÉDIO	856	880	880	2.8	0.0	--	--
AMAZONAS	ÁREA I	1 589	182	182	-88.5	0.0	0.1	0.0
	ÁREA II	1 547	140	140	-91.0	0.0	0.1	0.0
	PRODUÇÃO	1 549	195	195	-87.4	0.0	0.2	0.0
	REND. MÉDIO	1 001	1 393	1 393	39.2	0.0	--	--
RORAIMA	ÁREA I	755	755	755	0.0	0.0	0.1	0.1
	ÁREA II	755	755	755	0.0	0.0	0.1	0.1
	PRODUÇÃO	1 305	549	549	-57.9	0.0	0.1	0.1
	REND. MÉDIO	1 728	727	727	-57.9	0.0	--	--
PARÁ	ÁREA I	11 793	11 872	11 873	0.7	0.0	0.9	0.9
	ÁREA II	11 793	11 872	11 873	0.7	0.0	0.9	0.9
	PRODUÇÃO	9 322	9 341	9 341	0.2	0.0	1.0	0.9
	REND. MÉDIO	790	787	787	-0.4	0.0	--	--
TOCANTINS	ÁREA I	5 142	5 142	4 414	-14.2	-14.2	0.4	0.3
	ÁREA II	5 142	5 142	4 412	-14.2	-14.2	0.4	0.3
	PRODUÇÃO	4 306	3 904	3 039	-29.4	-22.2	0.4	0.3
	REND. MÉDIO	837	759	689	-17.7	-9.2	--	--
NORDESTE	ÁREA I	974 078	962 878	962 553	-1.2	-0.0	70.9	71.4
	ÁREA II	891 003	940 155	939 830	5.5	-0.0	69.1	71.5
	PRODUÇÃO	287 524	392 263	393 121	36.7	0.2	29.4	39.0
	REND. MÉDIO	323	417	418	29.4	0.2	--	--
MARANHÃO	ÁREA I	17 437	17 033	17 032	-2.3	-0.0	1.3	1.3
	ÁREA II	17 437	17 033	17 032	-2.3	-0.0	1.4	1.3
	PRODUÇÃO	8 876	8 619	8 461	-4.7	-1.8	0.9	0.8
	REND. MÉDIO	509	506	497	-2.4	-1.8	--	--
PIAUI	ÁREA I	185 431	178 403	178 064	-4.0	-0.2	13.5	13.2
	ÁREA II	172 423	178 403	178 064	3.3	-0.2	13.4	13.5
	PRODUÇÃO	42 227	82 406	83 938	98.8	1.9	4.3	8.3
	REND. MÉDIO	245	462	471	92.2	1.9	--	--
CEARÁ	ÁREA I	347 099	338 042	338 057	-2.6	0.0	25.3	25.1
	ÁREA II	346 560	338 042	338 057	-2.5	0.0	26.9	25.7
	PRODUÇÃO	61 748	82 455	81 939	32.7	-0.6	6.3	8.1
	REND. MÉDIO	178	244	242	36.0	-0.8	--	--
RIO GRANDE DO NORTE	ÁREA I	44 724	45 406	45 406	1.5	0.0	3.3	3.4
	ÁREA II	34 004	36 402	36 402	7.1	0.0	2.6	2.8
	PRODUÇÃO	10 479	14 743	14 743	40.7	0.0	1.1	1.5
	REND. MÉDIO	308	405	405	31.5	0.0	--	--

FEIJÃO (em grão) 1ª safra

Janeiro 2024

GRANDES REGIÕES E UNIDADES DA FEDERAÇÃO	VARIÁVEL	SAFRA 2023	SAFRA 2024		VARIACÃO (%)		PARTICIPAÇÃO	
			3º PROGNÓSTICO	JANEIRO	ANUAL	PROG/JAN	SAFRA 2023	SAFRA 2024
PARAÍBA	ÁREA I	60 371	60 482	60 482	0.2	0.0	4.4	4.5
	ÁREA II	50 808	60 482	60 482	19.0	0.0	3.9	4.6
	PRODUÇÃO	11 444	35 141	35 141	207.1	0.0	1.2	3.5
	REND. MÉDIO	225	581	581	158.2	0.0	--	--
PERNAMBUCO	ÁREA I	92 016	96 512	96 512	4.9	0.0	6.7	7.2
	ÁREA II	42 771	82 793	82 793	93.6	0.0	3.3	6.3
	PRODUÇÃO	9 210	26 868	26 868	191.7	0.0	0.9	2.7
	REND. MÉDIO	215	325	325	51.2	0.0	--	--
BAHIA	ÁREA I	227 000	227 000	227 000	0.0	0.0	16.5	16.8
	ÁREA II	227 000	227 000	227 000	0.0	0.0	17.6	17.3
	PRODUÇÃO	143 540	142 031	142 031	-1.1	0.0	14.7	14.1
	REND. MÉDIO	632	626	626	-0.9	0.0	--	--
SUDESTE	ÁREA I	144 156	138 014	138 216	-4.1	0.1	10.5	10.3
	ÁREA II	144 136	127 716	127 845	-11.3	0.1	11.2	9.7
	PRODUÇÃO	232 534	206 358	207 147	-10.9	0.4	23.8	20.5
	REND. MÉDIO	1 613	1 616	1 620	0.4	0.2	--	--
MINAS GERAIS	ÁREA I	122 551	116 670	116 872	-4.6	0.2	8.9	8.7
	ÁREA II	122 551	106 392	106 521	-13.1	0.1	9.5	8.1
	PRODUÇÃO	185 934	160 687	161 476	-13.2	0.5	19.0	16.0
	REND. MÉDIO	1 517	1 510	1 516	-0.1	0.4	--	--
ESPÍRITO SANTO	ÁREA I	4 722	4 620	4 620	-2.2	0.0	0.3	0.3
	ÁREA II	4 722	4 620	4 620	-2.2	0.0	0.4	0.4
	PRODUÇÃO	5 756	5 585	5 585	-3.0	0.0	0.6	0.6
	REND. MÉDIO	1 219	1 209	1 209	-0.8	0.0	--	--
RIO DE JANEIRO	ÁREA I	269	309	309	14.9	0.0	0.0	0.0
	ÁREA II	269	309	309	14.9	0.0	0.0	0.0
	PRODUÇÃO	321	315	315	-1.9	0.0	0.0	0.0
	REND. MÉDIO	1 193	1 019	1 019	-14.6	0.0	--	--
SÃO PAULO	ÁREA I	16 614	16 415	16 415	-1.2	0.0	1.2	1.2
	ÁREA II	16 594	16 395	16 395	-1.2	0.0	1.3	1.2
	PRODUÇÃO	40 523	39 771	39 771	-1.9	0.0	4.1	3.9
	REND. MÉDIO	2 442	2 426	2 426	-0.7	0.0	--	--
SUL	ÁREA I	175 023	170 194	169 494	-3.2	-0.4	12.7	12.6
	ÁREA II	174 889	169 915	169 215	-3.2	-0.4	13.6	12.9
	PRODUÇÃO	304 094	278 822	259 722	-14.6	-6.9	31.1	25.8
	REND. MÉDIO	1 739	1 641	1 535	-11.7	-6.5	--	--
PARANÁ	ÁREA I	115 900	113 300	112 600	-2.8	-0.6	8.4	8.4
	ÁREA II	115 900	113 300	112 600	-2.8	-0.6	9.0	8.6
	PRODUÇÃO	199 000	175 500	156 400	-21.4	-10.9	20.4	15.5
	REND. MÉDIO	1 717	1 549	1 389	-19.1	-10.3	--	--
SANTA CATARINA	ÁREA I	30 766	28 976	28 976	-5.8	0.0	2.2	2.1
	ÁREA II	30 661	28 849	28 849	-5.9	0.0	2.4	2.2
	PRODUÇÃO	64 407	57 056	57 056	-11.4	0.0	6.6	5.7
	REND. MÉDIO	2 101	1 978	1 978	-5.9	0.0	--	--
RIO GRANDE DO SUL	ÁREA I	28 357	27 918	27 918	-1.5	0.0	2.1	2.1
	ÁREA II	28 328	27 766	27 766	-2.0	0.0	2.2	2.1
	PRODUÇÃO	40 687	46 266	46 266	13.7	0.0	4.2	4.6
	REND. MÉDIO	1 436	1 666	1 666	16.0	0.0	--	--

FEIJÃO (em grão) 1ª safra

Janeiro 2024

GRANDES REGIÕES E UNIDADES DA FEDERAÇÃO	VARIÁVEL	SAFRA 2023	SAFRA 2024		VARIÇÃO (%)		PARTICIPAÇÃO	
			3º PROGNÓSTICO	JANEIRO	ANUAL	PROG/JAN	SAFRA 2023	SAFRA 2024
CENTRO-OESTE	ÁREA I	58 050	58 779	57 779	-0.5	-1.7	4.2	4.3
	ÁREA II	58 050	58 779	57 779	-0.5	-1.7	4.5	4.4
	PRODUÇÃO	133 410	133 576	132 676	-0.6	-0.7	13.7	13.2
	REND. MÉDIO	2 298	2 273	2 296	-0.1	1.0	--	--
MATO GROSSO DO SUL	ÁREA I	542	326	326	-39.9	0.0	0.0	0.0
	ÁREA II	542	326	326	-39.9	0.0	0.0	0.0
	PRODUÇÃO	1 160	712	712	-38.6	0.0	0.1	0.1
	REND. MÉDIO	2 140	2 184	2 184	2.1	0.0	--	--
MATO GROSSO	ÁREA I	7 995	9 495	8 495	6.3	-10.5	0.6	0.6
	ÁREA II	7 995	9 495	8 495	6.3	-10.5	0.6	0.6
	PRODUÇÃO	9 111	10 731	9 831	7.9	-8.4	0.9	1.0
	REND. MÉDIO	1 140	1 130	1 157	1.5	2.4	--	--
GOIÁS	ÁREA I	40 513	40 958	40 958	1.1	0.0	2.9	3.0
	ÁREA II	40 513	40 958	40 958	1.1	0.0	3.1	3.1
	PRODUÇÃO	98 839	100 533	100 533	1.7	0.0	10.1	10.0
	REND. MÉDIO	2 440	2 455	2 455	0.6	0.0	--	--
DISTRITO FEDERAL	ÁREA I	9 000	8 000	8 000	-11.1	0.0	0.7	0.6
	ÁREA II	9 000	8 000	8 000	-11.1	0.0	0.7	0.6
	PRODUÇÃO	24 300	21 600	21 600	-11.1	0.0	2.5	2.1
	REND. MÉDIO	2 700	2 700	2 700	0.0	0.0	--	--

Nota - Área (ha), Produção (t) e Rendimento Médio (kg/ha).

Para as Unidades da Federação que, por força do calendário agrícola, ainda não dispõem das estimativas iniciais, os dados correspondem a uma projeção obtida a partir das informações de anos anteriores.

ÁREA I é a área plantada.

ÁREA II é a área colhida ou a ser colhida.

Fonte: IBGE, Diretoria de Pesquisas, Coordenação de Estatísticas Agropecuárias, Levantamento Sistemático da Produção Agrícola, Janeiro/2024.

FEIJÃO (em grão) 2ª safra

Janeiro 2024

GRANDES REGIÕES E UNIDADES DA FEDERAÇÃO	VARIÁVEL	SAFRA 2023	SAFRA 2024		VARIÇÃO (%)		PARTICIPAÇÃO	
			3º PROGNÓSTICO	JANEIRO	ANUAL	PROG/JAN	SAFRA 2023	SAFRA 2024
TOTAL	ÁREA I	1 028 940	1 092 482	1 078 985	4.9	-1.2	100.0	100.0
	ÁREA II	1 004 758	1 086 916	1 073 419	6.8	-1.2	100.0	100.0
	PRODUÇÃO	1 196 197	1 331 712	1 359 166	13.6	2.1	100.0	100.0
	REND. MÉDIO	1 191	1 225	1 266	6.3	3.3	--	--
NORTE	ÁREA I	63 182	62 784	45 017	-28.8	-28.3	6.1	4.2
	ÁREA II	63 087	62 784	45 017	-28.6	-28.3	6.3	4.2
	PRODUÇÃO	56 683	54 229	37 649	-33.6	-30.6	4.7	2.8
	REND. MÉDIO	898	864	836	-6.9	-3.2	--	--
ACRE	ÁREA I	5 144	5 144	5 144	0.0	0.0	0.5	0.5
	ÁREA II	5 144	5 144	5 144	0.0	0.0	0.5	0.5
	PRODUÇÃO	2 912	2 896	2 896	-0.5	0.0	0.2	0.2
	REND. MÉDIO	566	563	563	-0.5	0.0	--	--
AMAZONAS	ÁREA I	47	41	41	-12.8	0.0	0.0	0.0
	ÁREA II	41	41	41	0.0	0.0	0.0	0.0
	PRODUÇÃO	56	40	40	-28.6	0.0	0.0	0.0
	REND. MÉDIO	1 366	976	976	-28.6	0.0	--	--
PARÁ	ÁREA I	14 865	13 960	13 959	-6.1	-0.0	1.4	1.3
	ÁREA II	14 865	13 960	13 959	-6.1	-0.0	1.5	1.3
	PRODUÇÃO	11 136	9 920	9 918	-10.9	-0.0	0.9	0.7
	REND. MÉDIO	749	711	711	-5.1	0.0	--	--
AMAPÁ	ÁREA I	1 141	1 125	1 125	-1.4	0.0	0.1	0.1
	ÁREA II	1 067	1 125	1 125	5.4	0.0	0.1	0.1
	PRODUÇÃO	963	1 032	1 032	7.2	0.0	0.1	0.1
	REND. MÉDIO	903	917	917	1.6	0.0	--	--
TOCANTINS	ÁREA I	41 985	42 514	24 748	-41.1	-41.8	4.1	2.3
	ÁREA II	41 970	42 514	24 748	-41.0	-41.8	4.2	2.3
	PRODUÇÃO	41 616	40 341	23 763	-42.9	-41.1	3.5	1.7
	REND. MÉDIO	992	949	960	-3.2	1.2	--	--
NORDESTE	ÁREA I	373 070	383 245	383 215	2.7	-0.0	36.3	35.5
	ÁREA II	350 367	378 127	378 097	7.9	-0.0	34.9	35.2
	PRODUÇÃO	183 436	215 732	215 807	17.6	0.0	15.3	15.9
	REND. MÉDIO	524	571	571	9.0	0.0	--	--
MARANHÃO	ÁREA I	28 316	29 060	28 995	2.4	-0.2	2.8	2.7
	ÁREA II	28 316	29 060	28 995	2.4	-0.2	2.8	2.7
	PRODUÇÃO	17 628	19 039	19 014	7.9	-0.1	1.5	1.4
	REND. MÉDIO	623	655	656	5.3	0.2	--	--
PIAUI	ÁREA I	3 619	3 719	3 719	2.8	0.0	0.4	0.3
	ÁREA II	3 619	3 719	3 719	2.8	0.0	0.4	0.3
	PRODUÇÃO	2 290	2 381	2 423	5.8	1.8	0.2	0.2
	REND. MÉDIO	633	640	652	3.0	1.9	--	--
CEARÁ	ÁREA I	7 212	6 898	6 933	-3.9	0.5	0.7	0.6
	ÁREA II	7 212	6 898	6 933	-3.9	0.5	0.7	0.6
	PRODUÇÃO	6 935	6 810	6 868	-1.0	0.9	0.6	0.5
	REND. MÉDIO	962	987	991	3.0	0.4	--	--
RIO GRANDE DO NORTE	ÁREA I	100	100	100	0.0	0.0	0.0	0.0
	ÁREA II	100	100	100	0.0	0.0	0.0	0.0
	PRODUÇÃO	120	101	101	-15.8	0.0	0.0	0.0
	REND. MÉDIO	1 200	1 010	1 010	-15.8	0.0	--	--

FEIJÃO (em grão) 2ª safra

Janeiro 2024

GRANDES REGIÕES E UNIDADES DA FEDERAÇÃO	VARIÁVEL	SAFRA 2023	SAFRA 2024		VARIÇÃO (%)		PARTICIPAÇÃO	
			3º PROGNÓSTICO	JANEIRO	ANUAL	PROG/JAN	SAFRA 2023	SAFRA 2024
PARAÍBA	ÁREA I	21 788	22 443	22 443	3.0	0.0	2.1	2.1
	ÁREA II	19 553	22 443	22 443	14.8	0.0	1.9	2.1
	PRODUÇÃO	5 018	13 383	13 383	166.7	0.0	0.4	1.0
	REND. MÉDIO	257	596	596	131.9	0.0	--	--
PERNAMBUCO	ÁREA I	89 430	97 993	97 993	9.6	0.0	8.7	9.1
	ÁREA II	76 456	92 910	92 910	21.5	0.0	7.6	8.7
	PRODUÇÃO	40 814	56 731	56 731	39.0	0.0	3.4	4.2
	REND. MÉDIO	534	611	611	14.4	0.0	--	--
ALAGOAS	ÁREA I	29 789	30 216	30 216	1.4	0.0	2.9	2.8
	ÁREA II	22 330	30 216	30 216	35.3	0.0	2.2	2.8
	PRODUÇÃO	13 905	17 206	17 206	23.7	0.0	1.2	1.3
	REND. MÉDIO	623	569	569	-8.7	0.0	--	--
SERGIPE	ÁREA I	2 816	2 816	2 816	0.0	0.0	0.3	0.3
	ÁREA II	2 781	2 781	2 781	0.0	0.0	0.3	0.3
	PRODUÇÃO	1 446	1 741	1 741	20.4	0.0	0.1	0.1
	REND. MÉDIO	520	626	626	20.4	0.0	--	--
BAHIA	ÁREA I	190 000	190 000	190 000	0.0	0.0	18.5	17.6
	ÁREA II	190 000	190 000	190 000	0.0	0.0	18.9	17.7
	PRODUÇÃO	95 280	98 340	98 340	3.2	0.0	8.0	7.2
	REND. MÉDIO	501	518	518	3.4	0.0	--	--
SUDESTE	ÁREA I	139 138	137 868	137 868	-0.9	0.0	13.5	12.8
	ÁREA II	138 252	137 523	137 523	-0.5	0.0	13.8	12.8
	PRODUÇÃO	243 598	223 852	223 852	-8.1	0.0	20.4	16.5
	REND. MÉDIO	1 762	1 628	1 628	-7.6	0.0	--	--
MINAS GERAIS	ÁREA I	111 992	111 998	111 998	0.0	0.0	10.9	10.4
	ÁREA II	111 932	111 998	111 998	0.1	0.0	11.1	10.4
	PRODUÇÃO	179 476	168 054	168 054	-6.4	0.0	15.0	12.4
	REND. MÉDIO	1 603	1 501	1 501	-6.4	0.0	--	--
ESPÍRITO SANTO	ÁREA I	4 449	4 454	4 454	0.1	0.0	0.4	0.4
	ÁREA II	4 449	4 454	4 454	0.1	0.0	0.4	0.4
	PRODUÇÃO	4 062	4 024	4 024	-0.9	0.0	0.3	0.3
	REND. MÉDIO	913	903	903	-1.1	0.0	--	--
RIO DE JANEIRO	ÁREA I	385	571	571	48.3	0.0	0.0	0.1
	ÁREA II	385	571	571	48.3	0.0	0.0	0.1
	PRODUÇÃO	853	997	997	16.9	0.0	0.1	0.1
	REND. MÉDIO	2 216	1 746	1 746	-21.2	0.0	--	--
SÃO PAULO	ÁREA I	22 312	20 845	20 845	-6.6	0.0	2.2	1.9
	ÁREA II	21 486	20 500	20 500	-4.6	0.0	2.1	1.9
	PRODUÇÃO	59 207	50 777	50 777	-14.2	0.0	4.9	3.7
	REND. MÉDIO	2 756	2 477	2 477	-10.1	0.0	--	--
SUL	ÁREA I	342 748	342 294	352 094	2.7	2.9	33.3	32.6
	ÁREA II	342 303	342 241	352 041	2.8	2.9	34.1	32.8
	PRODUÇÃO	559 704	633 900	681 300	21.7	7.5	46.8	50.1
	REND. MÉDIO	1 635	1 852	1 935	18.3	4.5	--	--
PARANÁ	ÁREA I	294 700	295 000	304 800	3.4	3.3	28.6	28.2
	ÁREA II	294 700	295 000	304 800	3.4	3.3	29.3	28.4
	PRODUÇÃO	480 500	560 500	607 900	26.5	8.5	40.2	44.7
	REND. MÉDIO	1 630	1 900	1 994	22.3	4.9	--	--

FEIJÃO (em grão) 2ª safra

Janeiro 2024

GRANDES REGIÕES E UNIDADES DA FEDERAÇÃO	VARIÁVEL	SAFRA 2023	SAFRA 2024		VARIACÃO (%)		PARTICIPAÇÃO	
			3º PROGNÓSTICO	JANEIRO	ANUAL	PROG/JAN	SAFRA 2023	SAFRA 2024
SANTA CATARINA	ÁREA I	28 388	28 388	28 388	0.0	0.0	2.8	2.6
	ÁREA II	28 354	28 354	28 354	0.0	0.0	2.8	2.6
	PRODUÇÃO	51 188	45 341	45 341	-11.4	0.0	4.3	3.3
	REND. MÉDIO	1 805	1 599	1 599	-11.4	0.0	--	--
RIO GRANDE DO SUL	ÁREA I	19 660	18 906	18 906	-3.8	0.0	1.9	1.8
	ÁREA II	19 249	18 887	18 887	-1.9	0.0	1.9	1.8
	PRODUÇÃO	28 016	28 059	28 059	0.2	0.0	2.3	2.1
	REND. MÉDIO	1 455	1 486	1 486	2.1	0.0	--	--
CENTRO-OESTE	ÁREA I	110 802	166 291	160 791	45.1	-3.3	10.8	14.9
	ÁREA II	110 749	166 241	160 741	45.1	-3.3	11.0	15.0
	PRODUÇÃO	152 776	203 999	200 558	31.3	-1.7	12.8	14.8
	REND. MÉDIO	1 379	1 227	1 248	-9.5	1.7	--	--
MATO GROSSO DO SUL	ÁREA I	9 394	11 088	11 088	18.0	0.0	0.9	1.0
	ÁREA II	9 343	11 038	11 038	18.1	0.0	0.9	1.0
	PRODUÇÃO	13 629	1 708	1 708	-87.5	0.0	1.1	0.1
	REND. MÉDIO	1 459	155	155	-89.4	0.0	--	--
MATO GROSSO	ÁREA I	83 126	136 272	130 772	57.3	-4.0	8.1	12.1
	ÁREA II	83 126	136 272	130 772	57.3	-4.0	8.3	12.2
	PRODUÇÃO	100 282	161 386	157 945	57.5	-2.1	8.4	11.6
	REND. MÉDIO	1 206	1 184	1 208	0.2	2.0	--	--
GOIÁS	ÁREA I	18 182	18 831	18 831	3.6	0.0	1.8	1.7
	ÁREA II	18 180	18 831	18 831	3.6	0.0	1.8	1.8
	PRODUÇÃO	38 718	40 769	40 769	5.3	0.0	3.2	3.0
	REND. MÉDIO	2 130	2 165	2 165	1.6	0.0	--	--
DISTRITO FEDERAL	ÁREA I	100	100	100	0.0	0.0	0.0	0.0
	ÁREA II	100	100	100	0.0	0.0	0.0	0.0
	PRODUÇÃO	147	136	136	-7.5	0.0	0.0	0.0
	REND. MÉDIO	1 470	1 360	1 360	-7.5	0.0	--	--

Nota - Área (ha), Produção (t) e Rendimento Médio (kg/ha).

Para as Unidades da Federação que, por força do calendário agrícola, ainda não dispõem das estimativas iniciais, os dados correspondem a uma projeção obtida a partir das informações de anos anteriores.

ÁREA I é a área plantada.

ÁREA II é a área colhida ou a ser colhida.

Fonte: IBGE, Diretoria de Pesquisas, Coordenação de Estatísticas Agropecuárias, Levantamento Sistemático da Produção Agrícola, Janeiro/2024.

FEIJÃO (em grão) 3ª safra

Janeiro 2024

GRANDES REGIÕES E UNIDADES DA FEDERAÇÃO	VARIÁVEL	SAFRA 2023	SAFRA 2024		VARIACÃO (%)		PARTICIPACÃO	
			3º PROGNÓSTICO	JANEIRO	ANUAL	PROG/JAN	SAFRA 2023	SAFRA 2024
TOTAL	ÁREA I	266 702	260 945	261 945	-1.8	0.4	100.0	100.0
	ÁREA II	266 346	260 600	261 600	-1.8	0.4	100.0	100.0
	PRODUÇÃO	779 042	715 699	718 558	-7.8	0.4	100.0	100.0
	REND. MÉDIO	2 925	2 746	2 747	-6.1	0.0	--	--
NORTE	ÁREA I	220	220	220	0.0	0.0	0.1	0.1
	ÁREA II	220	220	220	0.0	0.0	0.1	0.1
	PRODUÇÃO	590	594	653	10.7	9.9	0.1	0.1
	REND. MÉDIO	2 682	2 700	2 968	10.7	9.9	--	--
TOCANTINS	ÁREA I	220	220	220	0.0	0.0	0.1	0.1
	ÁREA II	220	220	220	0.0	0.0	0.1	0.1
	PRODUÇÃO	590	594	653	10.7	9.9	0.1	0.1
	REND. MÉDIO	2 682	2 700	2 968	10.7	9.9	--	--
SUDESTE	ÁREA I	116 559	120 022	120 022	3.0	0.0	43.7	45.8
	ÁREA II	116 214	119 677	119 677	3.0	0.0	43.6	45.7
	PRODUÇÃO	348 618	339 133	339 133	-2.7	0.0	44.7	47.2
	REND. MÉDIO	3 000	2 834	2 834	-5.5	0.0	--	--
MINAS GERAIS	ÁREA I	70 436	70 354	70 354	-0.1	0.0	26.4	26.9
	ÁREA II	70 436	70 354	70 354	-0.1	0.0	26.4	26.9
	PRODUÇÃO	213 390	193 128	193 128	-9.5	0.0	27.4	26.9
	REND. MÉDIO	3 030	2 745	2 745	-9.4	0.0	--	--
ESPÍRITO SANTO	ÁREA I	438	468	468	6.8	0.0	0.2	0.2
	ÁREA II	438	468	468	6.8	0.0	0.2	0.2
	PRODUÇÃO	664	693	693	4.4	0.0	0.1	0.1
	REND. MÉDIO	1 516	1 481	1 481	-2.3	0.0	--	--
SÃO PAULO	ÁREA I	45 685	49 200	49 200	7.7	0.0	17.1	18.8
	ÁREA II	45 340	48 855	48 855	7.8	0.0	17.0	18.7
	PRODUÇÃO	134 564	145 312	145 312	8.0	0.0	17.3	20.2
	REND. MÉDIO	2 968	2 974	2 974	0.2	0.0	--	--
SUL	ÁREA I	1 200	1 200	1 200	0.0	0.0	0.4	0.5
	ÁREA II	1 200	1 200	1 200	0.0	0.0	0.5	0.5
	PRODUÇÃO	1 600	1 800	1 800	12.5	0.0	0.2	0.3
	REND. MÉDIO	1 333	1 500	1 500	12.5	0.0	--	--
PARANÁ	ÁREA I	1 200	1 200	1 200	0.0	0.0	0.4	0.5
	ÁREA II	1 200	1 200	1 200	0.0	0.0	0.5	0.5
	PRODUÇÃO	1 600	1 800	1 800	12.5	0.0	0.2	0.3
	REND. MÉDIO	1 333	1 500	1 500	12.5	0.0	--	--
CENTRO-OESTE	ÁREA I	148 723	139 503	140 503	-5.5	0.7	55.8	53.6
	ÁREA II	148 712	139 503	140 503	-5.5	0.7	55.8	53.7
	PRODUÇÃO	428 234	374 172	376 972	-12.0	0.7	55.0	52.5
	REND. MÉDIO	2 880	2 682	2 683	-6.8	0.0	--	--
MATO GROSSO DO SUL	ÁREA I	1 469	755	755	-48.6	0.0	0.6	0.3
	ÁREA II	1 458	755	755	-48.2	0.0	0.5	0.3
	PRODUÇÃO	3 067	1 265	1 265	-58.8	0.0	0.4	0.2
	REND. MÉDIO	2 104	1 675	1 675	-20.4	0.0	--	--

FEIJÃO (em grão) 3ª safra

Janeiro 2024

GRANDES REGIÕES E UNIDADES DA FEDERAÇÃO	VARIÁVEL	SAFRA 2023	SAFRA 2024		VARIÇÃO (%)		PARTICIPAÇÃO	
			3º PROGNÓSTICO	JANEIRO	ANUAL	PROG/JAN	SAFRA 2023	SAFRA 2024
MATO GROSSO	ÁREA I	68 559	58 629	59 629	-13.0	1.7	25.7	22.8
	ÁREA II	68 559	58 629	59 629	-13.0	1.7	25.7	22.8
	PRODUÇÃO	185 774	142 462	145 262	-21.8	2.0	23.8	20.2
	REND. MÉDIO	2 710	2 430	2 436	-10.1	0.2	--	--
GOIÁS	ÁREA I	72 695	72 119	72 119	-0.8	0.0	27.3	27.5
	ÁREA II	72 695	72 119	72 119	-0.8	0.0	27.3	27.6
	PRODUÇÃO	219 593	204 045	204 045	-7.1	0.0	28.2	28.4
	REND. MÉDIO	3 021	2 829	2 829	-6.4	0.0	--	--
DISTRITO FEDERAL	ÁREA I	6 000	8 000	8 000	33.3	0.0	2.2	3.1
	ÁREA II	6 000	8 000	8 000	33.3	0.0	2.3	3.1
	PRODUÇÃO	19 800	26 400	26 400	33.3	0.0	2.5	3.7
	REND. MÉDIO	3 300	3 300	3 300	0.0	0.0	--	--

Nota - Área (ha), Produção (t) e Rendimento Médio (kg/ha).

Para as Unidades da Federação que, por força do calendário agrícola, ainda não dispõem das estimativas iniciais, os dados correspondem a uma projeção obtida a partir das informações de anos anteriores.

ÁREA I é a área plantada.

ÁREA II é a área colhida ou a ser colhida.

Fonte: IBGE, Diretoria de Pesquisas, Coordenação de Estatísticas Agropecuárias, Levantamento Sistemático da Produção Agrícola, Janeiro/2024.

FUMO (em folhas)

Janeiro 2024

GRANDES REGIÕES E UNIDADES DA FEDERAÇÃO	VARIÁVEL	SAFRA 2023	SAFRA 2024		VARIÇÃO (%)		PARTICIPAÇÃO	
			3º PROGNÓSTICO	JANEIRO	ANUAL	PROG/JAN	SAFRA 2023	SAFRA 2024
TOTAL	ÁREA I	324 737	329 083	329 183	1.4	0.0	100.0	100.0
	ÁREA II	324 407	328 651	328 751	1.3	0.0	100.0	100.0
	PRODUÇÃO	694 895	643 485	638 285	-8.1	-0.8	100.0	100.0
	REND. MÉDIO	2 142	1 958	1 942	-9.3	-0.8	--	--
NORTE	ÁREA I	156	56	56	-64.1	0.0	0.0	0.0
	ÁREA II	156	56	56	-64.1	0.0	0.0	0.0
	PRODUÇÃO	134	53	53	-60.4	0.0	0.0	0.0
	REND. MÉDIO	859	946	946	10.1	0.0	--	--
ACRE	ÁREA I	141	41	41	-70.9	0.0	0.0	0.0
	ÁREA II	141	41	41	-70.9	0.0	0.0	0.0
	PRODUÇÃO	122	41	41	-66.4	0.0	0.0	0.0
	REND. MÉDIO	865	1 000	1 000	15.6	0.0	--	--
PARÁ	ÁREA I	15	15	15	0.0	0.0	0.0	0.0
	ÁREA II	15	15	15	0.0	0.0	0.0	0.0
	PRODUÇÃO	12	12	12	0.0	0.0	0.0	0.0
	REND. MÉDIO	800	800	800	0.0	0.0	--	--
NORDESTE	ÁREA I	18 436	19 932	19 932	8.1	0.0	5.7	6.1
	ÁREA II	18 436	19 932	19 932	8.1	0.0	5.7	6.1
	PRODUÇÃO	25 455	27 687	27 687	8.8	0.0	3.7	4.3
	REND. MÉDIO	1 381	1 389	1 389	0.6	0.0	--	--
CEARÁ	ÁREA I	66	67	67	1.5	0.0	0.0	0.0
	ÁREA II	66	67	67	1.5	0.0	0.0	0.0
	PRODUÇÃO	45	51	51	13.3	0.0	0.0	0.0
	REND. MÉDIO	682	761	761	11.6	0.0	--	--
PERNAMBUCO	ÁREA I	-	0	0	0.0	0.0	-	-
	ÁREA II	-	0	0	0.0	0.0	-	-
	PRODUÇÃO	-	0	0	0.0	0.0	-	-
	REND. MÉDIO	-	nan	nan	0.0	nan	--	--
ALAGOAS	ÁREA I	10 520	12 015	12 015	14.2	0.0	3.2	3.6
	ÁREA II	10 520	12 015	12 015	14.2	0.0	3.2	3.7
	PRODUÇÃO	15 527	17 235	17 235	11.0	0.0	2.2	2.7
	REND. MÉDIO	1 476	1 434	1 434	-2.8	0.0	--	--
BAHIA	ÁREA I	7 850	7 850	7 850	0.0	0.0	2.4	2.4
	ÁREA II	7 850	7 850	7 850	0.0	0.0	2.4	2.4
	PRODUÇÃO	9 883	10 401	10 401	5.2	0.0	1.4	1.6
	REND. MÉDIO	1 259	1 325	1 325	5.2	0.0	--	--
SUDESTE	ÁREA I	13	13	13	0.0	0.0	0.0	0.0
	ÁREA II	13	13	13	0.0	0.0	0.0	0.0
	PRODUÇÃO	9	9	9	0.0	0.0	0.0	0.0
	REND. MÉDIO	692	692	692	0.0	0.0	--	--
SÃO PAULO	ÁREA I	13	13	13	0.0	0.0	0.0	0.0
	ÁREA II	13	13	13	0.0	0.0	0.0	0.0
	PRODUÇÃO	9	9	9	0.0	0.0	0.0	0.0
	REND. MÉDIO	692	692	692	0.0	0.0	--	--
SUL	ÁREA I	306 132	309 082	309 182	1.0	0.0	94.3	93.9
	ÁREA II	305 802	308 650	308 750	1.0	0.0	94.3	93.9
	PRODUÇÃO	669 297	615 736	610 536	-8.8	-0.8	96.3	95.7
	REND. MÉDIO	2 189	1 995	1 977	-9.7	-0.9	--	--

FUMO (em folhas)

Janeiro 2024

GRANDES REGIÕES E UNIDADES DA FEDERAÇÃO	VARIÁVEL	SAFRA 2023	SAFRA 2024		VARIÇÃO (%)		PARTICIPAÇÃO	
			3º PROGNÓSTICO	JANEIRO	ANUAL	PROG/JAN	SAFRA 2023	SAFRA 2024
PARANÁ	ÁREA I	71 966	74 400	74 500	3.5	0.1	22.2	22.6
	ÁREA II	71 966	74 400	74 500	3.5	0.1	22.2	22.7
	PRODUÇÃO	172 000	149 300	144 100	-16.2	-3.5	24.8	22.6
	REND. MÉDIO	2 390	2 007	1 934	-19.1	-3.6	--	--
SANTA CATARINA	ÁREA I	86 342	86 205	86 205	-0.2	0.0	26.6	26.2
	ÁREA II	86 012	85 852	85 852	-0.2	0.0	26.5	26.1
	PRODUÇÃO	198 823	173 035	173 035	-13.0	0.0	28.6	27.1
	REND. MÉDIO	2 312	2 016	2 016	-12.8	0.0	--	--
RIO GRANDE DO SUL	ÁREA I	147 824	148 477	148 477	0.4	0.0	45.5	45.1
	ÁREA II	147 824	148 398	148 398	0.4	0.0	45.6	45.1
	PRODUÇÃO	298 474	293 401	293 401	-1.7	0.0	43.0	46.0
	REND. MÉDIO	2 019	1 977	1 977	-2.1	0.0	--	--

Nota - Área (ha), Produção (t) e Rendimento Médio (kg/ha).

Para as Unidades da Federação que, por força do calendário agrícola, ainda não dispõem das estimativas iniciais, os dados correspondem a uma projeção obtida a partir das informações de anos anteriores.

ÁREA I é a área plantada.

ÁREA II é a área colhida ou a ser colhida.

Fonte: IBGE, Diretoria de Pesquisas, Coordenação de Estatísticas Agropecuárias, Levantamento Sistemático da Produção Agrícola, Janeiro/2024.

LARANJA

Janeiro 2024

GRANDES REGIÕES E UNIDADES DA FEDERAÇÃO	VARIÁVEL	SAFRA 2023	SAFRA 2024		VARIÇÃO (%)		PARTICIPAÇÃO	
			3º PROGNÓSTICO	JANEIRO	ANUAL	PROG/JAN	SAFRA 2023	SAFRA 2024
TOTAL	ÁREA I	585 448	580 106	580 116	-0.9	0.0	100.0	100.0
	ÁREA II	574 156	569 316	569 321	-0.8	0.0	100.0	100.0
	PRODUÇÃO	15 482 662	15 330 709	15 329 430	-1.0	-0.0	100.0	100.0
	REND. MÉDIO	26 966	26 928	26 926	-0.1	-0.0	--	--
NORTE	ÁREA I	20 471	17 918	17 928	-12.4	0.1	3.5	3.1
	ÁREA II	20 368	17 892	17 897	-12.1	0.0	3.5	3.1
	PRODUÇÃO	340 525	296 812	295 409	-13.2	-0.5	2.2	1.9
	REND. MÉDIO	16 719	16 589	16 506	-1.3	-0.5	--	--
RONDÔNIA	ÁREA I	92	-	-	-100.0	-	0.0	-
	ÁREA II	92	-	-	-100.0	-	0.0	-
	PRODUÇÃO	1 160	-	-	-100.0	-	0.0	-
	REND. MÉDIO	12 609	-	-	-100.0	-	--	--
ACRE	ÁREA I	412	410	410	-0.5	0.0	0.1	0.1
	ÁREA II	387	390	390	0.8	0.0	0.1	0.1
	PRODUÇÃO	5 337	5 368	5 368	0.6	0.0	0.0	0.0
	REND. MÉDIO	13 791	13 764	13 764	-0.2	0.0	--	--
AMAZONAS	ÁREA I	2 800	401	401	-85.7	0.0	0.5	0.1
	ÁREA II	2 800	395	395	-85.9	0.0	0.5	0.1
	PRODUÇÃO	50 400	8 197	8 197	-83.7	0.0	0.3	0.1
	REND. MÉDIO	18 000	20 752	20 752	15.3	0.0	--	--
RORAIMA	ÁREA I	1 435	1 435	1 435	0.0	0.0	0.2	0.2
	ÁREA II	1 435	1 435	1 435	0.0	0.0	0.2	0.3
	PRODUÇÃO	22 331	16 959	16 959	-24.1	0.0	0.1	0.1
	REND. MÉDIO	15 562	11 818	11 818	-24.1	0.0	--	--
PARÁ	ÁREA I	15 062	15 077	15 077	0.1	0.0	2.6	2.6
	ÁREA II	15 062	15 077	15 076	0.1	-0.0	2.6	2.6
	PRODUÇÃO	256 935	262 070	260 532	1.4	-0.6	1.7	1.7
	REND. MÉDIO	17 058	17 382	17 281	1.3	-0.6	--	--
AMAPÁ	ÁREA I	582	518	518	-11.0	0.0	0.1	0.1
	ÁREA II	509	518	518	1.8	0.0	0.1	0.1
	PRODUÇÃO	3 316	3 370	3 370	1.6	0.0	0.0	0.0
	REND. MÉDIO	6 515	6 506	6 506	-0.1	0.0	--	--
TOCANTINS	ÁREA I	88	77	87	-1.1	13.0	0.0	0.0
	ÁREA II	83	77	83	0.0	7.8	0.0	0.0
	PRODUÇÃO	1 046	848	983	-6.0	15.9	0.0	0.0
	REND. MÉDIO	12 602	11 013	11 843	-6.0	7.5	--	--
NORDESTE	ÁREA I	100 340	98 758	98 758	-1.6	0.0	17.1	17.0
	ÁREA II	91 868	90 159	90 159	-1.9	0.0	16.0	15.8
	PRODUÇÃO	1 131 685	1 095 080	1 095 419	-3.2	0.0	7.3	7.1
	REND. MÉDIO	12 319	12 146	12 150	-1.4	0.0	--	--
MARANHÃO	ÁREA I	73	55	55	-24.7	0.0	0.0	0.0
	ÁREA II	73	55	55	-24.7	0.0	0.0	0.0
	PRODUÇÃO	348	269	269	-22.7	0.0	0.0	0.0
	REND. MÉDIO	4 767	4 891	4 891	2.6	0.0	--	--
PIAUI	ÁREA I	180	180	180	0.0	0.0	0.0	0.0
	ÁREA II	180	180	180	0.0	0.0	0.0	0.0
	PRODUÇÃO	1 607	1 592	1 592	-0.9	0.0	0.0	0.0
	REND. MÉDIO	8 928	8 844	8 844	-0.9	0.0	--	--

LARANJA

Janeiro 2024

GRANDES REGIÕES E UNIDADES DA FEDERAÇÃO	VARIÁVEL	SAFRA 2023	SAFRA 2024		VARIÇÃO (%)		PARTICIPAÇÃO	
			3º PROGNÓSTICO	JANEIRO	ANUAL	PROG/JAN	SAFRA 2023	SAFRA 2024
CEARÁ	ÁREA I	944	957	957	1.4	0.0	0.2	0.2
	ÁREA II	944	957	957	1.4	0.0	0.2	0.2
	PRODUÇÃO	8 155	6 618	6 957	-14.7	5.1	0.1	0.0
	REND. MÉDIO	8 639	6 915	7 270	-15.8	5.1	--	--
RIO GRANDE DO NORTE	ÁREA I	30	25	25	-16.7	0.0	0.0	0.0
	ÁREA II	30	25	25	-16.7	0.0	0.0	0.0
	PRODUÇÃO	284	242	242	-14.8	0.0	0.0	0.0
	REND. MÉDIO	9 467	9 680	9 680	2.2	0.0	--	--
PARAÍBA	ÁREA I	751	758	758	0.9	0.0	0.1	0.1
	ÁREA II	751	758	758	0.9	0.0	0.1	0.1
	PRODUÇÃO	5 140	5 253	5 253	2.2	0.0	0.0	0.0
	REND. MÉDIO	6 844	6 930	6 930	1.3	0.0	--	--
PERNAMBUCO	ÁREA I	797	723	723	-9.3	0.0	0.1	0.1
	ÁREA II	717	674	674	-6.0	0.0	0.1	0.1
	PRODUÇÃO	7 274	3 854	3 854	-47.0	0.0	0.0	0.0
	REND. MÉDIO	10 145	5 718	5 718	-43.6	0.0	--	--
ALAGOAS	ÁREA I	8 244	6 825	6 825	-17.2	0.0	1.4	1.2
	ÁREA II	8 231	6 825	6 825	-17.1	0.0	1.4	1.2
	PRODUÇÃO	92 649	81 163	81 163	-12.4	0.0	0.6	0.5
	REND. MÉDIO	11 256	11 892	11 892	5.7	0.0	--	--
SERGIPE	ÁREA I	31 821	31 735	31 735	-0.3	0.0	5.4	5.5
	ÁREA II	30 942	30 685	30 685	-0.8	0.0	5.4	5.4
	PRODUÇÃO	381 946	368 135	368 135	-3.6	0.0	2.5	2.4
	REND. MÉDIO	12 344	11 997	11 997	-2.8	0.0	--	--
BAHIA	ÁREA I	57 500	57 500	57 500	0.0	0.0	9.8	9.9
	ÁREA II	50 000	50 000	50 000	0.0	0.0	8.7	8.8
	PRODUÇÃO	634 282	627 954	627 954	-1.0	0.0	4.1	4.1
	REND. MÉDIO	12 686	12 559	12 559	-1.0	0.0	--	--
SUDESTE	ÁREA I	408 914	407 703	407 703	-0.3	0.0	69.8	70.3
	ÁREA II	408 118	407 346	407 346	-0.2	0.0	71.1	71.5
	PRODUÇÃO	12 647 546	12 578 216	12 578 007	-0.5	-0.0	81.7	82.1
	REND. MÉDIO	30 990	30 878	30 878	-0.4	0.0	--	--
MINAS GERAIS	ÁREA I	40 056	39 382	39 382	-1.7	0.0	6.8	6.8
	ÁREA II	40 056	39 382	39 382	-1.7	0.0	7.0	6.9
	PRODUÇÃO	1 126 854	1 059 985	1 059 985	-5.9	0.0	7.3	6.9
	REND. MÉDIO	28 132	26 915	26 915	-4.3	0.0	--	--
ESPÍRITO SANTO	ÁREA I	1 803	1 714	1 714	-4.9	0.0	0.3	0.3
	ÁREA II	1 803	1 714	1 714	-4.9	0.0	0.3	0.3
	PRODUÇÃO	24 245	21 857	21 857	-9.8	0.0	0.2	0.1
	REND. MÉDIO	13 447	12 752	12 752	-5.2	0.0	--	--
RIO DE JANEIRO	ÁREA I	4 660	4 751	4 751	2.0	0.0	0.8	0.8
	ÁREA II	4 660	4 651	4 651	-0.2	0.0	0.8	0.8
	PRODUÇÃO	62 936	62 863	62 654	-0.4	-0.3	0.4	0.4
	REND. MÉDIO	13 506	13 516	13 471	-0.3	-0.3	--	--
SÃO PAULO	ÁREA I	362 395	361 856	361 856	-0.1	0.0	61.9	62.4
	ÁREA II	361 599	361 599	361 599	0.0	0.0	63.0	63.5
	PRODUÇÃO	11 433 511	11 433 511	11 433 511	0.0	0.0	73.8	74.6
	REND. MÉDIO	31 619	31 619	31 619	0.0	0.0	--	--

LARANJA

Janeiro 2024

GRANDES REGIÕES E UNIDADES DA FEDERAÇÃO	VARIÁVEL	SAFRA 2023	SAFRA 2024		VARIÇÃO (%)		PARTICIPAÇÃO	
			3º PROGNÓSTICO	JANEIRO	ANUAL	PROG/JAN	SAFRA 2023	SAFRA 2024
SUL	ÁREA I	46 416	46 405	46 405	-0.0	0.0	7.9	8.0
	ÁREA II	44 495	44 597	44 597	0.2	0.0	7.7	7.8
	PRODUÇÃO	1 149 512	1 156 622	1 156 622	0.6	0.0	7.4	7.5
	REND. MÉDIO	25 835	25 935	25 935	0.4	0.0	--	--
PARANÁ	ÁREA I	22 500	22 500	22 500	0.0	0.0	3.8	3.9
	ÁREA II	22 500	22 500	22 500	0.0	0.0	3.9	4.0
	PRODUÇÃO	804 533	803 250	803 250	-0.2	0.0	5.2	5.2
	REND. MÉDIO	35 757	35 700	35 700	-0.2	0.0	--	--
SANTA CATARINA	ÁREA I	1 716	1 693	1 693	-1.3	0.0	0.3	0.3
	ÁREA II	1 686	1 693	1 693	0.4	0.0	0.3	0.3
	PRODUÇÃO	28 466	29 336	29 336	3.1	0.0	0.2	0.2
	REND. MÉDIO	16 884	17 328	17 328	2.6	0.0	--	--
RIO GRANDE DO SUL	ÁREA I	22 200	22 212	22 212	0.1	0.0	3.8	3.8
	ÁREA II	20 309	20 404	20 404	0.5	0.0	3.5	3.6
	PRODUÇÃO	316 513	324 036	324 036	2.4	0.0	2.0	2.1
	REND. MÉDIO	15 585	15 881	15 881	1.9	0.0	--	--
CENTRO-OESTE	ÁREA I	9 307	9 322	9 322	0.2	0.0	1.6	1.6
	ÁREA II	9 307	9 322	9 322	0.2	0.0	1.6	1.6
	PRODUÇÃO	213 394	203 979	203 973	-4.4	-0.0	1.4	1.3
	REND. MÉDIO	22 928	21 881	21 881	-4.6	0.0	--	--
MATO GROSSO DO SUL	ÁREA I	1 536	1 518	1 518	-1.2	0.0	0.3	0.3
	ÁREA II	1 536	1 518	1 518	-1.2	0.0	0.3	0.3
	PRODUÇÃO	35 068	30 319	30 319	-13.5	0.0	0.2	0.2
	REND. MÉDIO	22 831	19 973	19 973	-12.5	0.0	--	--
MATO GROSSO	ÁREA I	455	447	447	-1.8	0.0	0.1	0.1
	ÁREA II	455	447	447	-1.8	0.0	0.1	0.1
	PRODUÇÃO	4 337	4 201	4 195	-3.3	-0.1	0.0	0.0
	REND. MÉDIO	9 532	9 398	9 385	-1.5	-0.1	--	--
GOIÁS	ÁREA I	7 266	7 307	7 307	0.6	0.0	1.2	1.3
	ÁREA II	7 266	7 307	7 307	0.6	0.0	1.3	1.3
	PRODUÇÃO	172 978	168 448	168 448	-2.6	0.0	1.1	1.1
	REND. MÉDIO	23 806	23 053	23 053	-3.2	0.0	--	--
DISTRITO FEDERAL	ÁREA I	50	50	50	0.0	0.0	0.0	0.0
	ÁREA II	50	50	50	0.0	0.0	0.0	0.0
	PRODUÇÃO	1 011	1 011	1 011	0.0	0.0	0.0	0.0
	REND. MÉDIO	20 220	20 220	20 220	0.0	0.0	--	--

Nota - Área (ha), Produção (t) e Rendimento Médio (kg/ha).

Para as Unidades da Federação que, por força do calendário agrícola, ainda não dispõem das estimativas iniciais, os dados correspondem a uma projeção obtida a partir das informações de anos anteriores.

ÁREA I é a área plantada.

ÁREA II é a área colhida ou a ser colhida.

Fonte: IBGE, Diretoria de Pesquisas, Coordenação de Estatísticas Agropecuárias, Levantamento Sistemático da Produção Agrícola, Janeiro/2024.

MANDIOCA

Janeiro 2024

GRANDES REGIÕES E UNIDADES DA FEDERAÇÃO	VARIÁVEL	SAFRA 2023	SAFRA 2024		VARIÇÃO (%)		PARTICIPAÇÃO	
			3º PROGNÓSTICO	JANEIRO	ANUAL	PROG/JAN	SAFRA 2023	SAFRA 2024
TOTAL	ÁREA I	1 272 041	1 239 692	1 213 467	-4.6	-2.1	100.0	100.0
	ÁREA II	1 236 053	1 197 675	1 171 010	-5.3	-2.2	100.0	100.0
	PRODUÇÃO	19 133 751	18 503 176	18 196 132	-4.9	-1.7	100.0	100.0
	REND. MÉDIO	15 480	15 449	15 539	0.4	0.6	--	--
NORTE	ÁREA I	435 094	376 959	356 841	-18.0	-5.3	34.2	29.4
	ÁREA II	432 052	369 245	348 509	-19.3	-5.6	35.0	29.8
	PRODUÇÃO	6 347 673	5 677 772	5 445 534	-14.2	-4.1	33.2	29.9
	REND. MÉDIO	14 692	15 377	15 625	6.4	1.6	--	--
RONDÔNIA	ÁREA I	17 952	17 429	17 429	-2.9	0.0	1.4	1.4
	ÁREA II	17 876	17 429	17 429	-2.5	0.0	1.4	1.5
	PRODUÇÃO	375 533	363 462	363 462	-3.2	0.0	2.0	2.0
	REND. MÉDIO	21 008	20 854	20 854	-0.7	0.0	--	--
ACRE	ÁREA I	21 945	21 945	21 945	0.0	0.0	1.7	1.8
	ÁREA II	21 485	21 895	21 895	1.9	0.0	1.7	1.9
	PRODUÇÃO	497 670	505 902	505 902	1.7	0.0	2.6	2.8
	REND. MÉDIO	23 164	23 106	23 106	-0.3	0.0	--	--
AMAZONAS	ÁREA I	87 000	32 184	32 184	-63.0	0.0	6.8	2.7
	ÁREA II	87 000	26 079	26 079	-70.0	0.0	7.0	2.2
	PRODUÇÃO	974 000	269 555	269 555	-72.3	0.0	5.1	1.5
	REND. MÉDIO	11 195	10 336	10 336	-7.7	0.0	--	--
RORAIMA	ÁREA I	5 970	5 970	5 970	0.0	0.0	0.5	0.5
	ÁREA II	5 970	5 970	5 970	0.0	0.0	0.5	0.5
	PRODUÇÃO	74 340	133 907	133 907	80.1	0.0	0.4	0.7
	REND. MÉDIO	12 452	22 430	22 430	80.1	0.0	--	--
PARÁ	ÁREA I	275 532	273 552	255 011	-7.4	-6.8	21.7	21.0
	ÁREA II	274 262	272 030	253 161	-7.7	-6.9	22.2	21.6
	PRODUÇÃO	4 066 187	4 044 521	3 829 599	-5.8	-5.3	21.3	21.0
	REND. MÉDIO	14 826	14 868	15 127	2.0	1.7	--	--
AMAPÁ	ÁREA I	10 206	9 390	9 390	-8.0	0.0	0.8	0.8
	ÁREA II	9 007	9 390	9 390	4.3	0.0	0.7	0.8
	PRODUÇÃO	95 110	98 196	98 196	3.2	0.0	0.5	0.5
	REND. MÉDIO	10 560	10 458	10 458	-1.0	0.0	--	--
TOCANTINS	ÁREA I	16 489	16 489	14 912	-9.6	-9.6	1.3	1.2
	ÁREA II	16 452	16 452	14 585	-11.3	-11.3	1.3	1.2
	PRODUÇÃO	264 833	262 229	244 913	-7.5	-6.6	1.4	1.3
	REND. MÉDIO	16 097	15 939	16 792	4.3	5.4	--	--
NORDESTE	ÁREA I	425 553	437 118	434 631	2.1	-0.6	33.5	35.8
	ÁREA II	403 763	416 271	413 961	2.5	-0.6	32.7	35.4
	PRODUÇÃO	4 174 843	4 175 738	4 125 145	-1.2	-1.2	21.8	22.7
	REND. MÉDIO	10 340	10 031	9 965	-3.6	-0.7	--	--
MARANHÃO	ÁREA I	49 976	50 640	51 084	2.2	0.9	3.9	4.2
	ÁREA II	49 976	50 463	51 084	2.2	1.2	4.0	4.4
	PRODUÇÃO	398 418	399 170	404 953	1.6	1.4	2.1	2.2
	REND. MÉDIO	7 972	7 910	7 927	-0.6	0.2	--	--
PIAUÍ	ÁREA I	44 991	46 036	46 032	2.3	-0.0	3.5	3.8
	ÁREA II	44 991	46 036	46 032	2.3	-0.0	3.6	3.9
	PRODUÇÃO	489 577	534 267	534 810	9.2	0.1	2.6	2.9
	REND. MÉDIO	10 882	11 605	11 618	6.8	0.1	--	--

MANDIOCA

Janeiro 2024

GRANDES REGIÕES E UNIDADES DA FEDERAÇÃO	VARIÁVEL	SAFRA 2023	SAFRA 2024		VARIACÃO (%)		PARTICIPACÃO	
			3º PROGNÓSTICO	JANEIRO	ANUAL	PROG/JAN	SAFRA 2023	SAFRA 2024
CEARÁ	ÁREA I	67 104	77 585	74 658	11.3	-3.8	5.3	6.2
	ÁREA II	67 104	77 585	74 658	11.3	-3.8	5.4	6.4
	PRODUÇÃO	727 825	756 136	699 217	-3.9	-7.5	3.8	3.8
	REND. MÉDIO	10 846	9 746	9 366	-13.6	-3.9	--	--
RIO GRANDE DO NORTE	ÁREA I	22 920	22 952	22 952	0.1	0.0	1.8	1.9
	ÁREA II	22 508	22 540	22 540	0.1	0.0	1.8	1.9
	PRODUÇÃO	237 452	230 123	230 123	-3.1	0.0	1.2	1.3
	REND. MÉDIO	10 550	10 210	10 210	-3.2	0.0	--	--
PARAÍBA	ÁREA I	15 208	15 040	15 040	-1.1	0.0	1.2	1.2
	ÁREA II	15 199	15 040	15 040	-1.0	0.0	1.2	1.3
	PRODUÇÃO	155 830	142 143	142 143	-8.8	0.0	0.8	0.8
	REND. MÉDIO	10 253	9 451	9 451	-7.8	0.0	--	--
PERNAMBUCO	ÁREA I	47 948	50 271	50 271	4.8	0.0	3.8	4.1
	ÁREA II	46 522	49 453	49 453	6.3	0.0	3.8	4.2
	PRODUÇÃO	515 925	516 160	516 160	0.0	0.0	2.7	2.8
	REND. MÉDIO	11 090	10 437	10 437	-5.9	0.0	--	--
ALAGOAS	ÁREA I	35 678	35 644	35 644	-0.1	0.0	2.8	2.9
	ÁREA II	35 289	35 644	35 644	1.0	0.0	2.9	3.0
	PRODUÇÃO	532 352	521 358	521 358	-2.1	0.0	2.8	2.9
	REND. MÉDIO	15 085	14 627	14 627	-3.0	0.0	--	--
SERGIPE	ÁREA I	18 728	15 950	15 950	-14.8	0.0	1.5	1.3
	ÁREA II	13 174	10 510	10 510	-20.2	0.0	1.1	0.9
	PRODUÇÃO	179 122	151 094	151 094	-15.6	0.0	0.9	0.8
	REND. MÉDIO	13 597	14 376	14 376	5.7	0.0	--	--
BAHIA	ÁREA I	123 000	123 000	123 000	0.0	0.0	9.7	10.1
	ÁREA II	109 000	109 000	109 000	0.0	0.0	8.8	9.3
	PRODUÇÃO	938 342	925 287	925 287	-1.4	0.0	4.9	5.1
	REND. MÉDIO	8 609	8 489	8 489	-1.4	0.0	--	--
SUDESTE	ÁREA I	122 178	121 577	121 550	-0.5	-0.0	9.6	10.0
	ÁREA II	120 322	120 257	120 231	-0.1	-0.0	9.7	10.3
	PRODUÇÃO	2 485 777	2 288 919	2 288 680	-7.9	-0.0	13.0	12.6
	REND. MÉDIO	20 659	19 034	19 036	-7.9	0.0	--	--
MINAS GERAIS	ÁREA I	39 536	39 039	39 039	-1.3	0.0	3.1	3.2
	ÁREA II	39 536	39 039	39 039	-1.3	0.0	3.2	3.3
	PRODUÇÃO	572 565	550 484	550 484	-3.9	0.0	3.0	3.0
	REND. MÉDIO	14 482	14 101	14 101	-2.6	0.0	--	--
ESPÍRITO SANTO	ÁREA I	7 705	7 575	7 575	-1.7	0.0	0.6	0.6
	ÁREA II	7 705	7 575	7 575	-1.7	0.0	0.6	0.6
	PRODUÇÃO	130 700	128 651	128 651	-1.6	0.0	0.7	0.7
	REND. MÉDIO	16 963	16 984	16 984	0.1	0.0	--	--
RIO DE JANEIRO	ÁREA I	13 521	12 705	12 678	-6.2	-0.2	1.1	1.0
	ÁREA II	11 765	11 514	11 488	-2.4	-0.2	1.0	1.0
	PRODUÇÃO	190 304	153 860	153 621	-19.3	-0.2	1.0	0.8
	REND. MÉDIO	16 175	13 363	13 372	-17.3	0.1	--	--
SÃO PAULO	ÁREA I	61 416	62 258	62 258	1.4	0.0	4.8	5.1
	ÁREA II	61 316	62 129	62 129	1.3	0.0	5.0	5.3
	PRODUÇÃO	1 592 208	1 455 924	1 455 924	-8.6	0.0	8.3	8.0
	REND. MÉDIO	25 967	23 434	23 434	-9.8	0.0	--	--

MANDIOCA

Janeiro 2024

GRANDES REGIÕES E UNIDADES DA FEDERAÇÃO	VARIÁVEL	SAFRA 2023	SAFRA 2024		VARIÇÃO (%)		PARTICIPAÇÃO	
			3º PROGNÓSTICO	JANEIRO	ANUAL	PROG/JAN	SAFRA 2023	SAFRA 2024
SUL	ÁREA I	206 040	217 069	214 069	3.9	-1.4	16.2	17.6
	ÁREA II	196 811	207 947	204 947	4.1	-1.4	15.9	17.5
	PRODUÇÃO	4 493 678	4 666 218	4 651 718	3.5	-0.3	23.5	25.6
	REND. MÉDIO	22 832	22 439	22 697	-0.6	1.1	--	--
PARANÁ	ÁREA I	138 500	150 800	147 800	6.7	-2.0	10.9	12.2
	ÁREA II	138 500	150 800	147 800	6.7	-2.0	11.2	12.6
	PRODUÇÃO	3 483 300	3 621 400	3 606 900	3.5	-0.4	18.2	19.8
	REND. MÉDIO	25 150	24 015	24 404	-3.0	1.6	--	--
SANTA CATARINA	ÁREA I	14 652	14 407	14 407	-1.7	0.0	1.2	1.2
	ÁREA II	14 634	14 389	14 389	-1.7	0.0	1.2	1.2
	PRODUÇÃO	303 577	291 994	291 994	-3.8	0.0	1.6	1.6
	REND. MÉDIO	20 745	20 293	20 293	-2.2	0.0	--	--
RIO GRANDE DO SUL	ÁREA I	52 888	51 862	51 862	-1.9	0.0	4.2	4.3
	ÁREA II	43 677	42 758	42 758	-2.1	0.0	3.5	3.7
	PRODUÇÃO	706 801	752 824	752 824	6.5	0.0	3.7	4.1
	REND. MÉDIO	16 182	17 607	17 607	8.8	0.0	--	--
CENTRO-OESTE	ÁREA I	83 176	86 969	86 376	3.8	-0.7	6.5	7.1
	ÁREA II	83 105	83 955	83 362	0.3	-0.7	6.7	7.1
	PRODUÇÃO	1 631 780	1 694 529	1 685 055	3.3	-0.6	8.5	9.3
	REND. MÉDIO	19 635	20 184	20 214	2.9	0.1	--	--
MATO GROSSO DO SUL	ÁREA I	52 083	54 673	54 673	5.0	0.0	4.1	4.5
	ÁREA II	52 064	54 673	54 673	5.0	0.0	4.2	4.7
	PRODUÇÃO	1 157 134	1 249 498	1 249 498	8.0	0.0	6.0	6.9
	REND. MÉDIO	22 225	22 854	22 854	2.8	0.0	--	--
MATO GROSSO	ÁREA I	17 973	19 120	18 527	3.1	-3.1	1.4	1.5
	ÁREA II	17 921	16 106	15 513	-13.4	-3.7	1.4	1.3
	PRODUÇÃO	266 563	237 073	227 599	-14.6	-4.0	1.4	1.3
	REND. MÉDIO	14 874	14 720	14 672	-1.4	-0.3	--	--
GOIÁS	ÁREA I	11 870	11 926	11 926	0.5	0.0	0.9	1.0
	ÁREA II	11 870	11 926	11 926	0.5	0.0	1.0	1.0
	PRODUÇÃO	188 400	188 322	188 322	-0.0	0.0	1.0	1.0
	REND. MÉDIO	15 872	15 791	15 791	-0.5	0.0	--	--
DISTRITO FEDERAL	ÁREA I	1 250	1 250	1 250	0.0	0.0	0.1	0.1
	ÁREA II	1 250	1 250	1 250	0.0	0.0	0.1	0.1
	PRODUÇÃO	19 683	19 636	19 636	-0.2	0.0	0.1	0.1
	REND. MÉDIO	15 746	15 709	15 709	-0.2	0.0	--	--

Nota - Área (ha), Produção (t) e Rendimento Médio (kg/ha).

Para as Unidades da Federação que, por força do calendário agrícola, ainda não dispõem das estimativas iniciais, os dados correspondem a uma projeção obtida a partir das informações de anos anteriores.

ÁREA I é a área plantada.

ÁREA II é a área colhida ou a ser colhida.

Fonte: IBGE, Diretoria de Pesquisas, Coordenação de Estatísticas Agropecuárias, Levantamento Sistemático da Produção Agrícola, Janeiro/2024.

MILHO (em grão) - TOTAL

Janeiro 2024

GRANDES REGIÕES E UNIDADES DA FEDERAÇÃO	VARIÁVEL	SAFRA 2023	SAFRA 2024		VARIÇÃO (%)		PARTICIPAÇÃO	
			3º PROGNÓSTICO	JANEIRO	ANUAL	PROG/JAN	SAFRA 2023	SAFRA 2024
TOTAL	ÁREA I	22 290 452	21 243 068	21 217 447	-4.8	-0.1	100.0	100.0
	ÁREA II	22 104 334	21 127 182	21 100 441	-4.5	-0.1	100.0	100.0
	PRODUÇÃO	131 085 011	116 946 305	117 706 557	-10.2	0.7	100.0	100.0
	REND. MÉDIO	5 930	5 535	5 578	-5.9	0.8	--	--
NORTE	ÁREA I	1 274 174	1 305 620	1 380 612	8.4	5.7	5.7	6.5
	ÁREA II	1 273 901	1 305 320	1 377 902	8.2	5.6	5.8	6.5
	PRODUÇÃO	5 491 583	5 243 083	5 646 326	2.8	7.7	4.2	4.8
	REND. MÉDIO	4 311	4 017	4 098	-4.9	2.0	--	--
RONDÔNIA	ÁREA I	356 552	340 843	340 843	-4.4	0.0	1.6	1.6
	ÁREA II	356 373	340 843	340 843	-4.4	0.0	1.6	1.6
	PRODUÇÃO	1 704 245	1 525 325	1 525 325	-10.5	0.0	1.3	1.3
	REND. MÉDIO	4 782	4 475	4 475	-6.4	0.0	--	--
ACRE	ÁREA I	40 831	37 705	37 705	-7.7	0.0	0.2	0.2
	ÁREA II	40 831	37 705	37 705	-7.7	0.0	0.2	0.2
	PRODUÇÃO	139 308	119 841	119 841	-14.0	0.0	0.1	0.1
	REND. MÉDIO	3 412	3 178	3 178	-6.9	0.0	--	--
AMAZONAS	ÁREA I	3 450	693	693	-79.9	0.0	0.0	0.0
	ÁREA II	3 450	693	693	-79.9	0.0	0.0	0.0
	PRODUÇÃO	8 280	1 736	1 736	-79.0	0.0	0.0	0.0
	REND. MÉDIO	2 400	2 505	2 505	4.4	0.0	--	--
RORAIMA	ÁREA I	15 520	15 520	15 520	0.0	0.0	0.1	0.1
	ÁREA II	15 520	15 520	15 520	0.0	0.0	0.1	0.1
	PRODUÇÃO	97 390	45 458	45 458	-53.3	0.0	0.1	0.0
	REND. MÉDIO	6 275	2 929	2 929	-53.3	0.0	--	--
PARÁ	ÁREA I	440 965	498 020	496 865	12.7	-0.2	2.0	2.3
	ÁREA II	440 965	497 720	496 865	12.7	-0.2	2.0	2.4
	PRODUÇÃO	1 569 821	1 741 225	1 767 194	12.6	1.5	1.2	1.5
	REND. MÉDIO	3 560	3 498	3 557	-0.1	1.7	--	--
AMAPÁ	ÁREA I	2 388	2 361	2 361	-1.1	0.0	0.0	0.0
	ÁREA II	2 294	2 361	2 361	2.9	0.0	0.0	0.0
	PRODUÇÃO	2 217	2 261	2 261	2.0	0.0	0.0	0.0
	REND. MÉDIO	966	958	958	-0.8	0.0	--	--
TOCANTINS	ÁREA I	414 468	410 478	486 625	17.4	18.6	1.9	2.3
	ÁREA II	414 468	410 478	483 915	16.8	17.9	1.9	2.3
	PRODUÇÃO	1 970 322	1 807 237	2 184 511	10.9	20.9	1.5	1.9
	REND. MÉDIO	4 754	4 403	4 514	-5.0	2.5	--	--
NORDESTE	ÁREA I	3 025 489	2 813 014	2 751 878	-9.0	-2.2	13.6	13.0
	ÁREA II	2 848 501	2 735 389	2 674 253	-6.1	-2.2	12.9	12.7
	PRODUÇÃO	9 863 382	8 672 572	8 279 444	-16.1	-4.5	7.5	7.0
	REND. MÉDIO	3 463	3 171	3 096	-10.6	-2.4	--	--
MARANHÃO	ÁREA I	531 643	519 676	504 846	-5.0	-2.9	2.4	2.4
	ÁREA II	531 643	519 676	504 846	-5.0	-2.9	2.4	2.4
	PRODUÇÃO	2 479 323	2 319 923	2 284 951	-7.8	-1.5	1.9	1.9
	REND. MÉDIO	4 664	4 464	4 526	-3.0	1.4	--	--
PIAUI	ÁREA I	602 284	506 110	459 751	-23.7	-9.2	2.7	2.2
	ÁREA II	587 849	506 110	459 751	-21.8	-9.2	2.7	2.2
	PRODUÇÃO	2 756 503	2 265 166	1 914 446	-30.5	-15.5	2.1	1.6
	REND. MÉDIO	4 689	4 476	4 164	-11.2	-7.0	--	--

MILHO (em grão) - TOTAL

Janeiro 2024

GRANDES REGIÕES E UNIDADES DA FEDERAÇÃO	VARIÁVEL	SAFRA 2023	SAFRA 2024		VARIÇÃO (%)		PARTICIPAÇÃO	
			3º PROGNÓSTICO	JANEIRO	ANUAL	PROG/JAN	SAFRA 2023	SAFRA 2024
CEARÁ	ÁREA I	600 328	604 267	604 320	0.7	0.0	2.7	2.8
	ÁREA II	599 608	604 267	604 320	0.8	0.0	2.7	2.9
	PRODUÇÃO	359 724	419 894	412 458	14.7	-1.8	0.3	0.4
	REND. MÉDIO	600	695	683	13.8	-1.7	--	--
RIO GRANDE DO NORTE	ÁREA I	65 984	66 232	66 232	0.4	0.0	0.3	0.3
	ÁREA II	44 262	48 071	48 071	8.6	0.0	0.2	0.2
	PRODUÇÃO	24 726	27 207	27 207	10.0	0.0	0.0	0.0
	REND. MÉDIO	559	566	566	1.3	0.0	--	--
PARAÍBA	ÁREA I	101 439	93 151	93 151	-8.2	0.0	0.5	0.4
	ÁREA II	89 775	93 151	93 151	3.8	0.0	0.4	0.4
	PRODUÇÃO	42 097	108 265	108 265	157.2	0.0	0.0	0.1
	REND. MÉDIO	469	1 162	1 162	147.8	0.0	--	--
PERNAMBUCO	ÁREA I	187 096	194 562	194 562	4.0	0.0	0.8	0.9
	ÁREA II	84 765	165 008	165 008	94.7	0.0	0.4	0.8
	PRODUÇÃO	46 331	104 007	104 007	124.5	0.0	0.0	0.1
	REND. MÉDIO	547	630	630	15.2	0.0	--	--
ALAGOAS	ÁREA I	53 803	61 564	61 564	14.4	0.0	0.2	0.3
	ÁREA II	32 597	61 564	61 564	88.9	0.0	0.1	0.3
	PRODUÇÃO	72 807	127 839	127 839	75.6	0.0	0.1	0.1
	REND. MÉDIO	2 234	2 077	2 077	-7.0	0.0	--	--
SERGIPE	ÁREA I	184 912	184 452	184 452	-0.2	0.0	0.8	0.9
	ÁREA II	180 002	179 542	179 542	-0.3	0.0	0.8	0.9
	PRODUÇÃO	986 951	914 407	914 407	-7.4	0.0	0.8	0.8
	REND. MÉDIO	5 483	5 093	5 093	-7.1	0.0	--	--
BAHIA	ÁREA I	698 000	583 000	583 000	-16.5	0.0	3.1	2.7
	ÁREA II	698 000	558 000	558 000	-20.1	0.0	3.2	2.6
	PRODUÇÃO	3 094 920	2 385 864	2 385 864	-22.9	0.0	2.4	2.0
	REND. MÉDIO	4 434	4 276	4 276	-3.6	0.0	--	--
SUDESTE	ÁREA I	2 029 116	1 995 153	1 990 017	-1.9	-0.3	9.1	9.4
	ÁREA II	2 027 296	1 959 889	1 956 043	-3.5	-0.2	9.2	9.3
	PRODUÇÃO	12 848 208	11 680 529	11 676 940	-9.1	-0.0	9.8	9.9
	REND. MÉDIO	6 338	5 960	5 970	-5.8	0.2	--	--
MINAS GERAIS	ÁREA I	1 228 588	1 201 909	1 196 889	-2.6	-0.4	5.5	5.6
	ÁREA II	1 228 338	1 170 175	1 166 445	-5.0	-0.3	5.6	5.5
	PRODUÇÃO	8 296 982	7 315 756	7 312 453	-11.9	-0.0	6.3	6.2
	REND. MÉDIO	6 755	6 252	6 269	-7.2	0.3	--	--
ESPÍRITO SANTO	ÁREA I	18 345	16 821	16 821	-8.3	0.0	0.1	0.1
	ÁREA II	18 305	16 821	16 821	-8.1	0.0	0.1	0.1
	PRODUÇÃO	67 412	59 889	59 889	-11.2	0.0	0.1	0.1
	REND. MÉDIO	3 683	3 560	3 560	-3.3	0.0	--	--
RIO DE JANEIRO	ÁREA I	2 237	2 307	2 191	-2.1	-5.0	0.0	0.0
	ÁREA II	2 237	2 307	2 191	-2.1	-5.0	0.0	0.0
	PRODUÇÃO	11 874	11 765	11 479	-3.3	-2.4	0.0	0.0
	REND. MÉDIO	5 308	5 100	5 239	-1.3	2.7	--	--
SÃO PAULO	ÁREA I	779 946	774 116	774 116	-0.7	0.0	3.5	3.6
	ÁREA II	778 416	770 586	770 586	-1.0	0.0	3.5	3.7
	PRODUÇÃO	4 471 940	4 293 119	4 293 119	-4.0	0.0	3.4	3.6
	REND. MÉDIO	5 745	5 571	5 571	-3.0	0.0	--	--

MILHO (em grão) - TOTAL

Janeiro 2024

GRANDES REGIÕES E UNIDADES DA FEDERAÇÃO	VARIÁVEL	SAFRA 2023	SAFRA 2024		VARIÇÃO (%)		PARTICIPAÇÃO	
			3º PROGNÓSTICO	JANEIRO	ANUAL	PROG/JAN	SAFRA 2023	SAFRA 2024
SUL	ÁREA I	3 909 446	3 827 442	3 827 242	-2.1	-0.0	17.5	18.0
	ÁREA II	3 902 464	3 824 745	3 824 545	-2.0	-0.0	17.7	18.1
	PRODUÇÃO	24 508 564	25 383 387	25 507 787	4.1	0.5	18.7	21.7
	REND. MÉDIO	6 280	6 637	6 669	6.2	0.5	--	--
PARANÁ	ÁREA I	2 758 800	2 694 200	2 694 000	-2.3	-0.0	12.4	12.7
	ÁREA II	2 758 800	2 694 200	2 694 000	-2.3	-0.0	12.5	12.8
	PRODUÇÃO	17 958 800	17 046 200	17 170 600	-4.4	0.7	13.7	14.6
	REND. MÉDIO	6 510	6 327	6 374	-2.1	0.7	--	--
SANTA CATARINA	ÁREA I	327 980	305 992	305 992	-6.7	0.0	1.5	1.4
	ÁREA II	327 836	305 759	305 759	-6.7	0.0	1.5	1.4
	PRODUÇÃO	2 589 386	2 419 201	2 419 201	-6.6	0.0	2.0	2.1
	REND. MÉDIO	7 898	7 912	7 912	0.2	0.0	--	--
RIO GRANDE DO SUL	ÁREA I	822 666	827 250	827 250	0.6	0.0	3.7	3.9
	ÁREA II	815 828	824 786	824 786	1.1	0.0	3.7	3.9
	PRODUÇÃO	3 960 378	5 917 986	5 917 986	49.4	0.0	3.0	5.0
	REND. MÉDIO	4 854	7 175	7 175	47.8	0.0	--	--
CENTRO-OESTE	ÁREA I	12 052 227	11 301 839	11 267 698	-6.5	-0.3	54.1	53.1
	ÁREA II	12 052 172	11 301 839	11 267 698	-6.5	-0.3	54.5	53.4
	PRODUÇÃO	78 373 274	65 966 734	66 596 060	-15.0	1.0	59.8	56.6
	REND. MÉDIO	6 503	5 837	5 910	-9.1	1.3	--	--
MATO GROSSO DO SUL	ÁREA I	2 398 946	2 399 541	2 399 541	0.0	0.0	10.8	11.3
	ÁREA II	2 398 891	2 399 541	2 399 541	0.0	0.0	10.9	11.4
	PRODUÇÃO	13 468 542	12 518 113	12 518 113	-7.1	0.0	10.3	10.6
	REND. MÉDIO	5 614	5 217	5 217	-7.1	0.0	--	--
MATO GROSSO	ÁREA I	7 496 161	6 741 915	6 707 774	-10.5	-0.5	33.6	31.6
	ÁREA II	7 496 161	6 741 915	6 707 774	-10.5	-0.5	33.9	31.8
	PRODUÇÃO	50 543 494	39 428 996	40 058 322	-20.7	1.6	38.6	34.0
	REND. MÉDIO	6 743	5 848	5 972	-11.4	2.1	--	--
GOIÁS	ÁREA I	2 101 620	2 102 383	2 102 383	0.0	0.0	9.4	9.9
	ÁREA II	2 101 620	2 102 383	2 102 383	0.0	0.0	9.5	10.0
	PRODUÇÃO	14 048 839	13 592 893	13 592 893	-3.2	0.0	10.7	11.5
	REND. MÉDIO	6 685	6 465	6 465	-3.3	0.0	--	--
DISTRITO FEDERAL	ÁREA I	55 500	58 000	58 000	4.5	0.0	0.2	0.3
	ÁREA II	55 500	58 000	58 000	4.5	0.0	0.3	0.3
	PRODUÇÃO	312 399	426 732	426 732	36.6	0.0	0.2	0.4
	REND. MÉDIO	5 629	7 357	7 357	30.7	0.0	--	--

Nota - Área (ha), Produção (t) e Rendimento Médio (kg/ha).

Para as Unidades da Federação que, por força do calendário agrícola, ainda não dispõem das estimativas iniciais, os dados correspondem a uma projeção obtida a partir das informações de anos anteriores.

ÁREA I é a área plantada.

ÁREA II é a área colhida ou a ser colhida.

Fonte: IBGE, Diretoria de Pesquisas, Coordenação de Estatísticas Agropecuárias, Levantamento Sistemático da Produção Agrícola, Janeiro/2024.

MILHO (em grão) 1ª safra

Janeiro 2024

GRANDES REGIÕES E UNIDADES DA FEDERAÇÃO	VARIÁVEL	SAFRA 2023	SAFRA 2024		VARIÇÃO (%)		PARTICIPAÇÃO	
			3º PROGNÓSTICO	JANEIRO	ANUAL	PROG/JAN	SAFRA 2023	SAFRA 2024
TOTAL	ÁREA I	5 312 116	5 017 150	4 905 757	-7.6	-2.2	100.0	100.0
	ÁREA II	5 173 335	4 916 249	4 803 736	-7.1	-2.3	100.0	100.0
	PRODUÇÃO	27 738 515	26 813 747	25 867 071	-6.7	-3.5	100.0	100.0
	REND. MÉDIO	5 362	5 454	5 385	0.4	-1.3	--	--
NORTE	ÁREA I	406 061	392 756	344 586	-15.1	-12.3	7.6	7.0
	ÁREA II	405 852	392 456	341 876	-15.8	-12.9	7.8	7.1
	PRODUÇÃO	1 540 305	1 340 145	1 140 810	-25.9	-14.9	5.6	4.4
	REND. MÉDIO	3 795	3 415	3 337	-12.1	-2.3	--	--
RONDÔNIA	ÁREA I	22 749	20 843	20 843	-8.4	0.0	0.4	0.4
	ÁREA II	22 634	20 843	20 843	-7.9	0.0	0.4	0.4
	PRODUÇÃO	82 543	75 325	75 325	-8.7	0.0	0.3	0.3
	REND. MÉDIO	3 647	3 614	3 614	-0.9	0.0	--	--
ACRE	ÁREA I	29 890	28 820	28 820	-3.6	0.0	0.6	0.6
	ÁREA II	29 890	28 820	28 820	-3.6	0.0	0.6	0.6
	PRODUÇÃO	90 371	81 086	81 086	-10.3	0.0	0.3	0.3
	REND. MÉDIO	3 023	2 814	2 814	-6.9	0.0	--	--
AMAZONAS	ÁREA I	3 450	693	693	-79.9	0.0	0.1	0.0
	ÁREA II	3 450	693	693	-79.9	0.0	0.1	0.0
	PRODUÇÃO	8 280	1 736	1 736	-79.0	0.0	0.0	0.0
	REND. MÉDIO	2 400	2 505	2 505	4.4	0.0	--	--
RORAIMA	ÁREA I	15 520	15 520	15 520	0.0	0.0	0.3	0.3
	ÁREA II	15 520	15 520	15 520	0.0	0.0	0.3	0.3
	PRODUÇÃO	97 390	45 458	45 458	-53.3	0.0	0.4	0.2
	REND. MÉDIO	6 275	2 929	2 929	-53.3	0.0	--	--
PARÁ	ÁREA I	205 420	197 875	196 770	-4.2	-0.6	3.9	4.0
	ÁREA II	205 420	197 575	196 770	-4.2	-0.4	4.0	4.1
	PRODUÇÃO	733 083	628 899	627 914	-14.3	-0.2	2.6	2.4
	REND. MÉDIO	3 569	3 183	3 191	-10.6	0.3	--	--
AMAPÁ	ÁREA I	2 388	2 361	2 361	-1.1	0.0	0.0	0.0
	ÁREA II	2 294	2 361	2 361	2.9	0.0	0.0	0.0
	PRODUÇÃO	2 217	2 261	2 261	2.0	0.0	0.0	0.0
	REND. MÉDIO	966	958	958	-0.8	0.0	--	--
TOCANTINS	ÁREA I	126 644	126 644	79 579	-37.2	-37.2	2.4	1.6
	ÁREA II	126 644	126 644	76 869	-39.3	-39.3	2.4	1.6
	PRODUÇÃO	526 421	505 380	307 030	-41.7	-39.2	1.9	1.2
	REND. MÉDIO	4 157	3 991	3 994	-3.9	0.1	--	--
NORDESTE	ÁREA I	2 088 502	1 930 974	1 910 987	-8.5	-1.0	39.3	39.0
	ÁREA II	1 957 272	1 864 834	1 844 847	-5.7	-1.1	37.8	38.4
	PRODUÇÃO	6 435 857	5 611 579	5 427 428	-15.7	-3.3	23.2	21.0
	REND. MÉDIO	3 288	3 009	2 942	-10.5	-2.2	--	--
MARANHÃO	ÁREA I	318 085	308 552	315 403	-0.8	2.2	6.0	6.4
	ÁREA II	318 085	308 552	315 403	-0.8	2.2	6.1	6.6
	PRODUÇÃO	1 595 164	1 461 652	1 538 327	-3.6	5.2	5.8	5.9
	REND. MÉDIO	5 015	4 737	4 877	-2.8	3.0	--	--
PIAUÍ	ÁREA I	456 325	419 817	392 926	-13.9	-6.4	8.6	8.0
	ÁREA II	441 890	419 817	392 926	-11.1	-6.4	8.5	8.2
	PRODUÇÃO	2 046 297	1 831 427	1 578 037	-22.9	-13.8	7.4	6.1
	REND. MÉDIO	4 631	4 362	4 016	-13.3	-7.9	--	--

MILHO (em grão) 1ª safra

Janeiro 2024

GRANDES REGIÕES E UNIDADES DA FEDERAÇÃO	VARIÁVEL	SAFRA 2023	SAFRA 2024		VARIACÃO (%)		PARTICIPAÇÃO	
			3º PROGNÓSTICO	JANEIRO	ANUAL	PROG/JAN	SAFRA 2023	SAFRA 2024
CEARÁ	ÁREA I	600 188	604 167	604 220	0.7	0.0	11.3	12.3
	ÁREA II	599 468	604 167	604 220	0.8	0.0	11.6	12.6
	PRODUÇÃO	358 638	419 144	411 708	14.8	-1.8	1.3	1.6
	REND. MÉDIO	598	694	681	13.9	-1.9	--	--
RIO GRANDE DO NORTE	ÁREA I	65 984	66 232	66 232	0.4	0.0	1.2	1.4
	ÁREA II	44 262	48 071	48 071	8.6	0.0	0.9	1.0
	PRODUÇÃO	24 726	27 207	27 207	10.0	0.0	0.1	0.1
	REND. MÉDIO	559	566	566	1.3	0.0	--	--
PARAÍBA	ÁREA I	101 439	93 151	93 151	-8.2	0.0	1.9	1.9
	ÁREA II	89 775	93 151	93 151	3.8	0.0	1.7	1.9
	PRODUÇÃO	42 097	108 265	108 265	157.2	0.0	0.2	0.4
	REND. MÉDIO	469	1 162	1 162	147.8	0.0	--	--
PERNAMBUCO	ÁREA I	118 481	126 055	126 055	6.4	0.0	2.2	2.6
	ÁREA II	35 792	103 076	103 076	188.0	0.0	0.7	2.1
	PRODUÇÃO	19 215	59 230	59 230	208.2	0.0	0.1	0.2
	REND. MÉDIO	537	575	575	7.1	0.0	--	--
BAHIA	ÁREA I	428 000	313 000	313 000	-26.9	0.0	8.1	6.4
	ÁREA II	428 000	288 000	288 000	-32.7	0.0	8.3	6.0
	PRODUÇÃO	2 349 720	1 704 654	1 704 654	-27.5	0.0	8.5	6.6
	REND. MÉDIO	5 490	5 919	5 919	7.8	0.0	--	--
SUDESTE	ÁREA I	1 020 468	973 909	968 773	-5.1	-0.5	19.2	19.7
	ÁREA II	1 020 148	942 145	938 299	-8.0	-0.4	19.7	19.5
	PRODUÇÃO	7 288 281	6 371 765	6 368 176	-12.6	-0.1	26.3	24.6
	REND. MÉDIO	7 144	6 763	6 787	-5.0	0.4	--	--
MINAS GERAIS	ÁREA I	698 308	671 689	666 669	-4.5	-0.7	13.1	13.6
	ÁREA II	698 058	639 955	636 225	-8.9	-0.6	13.5	13.2
	PRODUÇÃO	5 201 123	4 497 949	4 494 646	-13.6	-0.1	18.8	17.4
	REND. MÉDIO	7 451	7 029	7 065	-5.2	0.5	--	--
ESPÍRITO SANTO	ÁREA I	15 022	13 898	13 898	-7.5	0.0	0.3	0.3
	ÁREA II	14 982	13 898	13 898	-7.2	0.0	0.3	0.3
	PRODUÇÃO	50 112	46 505	46 505	-7.2	0.0	0.2	0.2
	REND. MÉDIO	3 345	3 346	3 346	0.0	0.0	--	--
RIO DE JANEIRO	ÁREA I	1 652	1 692	1 576	-4.6	-6.9	0.0	0.0
	ÁREA II	1 652	1 692	1 576	-4.6	-6.9	0.0	0.0
	PRODUÇÃO	7 688	7 411	7 125	-7.3	-3.9	0.0	0.0
	REND. MÉDIO	4 654	4 380	4 521	-2.9	3.2	--	--
SÃO PAULO	ÁREA I	305 486	286 630	286 630	-6.2	0.0	5.8	5.8
	ÁREA II	305 456	286 600	286 600	-6.2	0.0	5.9	6.0
	PRODUÇÃO	2 029 358	1 819 900	1 819 900	-10.3	0.0	7.3	7.0
	REND. MÉDIO	6 644	6 350	6 350	-4.4	0.0	--	--
SUL	ÁREA I	1 518 516	1 431 802	1 411 302	-7.1	-1.4	28.6	28.8
	ÁREA II	1 511 534	1 429 105	1 408 605	-6.8	-1.4	29.2	29.3
	PRODUÇÃO	10 274 893	11 301 814	10 867 514	5.8	-3.8	37.0	42.0
	REND. MÉDIO	6 798	7 908	7 715	13.5	-2.4	--	--
PARANÁ	ÁREA I	379 100	312 000	291 500	-23.1	-6.6	7.1	5.9
	ÁREA II	379 100	312 000	291 500	-23.1	-6.6	7.3	6.1
	PRODUÇÃO	3 782 300	3 046 200	2 611 900	-30.9	-14.3	13.6	10.1
	REND. MÉDIO	9 977	9 763	8 960	-10.2	-8.2	--	--

MILHO (em grão) 1ª safra

Janeiro 2024

GRANDES REGIÕES E UNIDADES DA FEDERAÇÃO	VARIÁVEL	SAFRA 2023	SAFRA 2024		VARIÇÃO (%)		PARTICIPAÇÃO	
			3º PROGNÓSTICO	JANEIRO	ANUAL	PROG/JAN	SAFRA 2023	SAFRA 2024
SANTA CATARINA	ÁREA I	316 750	292 552	292 552	-7.6	0.0	6.0	6.0
	ÁREA II	316 606	292 319	292 319	-7.7	0.0	6.1	6.1
	PRODUÇÃO	2 532 215	2 337 628	2 337 628	-7.7	0.0	9.1	9.0
	REND. MÉDIO	7 998	7 997	7 997	-0.0	0.0	--	--
RIO GRANDE DO SUL	ÁREA I	822 666	827 250	827 250	0.6	0.0	15.5	16.9
	ÁREA II	815 828	824 786	824 786	1.1	0.0	15.8	17.2
	PRODUÇÃO	3 960 378	5 917 986	5 917 986	49.4	0.0	14.3	22.9
	REND. MÉDIO	4 854	7 175	7 175	47.8	0.0	--	--
CENTRO-OESTE	ÁREA I	278 569	287 709	270 109	-3.0	-6.1	5.2	5.5
	ÁREA II	278 529	287 709	270 109	-3.0	-6.1	5.4	5.6
	PRODUÇÃO	2 199 179	2 188 444	2 063 143	-6.2	-5.7	7.9	8.0
	REND. MÉDIO	7 896	7 606	7 638	-3.3	0.4	--	--
MATO GROSSO DO SUL	ÁREA I	21 743	21 530	21 530	-1.0	0.0	0.4	0.4
	ÁREA II	21 703	21 530	21 530	-0.8	0.0	0.4	0.4
	PRODUÇÃO	178 832	173 456	173 456	-3.0	0.0	0.6	0.7
	REND. MÉDIO	8 240	8 056	8 056	-2.2	0.0	--	--
MATO GROSSO	ÁREA I	71 597	83 780	66 180	-7.6	-21.0	1.3	1.3
	ÁREA II	71 597	83 780	66 180	-7.6	-21.0	1.4	1.4
	PRODUÇÃO	422 898	517 311	392 010	-7.3	-24.2	1.5	1.5
	REND. MÉDIO	5 907	6 175	5 923	0.3	-4.1	--	--
GOIÁS	ÁREA I	172 729	167 399	167 399	-3.1	0.0	3.3	3.4
	ÁREA II	172 729	167 399	167 399	-3.1	0.0	3.3	3.5
	PRODUÇÃO	1 477 449	1 335 677	1 335 677	-9.6	0.0	5.3	5.2
	REND. MÉDIO	8 554	7 979	7 979	-6.7	0.0	--	--
DISTRITO FEDERAL	ÁREA I	12 500	15 000	15 000	20.0	0.0	0.2	0.3
	ÁREA II	12 500	15 000	15 000	20.0	0.0	0.2	0.3
	PRODUÇÃO	120 000	162 000	162 000	35.0	0.0	0.4	0.6
	REND. MÉDIO	9 600	10 800	10 800	12.5	0.0	--	--

Nota - Área (ha), Produção (t) e Rendimento Médio (kg/ha).

Para as Unidades da Federação que, por força do calendário agrícola, ainda não dispõem das estimativas iniciais, os dados correspondem a uma projeção obtida a partir das informações de anos anteriores.

ÁREA I é a área plantada.

ÁREA II é a área colhida ou a ser colhida.

Fonte: IBGE, Diretoria de Pesquisas, Coordenação de Estatísticas Agropecuárias, Levantamento Sistemático da Produção Agrícola, Janeiro/2024.

MILHO (em grão) 2ª safra

Janeiro 2024

GRANDES REGIÕES E UNIDADES DA FEDERAÇÃO	VARIÁVEL	SAFRA 2023	SAFRA 2024		VARIÇÃO (%)		PARTICIPAÇÃO	
			3º PROGNÓSTICO	JANEIRO	ANUAL	PROG/JAN	SAFRA 2023	SAFRA 2024
TOTAL	ÁREA I	16 978 336	16 225 918	16 311 690	-3.9	0.5	100.0	100.0
	ÁREA II	16 930 999	16 210 933	16 296 705	-3.7	0.5	100.0	100.0
	PRODUÇÃO	103 346 496	90 132 558	91 839 486	-11.1	1.9	100.0	100.0
	REND. MÉDIO	6 104	5 560	5 635	-7.7	1.3	--	--
NORTE	ÁREA I	868 113	912 864	1 036 026	19.3	13.5	5.1	6.4
	ÁREA II	868 049	912 864	1 036 026	19.4	13.5	5.1	6.4
	PRODUÇÃO	3 951 278	3 902 938	4 505 516	14.0	15.4	3.8	4.9
	REND. MÉDIO	4 552	4 275	4 349	-4.5	1.7	--	--
RONDÔNIA	ÁREA I	333 803	320 000	320 000	-4.1	0.0	2.0	2.0
	ÁREA II	333 739	320 000	320 000	-4.1	0.0	2.0	2.0
	PRODUÇÃO	1 621 702	1 450 000	1 450 000	-10.6	0.0	1.6	1.6
	REND. MÉDIO	4 859	4 531	4 531	-6.8	0.0	--	--
ACRE	ÁREA I	10 941	8 885	8 885	-18.8	0.0	0.1	0.1
	ÁREA II	10 941	8 885	8 885	-18.8	0.0	0.1	0.1
	PRODUÇÃO	48 937	38 755	38 755	-20.8	0.0	0.0	0.0
	REND. MÉDIO	4 473	4 362	4 362	-2.5	0.0	--	--
PARÁ	ÁREA I	235 545	300 145	300 095	27.4	-0.0	1.4	1.8
	ÁREA II	235 545	300 145	300 095	27.4	-0.0	1.4	1.8
	PRODUÇÃO	836 738	1 112 326	1 139 280	36.2	2.4	0.8	1.2
	REND. MÉDIO	3 552	3 706	3 796	6.9	2.4	--	--
TOCANTINS	ÁREA I	287 824	283 834	407 046	41.4	43.4	1.7	2.5
	ÁREA II	287 824	283 834	407 046	41.4	43.4	1.7	2.5
	PRODUÇÃO	1 443 901	1 301 857	1 877 481	30.0	44.2	1.4	2.0
	REND. MÉDIO	5 017	4 587	4 612	-8.1	0.5	--	--
NORDESTE	ÁREA I	936 987	882 040	840 891	-10.3	-4.7	5.5	5.2
	ÁREA II	891 229	870 555	829 406	-6.9	-4.7	5.3	5.1
	PRODUÇÃO	3 427 525	3 060 993	2 852 016	-16.8	-6.8	3.3	3.1
	REND. MÉDIO	3 846	3 516	3 439	-10.6	-2.2	--	--
MARANHÃO	ÁREA I	213 558	211 124	189 443	-11.3	-10.3	1.3	1.2
	ÁREA II	213 558	211 124	189 443	-11.3	-10.3	1.3	1.2
	PRODUÇÃO	884 159	858 271	746 624	-15.6	-13.0	0.9	0.8
	REND. MÉDIO	4 140	4 065	3 941	-4.8	-3.1	--	--
PIAÚÍ	ÁREA I	145 959	86 293	66 825	-54.2	-22.6	0.9	0.4
	ÁREA II	145 959	86 293	66 825	-54.2	-22.6	0.9	0.4
	PRODUÇÃO	710 206	433 739	336 409	-52.6	-22.4	0.7	0.4
	REND. MÉDIO	4 866	5 026	5 034	3.5	0.2	--	--
CEARÁ	ÁREA I	140	100	100	-28.6	0.0	0.0	0.0
	ÁREA II	140	100	100	-28.6	0.0	0.0	0.0
	PRODUÇÃO	1 086	750	750	-30.9	0.0	0.0	0.0
	REND. MÉDIO	7 757	7 500	7 500	-3.3	0.0	--	--
PERNAMBUCO	ÁREA I	68 615	68 507	68 507	-0.2	0.0	0.4	0.4
	ÁREA II	48 973	61 932	61 932	26.5	0.0	0.3	0.4
	PRODUÇÃO	27 116	44 777	44 777	65.1	0.0	0.0	0.0
	REND. MÉDIO	554	723	723	30.5	0.0	--	--
ALAGOAS	ÁREA I	53 803	61 564	61 564	14.4	0.0	0.3	0.4
	ÁREA II	32 597	61 564	61 564	88.9	0.0	0.2	0.4
	PRODUÇÃO	72 807	127 839	127 839	75.6	0.0	0.1	0.1
	REND. MÉDIO	2 234	2 077	2 077	-7.0	0.0	--	--

MILHO (em grão) 2ª safra

Janeiro 2024

GRANDES REGIÕES E UNIDADES DA FEDERAÇÃO	VARIÁVEL	SAFRA 2023	SAFRA 2024		VARIACÃO (%)		PARTICIPACÃO	
			3º PROGNÓSTICO	JANEIRO	ANUAL	PROG/JAN	SAFRA 2023	SAFRA 2024
SERGIPE	ÁREA I	184 912	184 452	184 452	-0.2	0.0	1.1	1.1
	ÁREA II	180 002	179 542	179 542	-0.3	0.0	1.1	1.1
	PRODUÇÃO	986 951	914 407	914 407	-7.4	0.0	1.0	1.0
	REND. MÉDIO	5 483	5 093	5 093	-7.1	0.0	--	--
BAHIA	ÁREA I	270 000	270 000	270 000	0.0	0.0	1.6	1.7
	ÁREA II	270 000	270 000	270 000	0.0	0.0	1.6	1.7
	PRODUÇÃO	745 200	681 210	681 210	-8.6	0.0	0.7	0.7
	REND. MÉDIO	2 760	2 523	2 523	-8.6	0.0	--	--
SUDESTE	ÁREA I	1 008 648	1 021 244	1 021 244	1.2	0.0	5.9	6.3
	ÁREA II	1 007 148	1 017 744	1 017 744	1.1	0.0	5.9	6.2
	PRODUÇÃO	5 559 927	5 308 764	5 308 764	-4.5	0.0	5.4	5.8
	REND. MÉDIO	5 520	5 216	5 216	-5.5	0.0	--	--
MINAS GERAIS	ÁREA I	530 280	530 220	530 220	-0.0	0.0	3.1	3.3
	ÁREA II	530 280	530 220	530 220	-0.0	0.0	3.1	3.3
	PRODUÇÃO	3 095 859	2 817 807	2 817 807	-9.0	0.0	3.0	3.1
	REND. MÉDIO	5 838	5 314	5 314	-9.0	0.0	--	--
ESPÍRITO SANTO	ÁREA I	3 323	2 923	2 923	-12.0	0.0	0.0	0.0
	ÁREA II	3 323	2 923	2 923	-12.0	0.0	0.0	0.0
	PRODUÇÃO	17 300	13 384	13 384	-22.6	0.0	0.0	0.0
	REND. MÉDIO	5 206	4 579	4 579	-12.0	0.0	--	--
RIO DE JANEIRO	ÁREA I	585	615	615	5.1	0.0	0.0	0.0
	ÁREA II	585	615	615	5.1	0.0	0.0	0.0
	PRODUÇÃO	4 186	4 354	4 354	4.0	0.0	0.0	0.0
	REND. MÉDIO	7 156	7 080	7 080	-1.1	0.0	--	--
SÃO PAULO	ÁREA I	474 460	487 486	487 486	2.7	0.0	2.8	3.0
	ÁREA II	472 960	483 986	483 986	2.3	0.0	2.8	3.0
	PRODUÇÃO	2 442 582	2 473 219	2 473 219	1.3	0.0	2.4	2.7
	REND. MÉDIO	5 164	5 110	5 110	-1.0	0.0	--	--
SUL	ÁREA I	2 390 930	2 395 640	2 415 940	1.0	0.8	14.1	14.8
	ÁREA II	2 390 930	2 395 640	2 415 940	1.0	0.8	14.1	14.8
	PRODUÇÃO	14 233 671	14 081 573	14 640 273	2.9	4.0	13.8	15.9
	REND. MÉDIO	5 953	5 878	6 060	1.8	3.1	--	--
PARANÁ	ÁREA I	2 379 700	2 382 200	2 402 500	1.0	0.9	14.0	14.7
	ÁREA II	2 379 700	2 382 200	2 402 500	1.0	0.9	14.1	14.7
	PRODUÇÃO	14 176 500	14 000 000	14 558 700	2.7	4.0	13.7	15.9
	REND. MÉDIO	5 957	5 877	6 060	1.7	3.1	--	--
SANTA CATARINA	ÁREA I	11 230	13 440	13 440	19.7	0.0	0.1	0.1
	ÁREA II	11 230	13 440	13 440	19.7	0.0	0.1	0.1
	PRODUÇÃO	57 171	81 573	81 573	42.7	0.0	0.1	0.1
	REND. MÉDIO	5 091	6 069	6 069	19.2	0.0	--	--
CENTRO-OESTE	ÁREA I	11 773 658	11 014 130	10 997 589	-6.6	-0.2	69.3	67.4
	ÁREA II	11 773 643	11 014 130	10 997 589	-6.6	-0.2	69.5	67.5
	PRODUÇÃO	76 174 095	63 778 290	64 532 917	-15.3	1.2	73.7	70.3
	REND. MÉDIO	6 470	5 791	5 868	-9.3	1.3	--	--
MATO GROSSO DO SUL	ÁREA I	2 377 203	2 378 011	2 378 011	0.0	0.0	14.0	14.6
	ÁREA II	2 377 188	2 378 011	2 378 011	0.0	0.0	14.0	14.6
	PRODUÇÃO	13 289 710	12 344 657	12 344 657	-7.1	0.0	12.9	13.4
	REND. MÉDIO	5 591	5 191	5 191	-7.2	0.0	--	--

MILHO (em grão) 2ª safra

Janeiro 2024

GRANDES REGIÕES E UNIDADES DA FEDERAÇÃO	VARIÁVEL	SAFRA 2023	SAFRA 2024		VARIÇÃO (%)		PARTICIPAÇÃO	
			3º PROGNÓSTICO	JANEIRO	ANUAL	PROG/JAN	SAFRA 2023	SAFRA 2024
MATO GROSSO	ÁREA I	7 424 564	6 658 135	6 641 594	-10.5	-0.2	43.7	40.7
	ÁREA II	7 424 564	6 658 135	6 641 594	-10.5	-0.2	43.9	40.8
	PRODUÇÃO	50 120 596	38 911 685	39 666 312	-20.9	1.9	48.5	43.2
	REND. MÉDIO	6 751	5 844	5 972	-11.5	2.2	--	--
GOIÁS	ÁREA I	1 928 891	1 934 984	1 934 984	0.3	0.0	11.4	11.9
	ÁREA II	1 928 891	1 934 984	1 934 984	0.3	0.0	11.4	11.9
	PRODUÇÃO	12 571 390	12 257 216	12 257 216	-2.5	0.0	12.2	13.3
	REND. MÉDIO	6 517	6 335	6 335	-2.8	0.0	--	--
DISTRITO FEDERAL	ÁREA I	43 000	43 000	43 000	0.0	0.0	0.3	0.3
	ÁREA II	43 000	43 000	43 000	0.0	0.0	0.3	0.3
	PRODUÇÃO	192 399	264 732	264 732	37.6	0.0	0.2	0.3
	REND. MÉDIO	4 474	6 157	6 157	37.6	0.0	--	--

Nota - Área (ha), Produção (t) e Rendimento Médio (kg/ha).

Para as Unidades da Federação que, por força do calendário agrícola, ainda não dispõem das estimativas iniciais, os dados correspondem a uma projeção obtida a partir das informações de anos anteriores.

ÁREA I é a área plantada.

ÁREA II é a área colhida ou a ser colhida.

Fonte: IBGE, Diretoria de Pesquisas, Coordenação de Estatísticas Agropecuárias, Levantamento Sistemático da Produção Agrícola, Janeiro/2024.

SOJA (em grão)

Janeiro 2024

GRANDES REGIÕES E UNIDADES DA FEDERAÇÃO	VARIÁVEL	SAFRA 2023	SAFRA 2024		VARIÇÃO (%)		PARTICIPAÇÃO	
			3º PROGNÓSTICO	JANEIRO	ANUAL	PROG/JAN	SAFRA 2023	SAFRA 2024
TOTAL	ÁREA I	44 224 709	44 943 711	45 114 205	2.0	0.4	100.0	100.0
	ÁREA II	44 219 269	44 633 051	44 779 134	1.3	0.3	100.0	100.0
	PRODUÇÃO	151 963 045	154 522 559	150 424 821	-1.0	-2.7	100.0	100.0
	REND. MÉDIO	3 437	3 462	3 359	-2.3	-3.0	--	--
NORTE	ÁREA I	3 041 558	3 079 855	3 178 052	4.5	3.2	6.9	7.0
	ÁREA II	3 040 838	3 079 855	3 178 051	4.5	3.2	6.9	7.1
	PRODUÇÃO	10 054 968	9 808 488	10 087 353	0.3	2.8	6.6	6.7
	REND. MÉDIO	3 307	3 185	3 174	-4.0	-0.3	--	--
RONDÔNIA	ÁREA I	589 983	550 000	550 000	-6.8	0.0	1.3	1.2
	ÁREA II	589 263	550 000	550 000	-6.7	0.0	1.3	1.2
	PRODUÇÃO	2 131 535	1 908 090	1 908 090	-10.5	0.0	1.4	1.3
	REND. MÉDIO	3 617	3 469	3 469	-4.1	0.0	--	--
ACRE	ÁREA I	12 010	13 120	13 120	9.2	0.0	0.0	0.0
	ÁREA II	12 010	13 120	13 120	9.2	0.0	0.0	0.0
	PRODUÇÃO	45 732	45 914	45 914	0.4	0.0	0.0	0.0
	REND. MÉDIO	3 808	3 500	3 500	-8.1	0.0	--	--
RORAIMA	ÁREA I	126 000	126 000	126 000	0.0	0.0	0.3	0.3
	ÁREA II	126 000	126 000	126 000	0.0	0.0	0.3	0.3
	PRODUÇÃO	453 600	276 696	276 696	-39.0	0.0	0.3	0.2
	REND. MÉDIO	3 600	2 196	2 196	-39.0	0.0	--	--
PARÁ	ÁREA I	1 001 039	1 085 953	1 112 853	11.2	2.5	2.3	2.5
	ÁREA II	1 001 039	1 085 953	1 112 853	11.2	2.5	2.3	2.5
	PRODUÇÃO	3 115 907	3 535 461	3 634 520	16.6	2.8	2.1	2.4
	REND. MÉDIO	3 113	3 256	3 266	4.9	0.3	--	--
AMAPÁ	ÁREA I	7 350	7 500	7 500	2.0	0.0	0.0	0.0
	ÁREA II	7 350	7 500	7 500	2.0	0.0	0.0	0.0
	PRODUÇÃO	19 536	21 100	21 100	8.0	0.0	0.0	0.0
	REND. MÉDIO	2 658	2 813	2 813	5.8	0.0	--	--
TOCANTINS	ÁREA I	1 305 176	1 297 282	1 368 579	4.9	5.5	3.0	3.0
	ÁREA II	1 305 176	1 297 282	1 368 578	4.9	5.5	3.0	3.1
	PRODUÇÃO	4 288 658	4 021 227	4 201 033	-2.0	4.5	2.8	2.8
	REND. MÉDIO	3 286	3 100	3 070	-6.6	-1.0	--	--
NORDESTE	ÁREA I	4 032 435	4 326 580	4 341 033	7.7	0.3	9.1	9.6
	ÁREA II	4 032 435	4 076 530	4 090 983	1.5	0.4	9.1	9.1
	PRODUÇÃO	14 756 410	14 662 230	14 660 786	-0.6	-0.0	9.7	9.7
	REND. MÉDIO	3 659	3 597	3 584	-2.0	-0.4	--	--
MARANHÃO	ÁREA I	1 171 923	1 242 661	1 207 910	3.1	-2.8	2.6	2.7
	ÁREA II	1 171 923	1 242 661	1 207 910	3.1	-2.8	2.7	2.7
	PRODUÇÃO	3 765 180	3 859 407	3 743 730	-0.6	-3.0	2.5	2.5
	REND. MÉDIO	3 213	3 106	3 099	-3.5	-0.2	--	--
PIAUI	ÁREA I	944 869	1 033 570	1 082 554	14.6	4.7	2.1	2.4
	ÁREA II	944 869	1 033 570	1 082 554	14.6	4.7	2.1	2.4
	PRODUÇÃO	3 387 609	3 649 283	3 764 306	11.1	3.2	2.2	2.5
	REND. MÉDIO	3 585	3 531	3 477	-3.0	-1.5	--	--
CEARÁ	ÁREA I	4 944	3 884	4 104	-17.0	5.7	0.0	0.0
	ÁREA II	4 944	3 884	4 104	-17.0	5.7	0.0	0.0
	PRODUÇÃO	19 113	15 271	15 711	-17.8	2.9	0.0	0.0
	REND. MÉDIO	3 866	3 932	3 828	-1.0	-2.6	--	--

SOJA (em grão)

Janeiro 2024

GRANDES REGIÕES E UNIDADES DA FEDERAÇÃO	VARIÁVEL	SAFRA 2023	SAFRA 2024		VARIÇÃO (%)		PARTICIPAÇÃO	
			3º PROGNÓSTICO	JANEIRO	ANUAL	PROG/JAN	SAFRA 2023	SAFRA 2024
ALAGOAS	ÁREA I	5 699	5 415	5 415	-5.0	0.0	0.0	0.0
	ÁREA II	5 699	5 415	5 415	-5.0	0.0	0.0	0.0
	PRODUÇÃO	18 568	17 619	17 619	-5.1	0.0	0.0	0.0
	REND. MÉDIO	3 258	3 254	3 254	-0.1	0.0	--	--
BAHIA	ÁREA I	1 905 000	2 041 050	2 041 050	7.1	0.0	4.3	4.5
	ÁREA II	1 905 000	1 791 000	1 791 000	-6.0	0.0	4.3	4.0
	PRODUÇÃO	7 565 940	7 120 650	7 119 420	-5.9	-0.0	5.0	4.7
	REND. MÉDIO	3 972	3 976	3 975	0.1	-0.0	--	--
SUDESTE	ÁREA I	3 511 482	3 565 624	3 565 074	1.5	-0.0	7.9	7.9
	ÁREA II	3 511 262	3 558 025	3 557 475	1.3	-0.0	7.9	7.9
	PRODUÇÃO	13 370 561	13 064 124	13 060 789	-2.3	-0.0	8.8	8.7
	REND. MÉDIO	3 808	3 672	3 671	-3.6	-0.0	--	--
MINAS GERAIS	ÁREA I	2 214 362	2 261 125	2 260 575	2.1	-0.0	5.0	5.0
	ÁREA II	2 214 362	2 261 125	2 260 575	2.1	-0.0	5.0	5.0
	PRODUÇÃO	8 459 161	8 358 924	8 355 589	-1.2	-0.0	5.6	5.6
	REND. MÉDIO	3 820	3 697	3 696	-3.2	-0.0	--	--
SÃO PAULO	ÁREA I	1 297 120	1 304 499	1 304 499	0.6	0.0	2.9	2.9
	ÁREA II	1 296 900	1 296 900	1 296 900	0.0	0.0	2.9	2.9
	PRODUÇÃO	4 911 400	4 705 200	4 705 200	-4.2	0.0	3.2	3.1
	REND. MÉDIO	3 787	3 628	3 628	-4.2	0.0	--	--
SUL	ÁREA I	13 253 389	13 375 655	13 339 855	0.7	-0.3	30.0	29.6
	ÁREA II	13 248 889	13 375 505	13 339 705	0.7	-0.3	30.0	29.8
	PRODUÇÃO	38 120 756	46 351 510	43 828 610	15.0	-5.4	25.1	29.1
	REND. MÉDIO	2 877	3 465	3 286	14.2	-5.2	--	--
PARANÁ	ÁREA I	5 834 000	5 858 100	5 822 300	-0.2	-0.6	13.2	12.9
	ÁREA II	5 834 000	5 858 100	5 822 300	-0.2	-0.6	13.2	13.0
	PRODUÇÃO	22 455 000	21 892 300	19 369 400	-13.7	-11.5	14.8	12.9
	REND. MÉDIO	3 849	3 737	3 327	-13.6	-11.0	--	--
SANTA CATARINA	ÁREA I	777 099	801 433	801 433	3.1	0.0	1.8	1.8
	ÁREA II	775 849	801 383	801 383	3.3	0.0	1.8	1.8
	PRODUÇÃO	2 972 269	3 012 334	3 012 334	1.3	0.0	2.0	2.0
	REND. MÉDIO	3 831	3 759	3 759	-1.9	0.0	--	--
RIO GRANDE DO SUL	ÁREA I	6 642 290	6 716 122	6 716 122	1.1	0.0	15.0	14.9
	ÁREA II	6 639 040	6 716 022	6 716 022	1.2	0.0	15.0	15.0
	PRODUÇÃO	12 693 487	21 446 876	21 446 876	69.0	0.0	8.4	14.3
	REND. MÉDIO	1 912	3 193	3 193	67.0	0.0	--	--
CENTRO-OESTE	ÁREA I	20 385 845	20 595 997	20 690 191	1.5	0.5	46.1	45.9
	ÁREA II	20 385 845	20 543 136	20 612 920	1.1	0.3	46.1	46.0
	PRODUÇÃO	75 660 350	70 636 207	68 787 283	-9.1	-2.6	49.8	45.7
	REND. MÉDIO	3 711	3 438	3 337	-10.1	-2.9	--	--
MATO GROSSO DO SUL	ÁREA I	3 884 468	4 013 351	4 013 351	3.3	0.0	8.8	8.9
	ÁREA II	3 884 468	4 013 351	4 013 351	3.3	0.0	8.8	9.0
	PRODUÇÃO	14 193 250	13 589 240	13 589 240	-4.3	0.0	9.3	9.0
	REND. MÉDIO	3 654	3 386	3 386	-7.3	0.0	--	--

SOJA (em grão)

Janeiro 2024

GRANDES REGIÕES E UNIDADES DA FEDERAÇÃO	VARIÁVEL	SAFRA 2023	SAFRA 2024		VARIÇÃO (%)		PARTICIPAÇÃO	
			3º PROGNÓSTICO	JANEIRO	ANUAL	PROG/JAN	SAFRA 2023	SAFRA 2024
MATO GROSSO	ÁREA I	11 981 285	12 003 554	12 097 748	1.0	0.8	27.1	26.8
	ÁREA II	11 981 285	11 996 554	12 066 338	0.7	0.6	27.1	26.9
	PRODUÇÃO	44 462 908	41 251 235	39 402 311	-11.4	-4.5	29.3	26.2
	REND. MÉDIO	3 711	3 439	3 265	-12.0	-5.1	--	--
GOIÁS	ÁREA I	4 435 092	4 496 092	4 496 092	1.4	0.0	10.0	10.0
	ÁREA II	4 435 092	4 450 231	4 450 231	0.3	0.0	10.0	9.9
	PRODUÇÃO	16 749 192	15 496 932	15 496 932	-7.5	0.0	11.0	10.3
	REND. MÉDIO	3 777	3 482	3 482	-7.8	0.0	--	--
DISTRITO FEDERAL	ÁREA I	85 000	83 000	83 000	-2.4	0.0	0.2	0.2
	ÁREA II	85 000	83 000	83 000	-2.4	0.0	0.2	0.2
	PRODUÇÃO	255 000	298 800	298 800	17.2	0.0	0.2	0.2
	REND. MÉDIO	3 000	3 600	3 600	20.0	0.0	--	--

Nota - Área (ha), Produção (t) e Rendimento Médio (kg/ha).

Para as Unidades da Federação que, por força do calendário agrícola, ainda não dispõem das estimativas iniciais, os dados correspondem a uma projeção obtida a partir das informações de anos anteriores.

ÁREA I é a área plantada.

ÁREA II é a área colhida ou a ser colhida.

Fonte: IBGE, Diretoria de Pesquisas, Coordenação de Estatísticas Agropecuárias, Levantamento Sistemático da Produção Agrícola, Janeiro/2024.

SORGO (em grão)

Janeiro 2024

GRANDES REGIÕES E UNIDADES DA FEDERAÇÃO	VARIÁVEL	SAFRA 2023	SAFRA 2024		VARIÇÃO (%)		PARTICIPAÇÃO	
			3º PROGNÓSTICO	JANEIRO	ANUAL	PROG/JAN	SAFRA 2023	SAFRA 2024
TOTAL	ÁREA I	1 321 481	1 291 164	1 256 063	-5.0	-2.7	100.0	100.0
	ÁREA II	1 321 481	1 291 164	1 248 383	-5.5	-3.3	100.0	100.0
	PRODUÇÃO	4 307 118	3 787 568	3 705 454	-14.0	-2.2	100.0	100.0
	REND. MÉDIO	3 259	2 933	2 968	-8.9	1.2	--	--
NORTE	ÁREA I	122 160	119 451	98 935	-19.0	-17.2	9.2	7.9
	ÁREA II	122 160	119 451	91 285	-25.3	-23.6	9.2	7.3
	PRODUÇÃO	272 265	243 677	203 472	-25.3	-16.5	6.3	5.5
	REND. MÉDIO	2 229	2 040	2 229	0.0	9.3	--	--
PARÁ	ÁREA I	23 045	23 045	22 295	-3.3	-3.3	1.7	1.8
	ÁREA II	23 045	23 045	22 295	-3.3	-3.3	1.7	1.8
	PRODUÇÃO	65 765	63 854	57 730	-12.2	-9.6	1.5	1.6
	REND. MÉDIO	2 854	2 771	2 589	-9.3	-6.6	--	--
TOCANTINS	ÁREA I	99 115	96 406	76 640	-22.7	-20.5	7.5	6.1
	ÁREA II	99 115	96 406	68 990	-30.4	-28.4	7.5	5.5
	PRODUÇÃO	206 500	179 823	145 742	-29.4	-19.0	4.8	3.9
	REND. MÉDIO	2 083	1 865	2 113	1.4	13.3	--	--
NORDESTE	ÁREA I	155 721	138 338	123 399	-20.8	-10.8	11.8	9.8
	ÁREA II	155 721	138 338	123 399	-20.8	-10.8	11.8	9.9
	PRODUÇÃO	257 244	240 165	195 579	-24.0	-18.6	6.0	5.3
	REND. MÉDIO	1 652	1 736	1 585	-4.1	-8.7	--	--
MARANHÃO	ÁREA I	10 208	10 212	10 257	0.5	0.4	0.8	0.8
	ÁREA II	10 208	10 212	10 257	0.5	0.4	0.8	0.8
	PRODUÇÃO	21 639	21 721	21 792	0.7	0.3	0.5	0.6
	REND. MÉDIO	2 120	2 127	2 125	0.2	-0.1	--	--
PIAÚÍ	ÁREA I	53 298	34 976	19 987	-62.5	-42.9	4.0	1.6
	ÁREA II	53 298	34 976	19 987	-62.5	-42.9	4.0	1.6
	PRODUÇÃO	116 983	91 691	47 031	-59.8	-48.7	2.7	1.3
	REND. MÉDIO	2 195	2 622	2 353	7.2	-10.3	--	--
CEARÁ	ÁREA I	1 405	800	805	-42.7	0.6	0.1	0.1
	ÁREA II	1 405	800	805	-42.7	0.6	0.1	0.1
	PRODUÇÃO	4 528	2 591	2 594	-42.7	0.1	0.1	0.1
	REND. MÉDIO	3 223	3 239	3 222	-0.0	-0.5	--	--
RIO GRANDE DO NORTE	ÁREA I	655	655	655	0.0	0.0	0.0	0.1
	ÁREA II	655	655	655	0.0	0.0	0.0	0.1
	PRODUÇÃO	559	557	557	-0.4	0.0	0.0	0.0
	REND. MÉDIO	853	850	850	-0.4	0.0	--	--
PERNAMBUCO	ÁREA I	5	1 545	1 545	30800.0	0.0	0.0	0.1
	ÁREA II	5	1 545	1 545	30800.0	0.0	0.0	0.1
	PRODUÇÃO	15	1 115	1 115	7333.3	0.0	0.0	0.0
	REND. MÉDIO	3 000	722	722	-75.9	0.0	--	--
BAHIA	ÁREA I	90 150	90 150	90 150	0.0	0.0	6.8	7.2
	ÁREA II	90 150	90 150	90 150	0.0	0.0	6.8	7.2
	PRODUÇÃO	113 520	122 490	122 490	7.9	0.0	2.6	3.3
	REND. MÉDIO	1 259	1 359	1 359	7.9	0.0	--	--
SUDESTE	ÁREA I	448 450	436 491	436 545	-2.7	0.0	33.9	34.8
	ÁREA II	448 450	436 491	436 515	-2.7	0.0	33.9	35.0
	PRODUÇÃO	1 712 972	1 493 917	1 494 112	-12.8	0.0	39.8	40.3
	REND. MÉDIO	3 820	3 423	3 423	-10.4	0.0	--	--

SORGO (em grão)

Janeiro 2024

GRANDES REGIÕES E UNIDADES DA FEDERAÇÃO	VARIÁVEL	SAFRA 2023	SAFRA 2024		VARIÇÃO (%)		PARTICIPAÇÃO	
			3º PROGNÓSTICO	JANEIRO	ANUAL	PROG/JAN	SAFRA 2023	SAFRA 2024
MINAS GERAIS	ÁREA I	344 356	337 551	337 605	-2.0	0.0	26.1	26.9
	ÁREA II	344 356	337 551	337 575	-2.0	0.0	26.1	27.0
	PRODUÇÃO	1 354 143	1 179 667	1 179 862	-12.9	0.0	31.4	31.8
	REND. MÉDIO	3 932	3 495	3 495	-11.1	0.0	--	--
SÃO PAULO	ÁREA I	104 094	98 940	98 940	-5.0	0.0	7.9	7.9
	ÁREA II	104 094	98 940	98 940	-5.0	0.0	7.9	7.9
	PRODUÇÃO	358 829	314 250	314 250	-12.4	0.0	8.3	8.5
	REND. MÉDIO	3 447	3 176	3 176	-7.9	0.0	--	--
SUL	ÁREA I	516	400	400	-22.5	0.0	0.0	0.0
	ÁREA II	516	400	400	-22.5	0.0	0.0	0.0
	PRODUÇÃO	1 583	1 337	1 337	-15.5	0.0	0.0	0.0
	REND. MÉDIO	3 068	3 342	3 342	8.9	0.0	--	--
RIO GRANDE DO SUL	ÁREA I	516	400	400	-22.5	0.0	0.0	0.0
	ÁREA II	516	400	400	-22.5	0.0	0.0	0.0
	PRODUÇÃO	1 583	1 337	1 337	-15.5	0.0	0.0	0.0
	REND. MÉDIO	3 068	3 342	3 342	8.9	0.0	--	--
CENTRO-OESTE	ÁREA I	594 634	596 484	596 784	0.4	0.1	45.0	47.5
	ÁREA II	594 634	596 484	596 784	0.4	0.1	45.0	47.8
	PRODUÇÃO	2 063 054	1 808 472	1 810 954	-12.2	0.1	47.9	48.9
	REND. MÉDIO	3 469	3 032	3 035	-12.5	0.1	--	--
MATO GROSSO DO SUL	ÁREA I	128 873	119 466	119 466	-7.3	0.0	9.8	9.5
	ÁREA II	128 873	119 466	119 466	-7.3	0.0	9.8	9.6
	PRODUÇÃO	466 462	333 083	333 083	-28.6	0.0	10.8	9.0
	REND. MÉDIO	3 620	2 788	2 788	-23.0	0.0	--	--
MATO GROSSO	ÁREA I	53 377	53 470	53 770	0.7	0.6	4.0	4.3
	ÁREA II	53 377	53 470	53 770	0.7	0.6	4.0	4.3
	PRODUÇÃO	151 992	154 788	157 270	3.5	1.6	3.5	4.2
	REND. MÉDIO	2 848	2 895	2 925	2.7	1.0	--	--
GOIÁS	ÁREA I	400 384	405 548	405 548	1.3	0.0	30.3	32.3
	ÁREA II	400 384	405 548	405 548	1.3	0.0	30.3	32.5
	PRODUÇÃO	1 397 800	1 245 001	1 245 001	-10.9	0.0	32.5	33.6
	REND. MÉDIO	3 491	3 070	3 070	-12.1	0.0	--	--
DISTRITO FEDERAL	ÁREA I	12 000	18 000	18 000	50.0	0.0	0.9	1.4
	ÁREA II	12 000	18 000	18 000	50.0	0.0	0.9	1.4
	PRODUÇÃO	46 800	75 600	75 600	61.5	0.0	1.1	2.0
	REND. MÉDIO	3 900	4 200	4 200	7.7	0.0	--	--

Nota - Área (ha), Produção (t) e Rendimento Médio (kg/ha).

Para as Unidades da Federação que, por força do calendário agrícola, ainda não dispõem das estimativas iniciais, os dados correspondem a uma projeção obtida a partir das informações de anos anteriores.

ÁREA I é a área plantada.

ÁREA II é a área colhida ou a ser colhida.

Fonte: IBGE, Diretoria de Pesquisas, Coordenação de Estatísticas Agropecuárias, Levantamento Sistemático da Produção Agrícola, Janeiro/2024.

TOMATE

Janeiro 2024

GRANDES REGIÕES E UNIDADES DA FEDERAÇÃO	VARIÁVEL	SAFRA 2023	SAFRA 2024		VARIACÃO (%)		PARTICIPAÇÃO	
			3º PROGNÓSTICO	JANEIRO	ANUAL	PROG/JAN	SAFRA 2023	SAFRA 2024
TOTAL	ÁREA I	56 007	55 816	55 735	-0.5	-0.1	100.0	100.0
	ÁREA II	55 767	55 726	55 645	-0.2	-0.1	100.0	100.0
	PRODUÇÃO	3 915 209	4 132 624	4 114 422	5.1	-0.4	100.0	100.0
	REND. MÉDIO	70 207	74 160	73 941	5.3	-0.3	--	--
NORTE	ÁREA I	488	542	541	10.9	-0.2	0.9	1.0
	ÁREA II	485	541	540	11.3	-0.2	0.9	1.0
	PRODUÇÃO	12 832	13 814	13 491	5.1	-2.3	0.3	0.3
	REND. MÉDIO	26 458	25 534	24 983	-5.6	-2.2	--	--
RONDÔNIA	ÁREA I	172	231	231	34.3	0.0	0.3	0.4
	ÁREA II	169	230	230	36.1	0.0	0.3	0.4
	PRODUÇÃO	5 818	7 216	7 216	24.0	0.0	0.1	0.2
	REND. MÉDIO	34 426	31 374	31 374	-8.9	0.0	--	--
AMAZONAS	ÁREA I	8	3	3	-62.5	0.0	0.0	0.0
	ÁREA II	8	3	3	-62.5	0.0	0.0	0.0
	PRODUÇÃO	66	26	26	-60.6	0.0	0.0	0.0
	REND. MÉDIO	8 250	8 667	8 667	5.1	0.0	--	--
RORAIMA	ÁREA I	150	150	150	0.0	0.0	0.3	0.3
	ÁREA II	150	150	150	0.0	0.0	0.3	0.3
	PRODUÇÃO	3 160	2 704	2 704	-14.4	0.0	0.1	0.1
	REND. MÉDIO	21 067	18 027	18 027	-14.4	0.0	--	--
PARÁ	ÁREA I	158	158	157	-0.6	-0.6	0.3	0.3
	ÁREA II	158	158	157	-0.6	-0.6	0.3	0.3
	PRODUÇÃO	3 788	3 868	3 545	-6.4	-8.4	0.1	0.1
	REND. MÉDIO	23 975	24 481	22 580	-5.8	-7.8	--	--
NORDESTE	ÁREA I	9 991	9 503	9 394	-6.0	-1.1	17.8	16.9
	ÁREA II	9 848	9 500	9 391	-4.6	-1.1	17.7	16.9
	PRODUÇÃO	492 788	464 926	462 506	-6.1	-0.5	12.6	11.2
	REND. MÉDIO	50 039	48 940	49 250	-1.6	0.6	--	--
MARANHÃO	ÁREA I	168	248	136	-19.0	-45.2	0.3	0.2
	ÁREA II	168	248	136	-19.0	-45.2	0.3	0.2
	PRODUÇÃO	3 772	5 431	2 935	-22.2	-46.0	0.1	0.1
	REND. MÉDIO	22 452	21 899	21 581	-3.9	-1.5	--	--
PIAUI	ÁREA I	204	178	178	-12.7	0.0	0.4	0.3
	ÁREA II	204	178	178	-12.7	0.0	0.4	0.3
	PRODUÇÃO	6 598	5 532	5 532	-16.2	0.0	0.2	0.1
	REND. MÉDIO	32 343	31 079	31 079	-3.9	0.0	--	--
CEARÁ	ÁREA I	2 550	2 707	2 710	6.3	0.1	4.6	4.9
	ÁREA II	2 550	2 707	2 710	6.3	0.1	4.6	4.9
	PRODUÇÃO	184 809	190 339	190 415	3.0	0.0	4.7	4.6
	REND. MÉDIO	72 474	70 314	70 264	-3.0	-0.1	--	--
RIO GRANDE DO NORTE	ÁREA I	211	217	217	2.8	0.0	0.4	0.4
	ÁREA II	201	217	217	8.0	0.0	0.4	0.4
	PRODUÇÃO	6 082	6 788	6 788	11.6	0.0	0.2	0.2
	REND. MÉDIO	30 259	31 281	31 281	3.4	0.0	--	--
PARAÍBA	ÁREA I	891	695	695	-22.0	0.0	1.6	1.2
	ÁREA II	851	695	695	-18.3	0.0	1.5	1.2
	PRODUÇÃO	25 413	21 555	21 555	-15.2	0.0	0.6	0.5
	REND. MÉDIO	29 863	31 014	31 014	3.9	0.0	--	--

TOMATE

Janeiro 2024

GRANDES REGIÕES E UNIDADES DA FEDERAÇÃO	VARIÁVEL	SAFRA 2023	SAFRA 2024		VARIÇÃO (%)		PARTICIPAÇÃO	
			3º PROGNÓSTICO	JANEIRO	ANUAL	PROG/JAN	SAFRA 2023	SAFRA 2024
PERNAMBUCO	ÁREA I	1 551	1 040	1 040	-32.9	0.0	2.8	1.9
	ÁREA II	1 458	1 037	1 037	-28.9	0.0	2.6	1.9
	PRODUÇÃO	78 613	43 793	43 793	-44.3	0.0	2.0	1.1
	REND. MÉDIO	53 918	42 230	42 230	-21.7	0.0	--	--
ALAGOAS	ÁREA I	176	178	178	1.1	0.0	0.3	0.3
	ÁREA II	176	178	178	1.1	0.0	0.3	0.3
	PRODUÇÃO	7 895	9 171	9 171	16.2	0.0	0.2	0.2
	REND. MÉDIO	44 858	51 522	51 522	14.9	0.0	--	--
BAHIA	ÁREA I	4 240	4 240	4 240	0.0	0.0	7.6	7.6
	ÁREA II	4 240	4 240	4 240	0.0	0.0	7.6	7.6
	PRODUÇÃO	179 606	182 317	182 317	1.5	0.0	4.6	4.4
	REND. MÉDIO	42 360	42 999	42 999	1.5	0.0	--	--
SUDESTE	ÁREA I	23 718	23 417	23 451	-1.1	0.1	42.3	42.1
	ÁREA II	23 708	23 412	23 446	-1.1	0.1	42.5	42.1
	PRODUÇÃO	1 876 193	1 864 123	1 867 017	-0.5	0.2	47.9	45.4
	REND. MÉDIO	79 138	79 623	79 631	0.6	0.0	--	--
MINAS GERAIS	ÁREA I	7 485	7 159	7 159	-4.4	0.0	13.4	12.8
	ÁREA II	7 485	7 159	7 159	-4.4	0.0	13.4	12.9
	PRODUÇÃO	561 810	531 169	531 169	-5.5	0.0	14.3	12.9
	REND. MÉDIO	75 058	74 196	74 196	-1.1	0.0	--	--
ESPÍRITO SANTO	ÁREA I	2 352	2 276	2 276	-3.2	0.0	4.2	4.1
	ÁREA II	2 352	2 276	2 276	-3.2	0.0	4.2	4.1
	PRODUÇÃO	152 304	148 331	148 331	-2.6	0.0	3.9	3.6
	REND. MÉDIO	64 755	65 172	65 172	0.6	0.0	--	--
RIO DE JANEIRO	ÁREA I	1 898	2 004	2 038	7.4	1.7	3.4	3.7
	ÁREA II	1 898	2 004	2 038	7.4	1.7	3.4	3.7
	PRODUÇÃO	122 383	144 927	147 821	20.8	2.0	3.1	3.6
	REND. MÉDIO	64 480	72 319	72 532	12.5	0.3	--	--
SÃO PAULO	ÁREA I	11 983	11 978	11 978	-0.0	0.0	21.4	21.5
	ÁREA II	11 973	11 973	11 973	0.0	0.0	21.5	21.5
	PRODUÇÃO	1 039 696	1 039 696	1 039 696	0.0	0.0	26.6	25.3
	REND. MÉDIO	86 837	86 837	86 837	0.0	0.0	--	--
SUL	ÁREA I	8 003	8 073	8 073	0.9	0.0	14.3	14.5
	ÁREA II	7 920	7 992	7 992	0.9	0.0	14.2	14.4
	PRODUÇÃO	471 882	472 843	454 643	-3.7	-3.8	12.1	11.0
	REND. MÉDIO	59 581	59 165	56 887	-4.5	-3.9	--	--
PARANÁ	ÁREA I	4 000	4 000	4 000	0.0	0.0	7.1	7.2
	ÁREA II	4 000	4 000	4 000	0.0	0.0	7.2	7.2
	PRODUÇÃO	238 900	245 000	226 800	-5.1	-7.4	6.1	5.5
	REND. MÉDIO	59 725	61 250	56 700	-5.1	-7.4	--	--
SANTA CATARINA	ÁREA I	2 060	1 983	1 983	-3.7	0.0	3.7	3.6
	ÁREA II	1 980	1 903	1 903	-3.9	0.0	3.6	3.4
	PRODUÇÃO	132 859	123 263	123 263	-7.2	0.0	3.4	3.0
	REND. MÉDIO	67 101	64 773	64 773	-3.5	0.0	--	--
RIO GRANDE DO SUL	ÁREA I	1 943	2 090	2 090	7.6	0.0	3.5	3.7
	ÁREA II	1 940	2 089	2 089	7.7	0.0	3.5	3.8
	PRODUÇÃO	100 123	104 580	104 580	4.5	0.0	2.6	2.5
	REND. MÉDIO	51 610	50 062	50 062	-3.0	0.0	--	--

TOMATE

Janeiro 2024

GRANDES REGIÕES E UNIDADES DA FEDERAÇÃO	VARIÁVEL	SAFRA 2023	SAFRA 2024		VARIÇÃO (%)		PARTICIPAÇÃO	
			3º PROGNÓSTICO	JANEIRO	ANUAL	PROG/JAN	SAFRA 2023	SAFRA 2024
CENTRO-OESTE	ÁREA I	13 807	14 281	14 276	3.4	-0.0	24.7	25.6
	ÁREA II	13 806	14 281	14 276	3.4	-0.0	24.8	25.7
	PRODUÇÃO	1 061 514	1 316 918	1 316 765	24.0	-0.0	27.1	32.0
	REND. MÉDIO	76 888	92 215	92 236	20.0	0.0	--	--
MATO GROSSO DO SUL	ÁREA I	52	50	50	-3.8	0.0	0.1	0.1
	ÁREA II	51	50	50	-2.0	0.0	0.1	0.1
	PRODUÇÃO	1 729	1 671	1 671	-3.4	0.0	0.0	0.0
	REND. MÉDIO	33 902	33 420	33 420	-1.4	0.0	--	--
MATO GROSSO	ÁREA I	171	178	173	1.2	-2.8	0.3	0.3
	ÁREA II	171	178	173	1.2	-2.8	0.3	0.3
	PRODUÇÃO	3 538	3 842	3 689	4.3	-4.0	0.1	0.1
	REND. MÉDIO	20 690	21 584	21 324	3.1	-1.2	--	--
GOIÁS	ÁREA I	13 234	13 703	13 703	3.5	0.0	23.6	24.6
	ÁREA II	13 234	13 703	13 703	3.5	0.0	23.7	24.6
	PRODUÇÃO	1 028 441	1 283 663	1 283 663	24.8	0.0	26.3	31.2
	REND. MÉDIO	77 712	93 678	93 678	20.5	0.0	--	--
DISTRITO FEDERAL	ÁREA I	350	350	350	0.0	0.0	0.6	0.6
	ÁREA II	350	350	350	0.0	0.0	0.6	0.6
	PRODUÇÃO	27 806	27 742	27 742	-0.2	0.0	0.7	0.7
	REND. MÉDIO	79 446	79 263	79 263	-0.2	0.0	--	--

Nota - Área (ha), Produção (t) e Rendimento Médio (kg/ha).

Para as Unidades da Federação que, por força do calendário agrícola, ainda não dispõem das estimativas iniciais, os dados correspondem a uma projeção obtida a partir das informações de anos anteriores.

ÁREA I é a área plantada.

ÁREA II é a área colhida ou a ser colhida.

Fonte: IBGE, Diretoria de Pesquisas, Coordenação de Estatísticas Agropecuárias, Levantamento Sistemático da Produção Agrícola, Janeiro/2024.

TRIGO (em grão)

Janeiro 2024

GRANDES REGIÕES E UNIDADES DA FEDERAÇÃO	VARIÁVEL	SAFRA 2023	SAFRA 2024		VARIACÃO (%)		PARTICIPAÇÃO	
			3º PROGNÓSTICO	JANEIRO	ANUAL	PROG/JAN	SAFRA 2023	SAFRA 2024
TOTAL	ÁREA I	3 400 972	3 408 606	3 408 606	0.2	0.0	100.0	100.0
	ÁREA II	3 388 386	3 407 306	3 407 306	0.6	0.0	100.0	100.0
	PRODUÇÃO	7 753 911	10 311 226	10 311 226	33.0	0.0	100.0	100.0
	REND. MÉDIO	2 288	3 026	3 026	32.3	0.0	--	--
NORDESTE	ÁREA I	6 000	6 000	6 000	0.0	0.0	0.2	0.2
	ÁREA II	6 000	6 000	6 000	0.0	0.0	0.2	0.2
	PRODUÇÃO	35 112	34 818	34 818	-0.8	0.0	0.5	0.3
	REND. MÉDIO	5 852	5 803	5 803	-0.8	0.0	--	--
BAHIA	ÁREA I	6 000	6 000	6 000	0.0	0.0	0.2	0.2
	ÁREA II	6 000	6 000	6 000	0.0	0.0	0.2	0.2
	PRODUÇÃO	35 112	34 818	34 818	-0.8	0.0	0.5	0.3
	REND. MÉDIO	5 852	5 803	5 803	-0.8	0.0	--	--
SUDESTE	ÁREA I	266 795	287 700	287 700	7.8	0.0	7.8	8.4
	ÁREA II	266 795	286 400	286 400	7.3	0.0	7.9	8.4
	PRODUÇÃO	868 736	866 818	866 818	-0.2	0.0	11.2	8.4
	REND. MÉDIO	3 256	3 027	3 027	-7.0	0.0	--	--
MINAS GERAIS	ÁREA I	140 395	140 395	140 395	0.0	0.0	4.1	4.1
	ÁREA II	140 395	140 395	140 395	0.0	0.0	4.1	4.1
	PRODUÇÃO	459 229	439 826	439 826	-4.2	0.0	5.9	4.3
	REND. MÉDIO	3 271	3 133	3 133	-4.2	0.0	--	--
SÃO PAULO	ÁREA I	126 400	147 305	147 305	16.5	0.0	3.7	4.3
	ÁREA II	126 400	146 005	146 005	15.5	0.0	3.7	4.3
	PRODUÇÃO	409 507	426 992	426 992	4.3	0.0	5.3	4.1
	REND. MÉDIO	3 240	2 925	2 925	-9.7	0.0	--	--
SUL	ÁREA I	3 046 147	3 040 699	3 040 699	-0.2	0.0	89.6	89.2
	ÁREA II	3 033 561	3 040 699	3 040 699	0.2	0.0	89.5	89.2
	PRODUÇÃO	6 583 937	9 192 349	9 192 349	39.6	0.0	84.9	89.1
	REND. MÉDIO	2 170	3 023	3 023	39.3	0.0	--	--
PARANÁ	ÁREA I	1 407 800	1 410 000	1 410 000	0.2	0.0	41.4	41.4
	ÁREA II	1 407 800	1 410 000	1 410 000	0.2	0.0	41.5	41.4
	PRODUÇÃO	3 600 900	4 230 000	4 230 000	17.5	0.0	46.4	41.0
	REND. MÉDIO	2 558	3 000	3 000	17.3	0.0	--	--
SANTA CATARINA	ÁREA I	132 540	130 940	130 940	-1.2	0.0	3.9	3.8
	ÁREA II	129 445	130 940	130 940	1.2	0.0	3.8	3.8
	PRODUÇÃO	362 544	415 080	415 080	14.5	0.0	4.7	4.0
	REND. MÉDIO	2 801	3 170	3 170	13.2	0.0	--	--
RIO GRANDE DO SUL	ÁREA I	1 505 807	1 499 759	1 499 759	-0.4	0.0	44.3	44.0
	ÁREA II	1 496 316	1 499 759	1 499 759	0.2	0.0	44.2	44.0
	PRODUÇÃO	2 620 493	4 547 269	4 547 269	73.5	0.0	33.8	44.1
	REND. MÉDIO	1 751	3 032	3 032	73.2	0.0	--	--
CENTRO-OESTE	ÁREA I	82 030	74 207	74 207	-9.5	0.0	2.4	2.2
	ÁREA II	82 030	74 207	74 207	-9.5	0.0	2.4	2.2
	PRODUÇÃO	266 126	217 241	217 241	-18.4	0.0	3.4	2.1
	REND. MÉDIO	3 244	2 928	2 928	-9.7	0.0	--	--

TRIGO (em grão)

Janeiro 2024

GRANDES REGIÕES E UNIDADES DA FEDERAÇÃO	VARIÁVEL	SAFRA 2023	SAFRA 2024		VARIÇÃO (%)		PARTICIPAÇÃO	
			3º PROGNÓSTICO	JANEIRO	ANUAL	PROG/JAN	SAFRA 2023	SAFRA 2024
MATO GROSSO DO SUL	ÁREA I	48 877	38 062	38 062	-22.1	0.0	1.4	1.1
	ÁREA II	48 877	38 062	38 062	-22.1	0.0	1.4	1.1
	PRODUÇÃO	128 777	79 851	79 851	-38.0	0.0	1.7	0.8
	REND. MÉDIO	2 635	2 098	2 098	-20.4	0.0	--	--
GOIÁS	ÁREA I	29 953	29 145	29 145	-2.7	0.0	0.9	0.9
	ÁREA II	29 953	29 145	29 145	-2.7	0.0	0.9	0.9
	PRODUÇÃO	126 429	115 190	115 190	-8.9	0.0	1.6	1.1
	REND. MÉDIO	4 221	3 952	3 952	-6.4	0.0	--	--
DISTRITO FEDERAL	ÁREA I	3 200	7 000	7 000	118.8	0.0	0.1	0.2
	ÁREA II	3 200	7 000	7 000	118.8	0.0	0.1	0.2
	PRODUÇÃO	10 920	22 200	22 200	103.3	0.0	0.1	0.2
	REND. MÉDIO	3 412	3 171	3 171	-7.1	0.0	--	--

Nota - Área (ha), Produção (t) e Rendimento Médio (kg/ha).

Para as Unidades da Federação que, por força do calendário agrícola, ainda não dispõem das estimativas iniciais, os dados correspondem a uma projeção obtida a partir das informações de anos anteriores.

ÁREA I é a área plantada.

ÁREA II é a área colhida ou a ser colhida.

Fonte: IBGE, Diretoria de Pesquisas, Coordenação de Estatísticas Agropecuárias, Levantamento Sistemático da Produção Agrícola, Janeiro/2024.

UVA

Janeiro 2024

GRANDES REGIÕES E UNIDADES DA FEDERAÇÃO	VARIÁVEL	SAFRA 2023	SAFRA 2024		VARIÇÃO (%)		PARTICIPAÇÃO	
			3º PROGNÓSTICO	JANEIRO	ANUAL	PROG/JAN	SAFRA 2023	SAFRA 2024
TOTAL	ÁREA I	76 747	76 639	76 653	-0.1	0.0	100.0	100.0
	ÁREA II	75 973	75 922	75 925	-0.1	0.0	100.0	100.0
	PRODUÇÃO	1 719 630	1 633 157	1 633 150	-5.0	-0.0	100.0	100.0
	REND. MÉDIO	22 635	21 511	21 510	-5.0	-0.0	--	--
NORTE	ÁREA I	1	1	1	0.0	0.0	0.0	0.0
	ÁREA II	1	1	1	0.0	0.0	0.0	0.0
	PRODUÇÃO	11	12	11	0.0	-8.3	0.0	0.0
	REND. MÉDIO	11 000	12 000	11 000	0.0	-8.3	--	--
TOCANTINS	ÁREA I	1	1	1	0.0	0.0	0.0	0.0
	ÁREA II	1	1	1	0.0	0.0	0.0	0.0
	PRODUÇÃO	11	12	11	0.0	-8.3	0.0	0.0
	REND. MÉDIO	11 000	12 000	11 000	0.0	-8.3	--	--
NORDESTE	ÁREA I	11 286	10 453	10 453	-7.4	0.0	14.7	13.6
	ÁREA II	11 084	10 253	10 253	-7.5	0.0	14.6	13.5
	PRODUÇÃO	513 048	463 525	463 548	-9.6	0.0	29.8	28.4
	REND. MÉDIO	46 287	45 209	45 211	-2.3	0.0	--	--
PIAUI	ÁREA I	4	4	4	0.0	0.0	0.0	0.0
	ÁREA II	4	4	4	0.0	0.0	0.0	0.0
	PRODUÇÃO	80	80	80	0.0	0.0	0.0	0.0
	REND. MÉDIO	20 000	20 000	20 000	0.0	0.0	--	--
CEARÁ	ÁREA I	37	39	39	5.4	0.0	0.0	0.1
	ÁREA II	37	39	39	5.4	0.0	0.0	0.1
	PRODUÇÃO	923	946	969	5.0	2.4	0.1	0.1
	REND. MÉDIO	24 946	24 256	24 846	-0.4	2.4	--	--
PARAÍBA	ÁREA I	80	85	85	6.2	0.0	0.1	0.1
	ÁREA II	80	85	85	6.2	0.0	0.1	0.1
	PRODUÇÃO	1 600	1 700	1 700	6.2	0.0	0.1	0.1
	REND. MÉDIO	20 000	20 000	20 000	0.0	0.0	--	--
PERNAMBUCO	ÁREA I	9 096	8 256	8 256	-9.2	0.0	11.9	10.8
	ÁREA II	9 094	8 256	8 256	-9.2	0.0	12.0	10.9
	PRODUÇÃO	444 890	398 767	398 767	-10.4	0.0	25.9	24.4
	REND. MÉDIO	48 921	48 300	48 300	-1.3	0.0	--	--
BAHIA	ÁREA I	2 069	2 069	2 069	0.0	0.0	2.7	2.7
	ÁREA II	1 869	1 869	1 869	0.0	0.0	2.5	2.5
	PRODUÇÃO	65 555	62 032	62 032	-5.4	0.0	3.8	3.8
	REND. MÉDIO	35 075	33 190	33 190	-5.4	0.0	--	--
SUDESTE	ÁREA I	9 914	9 725	9 741	-1.7	0.2	12.9	12.7
	ÁREA II	9 884	9 696	9 701	-1.9	0.1	13.0	12.8
	PRODUÇÃO	185 298	190 246	190 257	2.7	0.0	10.8	11.6
	REND. MÉDIO	18 747	19 621	19 612	4.6	-0.0	--	--
MINAS GERAIS	ÁREA I	1 326	1 335	1 335	0.7	0.0	1.7	1.7
	ÁREA II	1 326	1 335	1 335	0.7	0.0	1.7	1.8
	PRODUÇÃO	20 127	20 357	20 357	1.1	0.0	1.2	1.2
	REND. MÉDIO	15 179	15 249	15 249	0.5	0.0	--	--
ESPÍRITO SANTO	ÁREA I	190	170	170	-10.5	0.0	0.2	0.2
	ÁREA II	188	170	170	-9.6	0.0	0.2	0.2
	PRODUÇÃO	2 955	2 734	2 734	-7.5	0.0	0.2	0.2
	REND. MÉDIO	15 718	16 082	16 082	2.3	0.0	--	--

UVA

Janeiro 2024

GRANDES REGIÕES E UNIDADES DA FEDERAÇÃO	VARIÁVEL	SAFRA 2023	SAFRA 2024		VARIÇÃO (%)		PARTICIPAÇÃO	
			3º PROGNÓSTICO	JANEIRO	ANUAL	PROG/JAN	SAFRA 2023	SAFRA 2024
RIO DE JANEIRO	ÁREA I	62	62	78	25.8	25.8	0.1	0.1
	ÁREA II	35	35	40	14.3	14.3	0.0	0.1
	PRODUÇÃO	83	162	173	108.4	6.8	0.0	0.0
	REND. MÉDIO	2 371	4 629	4 325	82.4	-6.6	--	--
SÃO PAULO	ÁREA I	8 336	8 158	8 158	-2.1	0.0	10.9	10.6
	ÁREA II	8 335	8 156	8 156	-2.1	0.0	11.0	10.7
	PRODUÇÃO	162 133	166 993	166 993	3.0	0.0	9.4	10.2
	REND. MÉDIO	19 452	20 475	20 475	5.3	0.0	--	--
SUL	ÁREA I	55 341	56 248	56 248	1.6	0.0	72.1	73.4
	ÁREA II	54 799	55 760	55 760	1.8	0.0	72.1	73.4
	PRODUÇÃO	1 017 474	975 660	975 660	-4.1	0.0	59.2	59.7
	REND. MÉDIO	18 567	17 497	17 497	-5.8	0.0	--	--
PARANÁ	ÁREA I	4 000	4 000	4 000	0.0	0.0	5.2	5.2
	ÁREA II	4 000	4 000	4 000	0.0	0.0	5.3	5.3
	PRODUÇÃO	56 912	56 700	56 700	-0.4	0.0	3.3	3.5
	REND. MÉDIO	14 228	14 175	14 175	-0.4	0.0	--	--
SANTA CATARINA	ÁREA I	3 773	3 765	3 765	-0.2	0.0	4.9	4.9
	ÁREA II	3 766	3 759	3 759	-0.2	0.0	5.0	5.0
	PRODUÇÃO	55 403	56 289	56 289	1.6	0.0	3.2	3.4
	REND. MÉDIO	14 711	14 974	14 974	1.8	0.0	--	--
RIO GRANDE DO SUL	ÁREA I	47 568	48 483	48 483	1.9	0.0	62.0	63.2
	ÁREA II	47 033	48 001	48 001	2.1	0.0	61.9	63.2
	PRODUÇÃO	905 159	862 671	862 671	-4.7	0.0	52.6	52.8
	REND. MÉDIO	19 245	17 972	17 972	-6.6	0.0	--	--
CENTRO-OESTE	ÁREA I	205	212	210	2.4	-0.9	0.3	0.3
	ÁREA II	205	212	210	2.4	-0.9	0.3	0.3
	PRODUÇÃO	3 799	3 714	3 674	-3.3	-1.1	0.2	0.2
	REND. MÉDIO	18 532	17 519	17 495	-5.6	-0.1	--	--
MATO GROSSO DO SUL	ÁREA I	5	5	5	0.0	0.0	0.0	0.0
	ÁREA II	5	5	5	0.0	0.0	0.0	0.0
	PRODUÇÃO	53	61	61	15.1	0.0	0.0	0.0
	REND. MÉDIO	10 600	12 200	12 200	15.1	0.0	--	--
MATO GROSSO	ÁREA I	18	17	15	-16.7	-11.8	0.0	0.0
	ÁREA II	18	17	15	-16.7	-11.8	0.0	0.0
	PRODUÇÃO	181	169	129	-28.7	-23.7	0.0	0.0
	REND. MÉDIO	10 056	9 941	8 600	-14.5	-13.5	--	--
GOIÁS	ÁREA I	125	133	133	6.4	0.0	0.2	0.2
	ÁREA II	125	133	133	6.4	0.0	0.2	0.2
	PRODUÇÃO	2 262	2 191	2 191	-3.1	0.0	0.1	0.1
	REND. MÉDIO	18 096	16 474	16 474	-9.0	0.0	--	--
DISTRITO FEDERAL	ÁREA I	57	57	57	0.0	0.0	0.1	0.1
	ÁREA II	57	57	57	0.0	0.0	0.1	0.1
	PRODUÇÃO	1 303	1 293	1 293	-0.8	0.0	0.1	0.1
	REND. MÉDIO	22 860	22 684	22 684	-0.8	0.0	--	--

Nota - Área (ha), Produção (t) e Rendimento Médio (kg/ha).

Para as Unidades da Federação que, por força do calendário agrícola, ainda não dispõem das estimativas iniciais, os dados correspondem a uma projeção obtida a partir das informações de anos anteriores.

ÁREA I é a área plantada.

ÁREA II é a área colhida ou a ser colhida.

Fonte: IBGE, Diretoria de Pesquisas, Coordenação de Estatísticas Agropecuárias, Levantamento Sistemático da Produção Agrícola, Janeiro/2024.

Colaboradores externos

Governo Federal

Companhia Nacional de Abastecimento - CONAB
Banco do Brasil - BB
Banco Central do Brasil - BACEN
Ministério da Agricultura, Pecuária e Abastecimento – MAPA
Empresa Brasileira de Pesquisa Agropecuária – EMBRAPA
Instituto Nacional de Colonização e Reforma Agrária – INCRA
Banco do Nordeste do Brasil S/A
Comissão Executiva do Plano da Lavoura Cacaueira - CEPLAC
Instituto Brasileiro do Meio Ambiente e dos Recursos Naturais Renováveis- IBAMA
Instituto Nacional de Meteorologia – INMET

Rondônia

Associação de Assistência Técnica e Extensão Rural - EMATER/RO
Comissão Executiva do Plano da Lavoura Cacaueira - CEPLAC/RO
Secretaria de Estado da Agricultura, Desenvolvimento, Regularização Fundiária – SEAGRI
Superintendência Federal de Agricultura - SFA/RO/MAPA
Agência de Defesa Sanitária Agrosilvopastoril de Rondônia – IDARON
BANCO DA AMAZÔNIA S.A. – BASA
Centro Gestor e Operacional do Sistema de Proteção da Amazônia – SIPAM
Secretaria de Estado de Planejamento Orçamento e Gestão – SEPOG

Acre

Secretaria de Estado de Produção e Agronegócio – SEPA
Secretaria de Estado de Planejamento e Gestão – SEPLAG
Federação da Agricultura e Pecuária do Estado do Acre- FAEAC
Superintendência Federal de Agricultura - SFA/Ac

Amazonas

Banco da Amazônia
Secretaria de Estado da Produção Rural
Secretaria de Estado de Planejamento, Desenvolvimento, Ciência, Tecnologia e Inovação
Secretaria de Estado do Meio Ambiente
Sindicato e Organização das Cooperativas do Estado do Amazonas - OCB-AM
Superintendência da Zona Franca de Manaus - SUFRAMA

Roraima

Agência de Defesa Agropecuária de Roraima - ADERR
Federação da Agricultura de Roraima - FAERR
Secretaria de Agricultura, Pecuária e Abastecimento
Secretaria Estadual de Planejamento do Estado de Roraima - SEPLAN
Secretaria de Planejamento e Desenvolvimento
Sindicato dos Trabalhadores e Trabalhadoras Rurais de Boa Vista - STTR-BV
Superintendência Federal de Agricultura

Pará

Agência de Defesa Agropecuária do Estado do Pará - ADEPARÁ
Empresa de Assistência Técnica e Extensão Rural do Estado do Pará – EMATER

Amapá

Banco da Amazônia
Centro de Pesquisa Agroflorestal do Amapá - CPAF-AP
Federação da Agricultura e Pecuária do Estado do Amapá - FAEAP
Instituto de Desenvolvimento Rural do Amapá - RURAP
Instituto de Estudos e Pesquisas do Estado do Amapá - IEPA
Instituto Nacional de Colonização e Reforma Agrária - INCRA
Secretaria de Planejamento e Desenvolvimento
Secretaria de Estado do Desenvolvimento Rural

Serviço Nacional de Aprendizagem Rural - SENAR
Superintendência Federal de Agricultura

Tocantins

Agência de Defesa Agropecuária do Estado do Tocantins - ADAPEC
Instituto de Desenvolvimento Rural do Estado do Tocantins - RURALTINS
Secretaria do Planejamento e Orçamento do Estado do Tocantins

Maranhão

Agência Estadual de Defesa Agropecuária – AGED
Agência Estadual de Pesquisa Agropecuária e Extensão Rural – AGERP
Empresa Brasileira de Pesquisas Agropecuárias – Embrapa Cocais
Federação da Agricultura e Pecuária do Maranhão - FAEMA
Instituto Maranhense de Estudos Socioeconômicos e Cartográficos – IMESC
Ministério da Agricultura – Superintendência Federal no Maranhão – SFA
Secretaria de Estado de Agricultura Familiar – SAF

Piauí

Agência de Defesa Agropecuária do Piauí - ADAPI
Instituto de Assistência Técnica de Extensão Rural do Piauí - EMATER
Secretaria de Estado do Desenvolvimento Rural

Ceará

Agência de Defesa Agropecuária – ADAGRI
Empresa de Assistência Técnica e Extensão Rural do Ceará - EMATERCE
Federação da Agricultura e Pecuária do Estado do Ceará – FAEC
Instituto de Desenvolvimento da Fruticultura e Agroindústria – Instituto Frutal
Instituto de Pesquisa e Estratégia Econômica do Ceará - IPECE
Instituto Caju do Brasil - ICB
Serviço de Agricultura Familiar e Cooperativismo – SEAF
Secretaria de Desenvolvimento Agrário do Ceará - SDA
Secretaria de Desenvolvimento Econômico e Trabalho do Estado do Ceará – SEDET

Rio Grande do Norte

Associação Norte-Rio-Grandense de Criadores do Rio Grande do Norte - ANORC
Instituto de Assistência Técnica e Extensão Rural do Rio Grande do Norte – EMATER
Empresa de Pesquisa Agropecuária do Rio Grande do Norte - EMPARN
Federação dos Trabalhadores Rurais Agricultores e Agricultoras Familiares do Estado do Rio Grande do Norte - FETARN
Instituto de Desenvolvimento Econômico e Meio Ambiente - IDEMA
Secretaria Estadual de Agricultura e Pesca
Serviço Brasileiro de Apoio às Micro e Pequenas Empresas - SEBRAE
Secretaria de Estado do Desenvolvimento Rural e da Agricultura Familiar – SEDRAF

Paraíba

Embrapa Algodão
Secretaria do Desenvolvimento da Agropecuária e da Pesca - ADAP
Empresa Paraibana de Pesquisa, Extensão Rural e Regularização Fundiária - EMPAER
Secretaria de Planejamento, Orçamento e Gestão - SEPLAG
Defesa Civil Estadual

Pernambuco

Companhia de Desenvolvimento dos Vales do São Francisco e do Parnaíba - CODEVASF
Empresa Brasileira de Pesquisa Agropecuária - EMBRAPA Semiárido
Instituto Agrônomo de Pernambuco - IPA

Alagoas

Secretaria de Estado do Planejamento, Gestão e Patrimônio - SEPLAG
Secretaria da Agricultura, Pecuária, Irrigação, Pesca e Aquicultura - SEAGRI
Agência de Defesa e Inspeção Agropecuária de Alagoas - ADEAL
Instituto de Inovação para o Desenvolvimento Rural Sustentável de Alagoas - EMATER

Sergipe

Empresa de Desenvolvimento Agropecuário de Sergipe- EMDAGRO
Secretaria de Estado da Agricultura, Desenvolvimento Agrário e Pesca - SEAGRI
Banco do Estado de Sergipe - BANESE
Superintendência Federal de Agricultura
Secretaria de Estado Geral de Governo - SEGG

Bahia

Secretaria da Agricultura, Pecuária, Irrigação, Pesca e Aquicultura - SEAGRI
Secretaria de Desenvolvimento Rural – DAS
Superintendência De Estudos Econômicos E Sociais - SEI
Federação da Agricultura e Pecuária – FAEB

Minas Gerais

Empresa de Assistência Técnica e Extensão Rural do Estado de Minas Gerais - EMATER
Federação de Agricultura e Pecuária do Estado de Minas Gerais - FAEMG
Centrais de Abastecimento de Minas Gerais - CEASA/MINAS
Empresa de Pesquisa Agropecuária de Minas Gerais - EPAMIG
Fundação João Pinheiro - FJP
Secretaria de Estado de Agricultura, Pecuária e Abastecimento - SEAPA
Instituto Mineiro de Agropecuária - IMA

Espírito Santo

Instituto Capixaba de Pesquisa e Extensão Rural – INCAPER
Instituto Jones do Santos Neves – IJSN
Secretaria Estadual de Agricultura – SAEG-ES
Organização das Cooperativas do Brasil – OCB-ES

Rio de Janeiro

Centrais de Abastecimento do Estado do Rio de Janeiro - CEASA/RJ
Fundação Centro Estadual de Estatísticas, Pesquisas e Formação de Servidores Públicos do Rio de Janeiro - CEPERJ
Empresa de Assistência Técnica e Extensão Rural do Estado do Rio de Janeiro - Emater-Rio
EMBRAPA – Empresa Brasileira de Pesquisa Agropecuária - Agroindústria de Alimentos
EMBRAPA-Solos - Empresa Brasileira de Pesquisa Agropecuária – Solos – CNPS
Federação da Agricultura, Pecuária e Pesca do Estado do Rio de Janeiro – Faerj
Fundação Instituto de Pesca do Estado do Rio de Janeiro - FIPERJ
Federação das Indústrias do Estado do Rio de Janeiro - FIRJAN
Empresa de Pesquisa Agropecuária do Estado do Rio de Janeiro - Pesagro-Rio
Secretaria de Estado de Agricultura, Pecuária, Pesca e Abastecimento (Conselho Estadual de Desenvolvimento Rural e Sustentável) - SEAPPA / CEDRUS.
Serviço de Apoio às Micro e Pequenas Empresas no Estado do Rio de Janeiro - SEBRAE/RJ

São Paulo

Associação Nacional dos Exportadores de Sucos Cítricos – CITRUSBR
Associação Paulista dos Produtores, Fornecedores e Consumidores de Florestas Plantadas – FLORESTAR SP;
Companhia de Entrepósitos e Armazéns Gerais de São Paulo – CEAGESP;
Duratex S.A.;
Fundação Sistema Estadual de Análise de Dados – FSEADE;
Instituto de Economia Agrícola – IEA, da Secretaria de Agricultura e Abastecimento do Estado de São Paulo – SAA-SP;
Sindicato Nacional da Indústria de Alimentação Animal – SINDIRAÇÕES;
União da Indústria de Cana de Açúcar – ÚNICA

Paraná

Secretaria de Estado da Agricultura e Abastecimento (SEAB) - Departamento de Economia Rural (DERAL);
- Organização das Cooperativas no Estado do Paraná - OCEPAR;
- Federação da Agricultura no Estado do Paraná - FAEP;
- Instituto Paranaense de Desenvolvimento Econômico e Social - IPARDES.

Santa Catarina

Empresa de Pesquisa Agropecuária e Extensão Rural de Santa Catarina - EPAGRI
Federação dos Trabalhadores na Agricultura do Estado de Santa Catarina - FETAESC
Sindicato e Organização das Cooperativas do Estado de Santa Catarina – OCESC

Rio Grande do Sul

Associação Riograndense de Empreendimento de Assistência Técnica e Extensão Rural - EMATER/RS -
(Coordenação de Planejamento - CPLAN)
Companhia Estadual de Silos e Armazéns - CESA
Departamento de Planejamento e Fomento Agrícola da Secretaria Estadual de Agricultura, Pecuária e
Agronegócio - DPFA
Federação da Agricultura do Estado do Rio Grande do Sul – FARSUL
Federação das Associações dos Municípios do RS – FAMURS
Federação das Cooperativas Agropecuárias do RS LTDA - FECOAGRO/RS
Federação dos Trabalhadores da Agricultura no RS - FETAG
Fundação Estadual de Proteção Ambiental “Henrique Luís Roessler/RS” - FEPAM
Instituto Riograndense do Arroz – IRGA
Departamento de Economia e Estatística da SEPLAG - DEE
Secretaria Estadual de Agricultura, Pecuária e Desenvolvimento Rural – SEAPDR/RS

Mato Grosso do Sul

Secretária do Estado da Fazenda – SEFAZ-MS
Secretária do Estado do Meio Ambiente, Desenvolvimento Econômico, Produção e Agricultura Familiar –
SEMAGRO-
Agência de Desenvolvimento Agrário e Extensão Rural – Agraer-MS
Associação dos Produtores de Bioenergia do Mato Grosso do Sul Biosul-MS
Agência Estadual Sanitária e Vegetal – IAGRO-MS
Superintendência Federal de Agricultura, Pecuária e Abastecimento – SFA-MS/MAPA
Federação da Agricultura e Pecuária do Estado de Mato Grosso do Sul – FAMASUL

Mato Grosso

Instituto Mato-grossense de Economia Agropecuária - IMEA
Associação Mato-grossense dos Produtores de Algodão - AMPA
Instituto de Defesa Agropecuária de Mato Grosso - INDEA/MT
Organização das Cooperativas do Brasil - OCB/MT
Universidade Federal de Mato Grosso - UFMT
Empresa Mato-grossense de Pesquisa, assistência e Extensão Rural - EMPAER
Secretaria de Planejamento e Gestão do Governo do Estado - SEPLAG
Secretaria de Estado e Desenvolvimento Econômico do Estado - SEDEC
Observatório do Agronegócio do Governo do Estado de Mato Grosso
Secretaria da Agricultura Familiar do Governo do Estado - SEAF
Associação dos Produtores de Feijão - APROFIR

Goiás

Agência Goiana de Assistência Técnica, Extensão Rural e Pesquisa Agropecuária - EMATER-GO
Agência Goiana de Defesa Agropecuária – Agrodefesa
Universidade Federal de Goiás – UFG
Federação da Agricultura e Pecuária de Goiás – FAEG
Associação Goiana dos Produtores de Algodão – AGOPA
Instituto Mauro Borges de Estatísticas e Estudos Socioeconômicos – IMB
Secretaria de Estado de Agricultura, Pecuária e Abastecimento – SEAPA

Distrito Federal

Centrais de Abastecimento do Distrito Federal - CEASA-DF
Cooperativa Agrícola do Rio Preto - COARP
Cooperativa Agropecuária da Região do Distrito Federal - COOPA-DF
Empresa de Assistência Técnica e Extensão Rural do Distrito Federal - EMATER-DF
Secretaria de Estado da Agric., Abast. e Desenv. Rural, Subsecretaria de Defesa Agropecuária

Chefes de Seção de Pesquisas Agropecuárias

UF	<i>Chefes / e-mail</i>	ENDEREÇO	TELEFONE(S)
RO	AIRTON JOSÉ DALPIAS airton.dalpias@ibge.gov.br	Av. Duque de Caxias, nº 1.223 CEP 78900-040, Porto Velho	(69) 3533-9812 / Voip 769-9812
AC	GARDENIA DE OLIVEIRA SALES gardenia.sales@ibge.gov.br	Av. Benjamin Constant, nº 506 CEP 69900-160, Rio Branco	(68) 3224-1540/1382/1490
AM	DIRLEY MENESES DO NASCIMENTO dirley.nascimento@ibge.gov.br	Av. São Jorge, 624, Bairro São Jorge, CEP 69033-180, Manaus	(92) 3306-2044 / 2068 Fax 3306-2044
RR	FRANCISCO CARLOS ALBERTO DA SILVA francisco.silva@ibge.gov.br	Av. Getúlio Vargas, 5795 - Centro CEP 69301-031, Boa Vista	(95) 3212-2108/2126 / Voip 795-2108
PA	THELMO ARAUJO DARIVA thelmo.dariva@ibge.gov.br	Av. Serzedelo Correa, 331 – Nazaré, CEP 66025-240, Belém	(91) 3202-5616 Fax 3202-5632
AP	RAUL TABAJARA LIMA E SILVA raul.silva@ibge.gov.br	Rua São José, 2342 - Central CEP 68900-120, Macapá	(96) 3082-2717
TO	RONIGLESE PEREIRA DE CARVALHO TITO roniglese.tito@ibge.gov.br	Quadra 108 Norte, Alameda 4 nº 38 CEP 77006-100, Palmas	(63) 3215-1907/2001 r 2030 Fax 3215-2101
MA	DIMITRI CASTELO BRANCO SANTOS Dimitri.santos@ibge.gov.br	Rua de Nazaré/Odylio Costa Filho 49 - 3ºand CEP 65010-410, São Luís	(98) 2106-6029/6042 / Voip 798-6029/6042
PI	PEDRO ANDRADE DE OLIVEIRA pedro.oliveira@ibge.gov.br	Rua Simplicio Mendes 436/N - Centro, CEP 64000-110, Teresina	(86) 2106 4166 / Fax 2106-4162
CE	REGINA LUCIA FEITOSA DIAS regina.dias@ibge.gov.br	Av. 13 de Maio 2901 – Benfica CEP 60040-531, Fortaleza	(85) 3464-5375/5376 Fax 3464-5369
RN	JOÃO MARIA DE GOIS JUNIOR Joao gois@ibge.gov.br	Pça Cívica (Antiga Pedro Velho,161) Bairro Petrópolis CEP59020-400 Natal	(84) 3203-6175/ VOIP: 784 6175
PB	JOSÉ RINALDO DE SOUZA José.souza@ibge.gov.br	Rua Irineu Pinto 94 – Centro CEP 58010-100, João Pessoa	(83) 2106-6635/6600 Fax 2106-6612
PE	REMONDE DE LOURDES GONDIM OLIVEIRA remonde.oliveira@ibge.gov.br	Pça Min. João Gonçalves de Souza s/n 4ªAla Sul, CEP 50670-900, Recife	(81) 3272-4050/4051 Fax 3272-4051
AL	WANDERSON JUNIO AZEVEDO DA SILVA wanderson.silva@ibge.gov.br	Av. Comendador Gustavo Paiva, 2789 Ed. Norcon Empresarial 2º and CEP 57031-360, Maceió	(82) 2123-4255 Fax 2123-4248
SE	HELLIE DE CASSIA NUNES MANSUR hellie.mansur@ibge.gov.br	Av Francisco Porto, 107 CEP 49025-230, Aracaju	(79) 3217-4357/ Fax 3217-6798
BA	RODRIGO GOMES ANUNCIACÃO rodrigo.anunciacao@ibge.gov.br	Av Estados Unidos nº50/4ºand, Comércio, CEP 40010-020, Salvador	(71) 3507-4700 ramais 2040/2062
MG	HUMBERTO SILVA AUGUSTO humberto.augusto@ibge.gov.br	Rua Oliveira 523, 4 and, sala s/n Cruzeiro CEP 30310-150, B. Horizonte	(31) 2105-2470 / 2471 / 2473
ES	DARCY ANDERSON DALTIO darcy.daltio@ibge.gov.br	Av. N. Governador Carlos Lindemberg, 596/Centro, CEP 29900-020, Vitória	(27) 3264-0128 / 3371-5857
RJ	MAURO ANDRÉ RATZSCH DE ANDREAZZI mauro.andreazzi@ibge.gov.br	Av. Beira Mar, 436, 5º and, Castelo, CEP 20021-060, Rio de Janeiro	(21) 2142-3777
SP	BIANCA SCHMID bianca.schmid@ibge.gov.br	Rua Urussuí 93/9ºand., Itaim Bibi CEP 04542-050, São Paulo	(11) 2105-8329
PR	JORGE MRYCZKA jorge.mryczka@ibge.gov.br	Rua Carlos de Carvalho 75 Conj. 22 CEP 80410-180, Curitiba	(41) 3595-4444
SC	JAIR AGUILAR QUARESMA Jair.quaresma@ibge.gov.br	Rua Tenente Silveira, 94/11ºandar CEP 88010-300, Florianópolis	(48) 3212-3202/3206 Fax 3212-3205
RS	FERNANDA ASSAIFE DE MELLO fernanda.mello@ibge.gov.br	Rua Augusto de Carvalho 1.205/4º and. CEP 90010-390, Porto Alegre	(51) 3778-5150/5152 Fax 3228-4116
MS	ALEXANDER BRUNO PEGORARE alexander.pegorare@ibge.gov.br	Rua Barão do Rio Branco 1.431 CEP 79002-174, Campo Grande	(67) 3320-4239 / Voip 727/4239
MT	PEDRO NESSI SNIZEK pedro.junior@ibge.gov.br	Av Ten Cel Duarte 407/1º andar CEP 78005-750, Cuiabá	(65) 3928-6135
GO	VANESSA CRISTINA LOPES vanessa.lopes@ibge.gov.br	Rua 85, 759 Setor Sul CEP 74605-020, Goiânia	(62) 3239-8131/8116 / Fax 3239-8104
DF	ELTON MENDES FIOR elton.fior@ibge.gov.br	SCRS 509 – Bloco A - Lojas 1/5 CEP 70360-510, Brasília	(61) 3319-2159/2125 Voip 761/ 2125/2159