



Indicadores IBGE

Levantamento Sistemático da Produção Agrícola

Estatística da Produção Agrícola

abril 2024

Publicado em 14/05/2024 às 9 horas

Indicadores IBGE

Presidente da República
Luiz Inácio Lula da Silva

Ministra do Planejamento e Orçamento
Simone Nassar Tebet

INSTITUTO BRASILEIRO DE GEOGRAFIA E ESTATÍSTICA - IBGE

Presidente
Marcio Pochmann

Diretora-Executiva
Flávia Vinhaes Santos

ÓRGÃOS ESPECÍFICOS SINGULARES

Diretoria de Pesquisas
Elizabeth Belo Hypólito

Diretoria de Geociências
Ivone Lopes Batista

Diretoria de Tecnologia da Informação
Marcos Vinícius Ferreira Mazoni

Centro de Documentação e Disseminação de Informações
José Daniel Castro da Silva

Escola Nacional de Ciências Estatísticas
Paulo de Martino Jannuzzi

UNIDADE RESPONSÁVEL

Diretoria de Pesquisas

Coordenação de Estatísticas Agropecuárias
Octávio Costa de Oliveira

EQUIPE de ANÁLISE

Carlos Antonio Almeida Barradas

Alexandre Pires Mata

Carlos Alfredo Barreto Guedes

Geremias de Mattos Fontes Neto

Adriana Helena Gama dos Santos

Paula Suelen Correa de Medeiros

Winícius Lima Wagner

Plano de divulgação:

Trabalho e Rendimento

Pesquisa mensal de emprego *

Pesquisa nacional por amostra de domicílios contínua

Agropecuária

Levantamento Sistemático da Produção Agrícola, Estatística da produção agrícola**

Estatística da produção pecuária**

Indústria

Pesquisa industrial mensal: produção física Brasil

Pesquisa industrial mensal: produção física regional

Pesquisa industrial mensal: emprego e salário ***

Comércio

Pesquisa mensal de comércio

Serviços

Pesquisa mensal de serviços

Índices, preços e custos

Índice de preços ao produtor – indústrias de transformação

Sistema nacional de índices de preços ao consumidor: IPCA-E

Sistema nacional de índices de preços ao consumidor: INPC - IPCA
Sistema nacional de pesquisa de custos e índices da construção civil

Contas nacionais trimestrais

Contas nacionais trimestrais: indicadores de volume e valores correntes

*O último fascículo divulgado corresponde a fevereiro de 2016.

Continuação de: Estatística da produção agropecuária, a partir de janeiro de 2006. A produção agrícola é composta do Levantamento Sistemático da Produção Agrícola. A produção pecuária é composta da Pesquisa Trimestral do Abate de Animais, da Pesquisa Trimestral do Leite, da Pesquisa Trimestral do Couro e da Produção de Ovos de Galinha. Iniciado em 1982, com a divulgação de indicadores sobre trabalho e rendimento, indústria e preços, o periódico **Indicadores IBGE passou a incorporar, no decorrer das décadas seguintes, informações sobre a agropecuária, contas nacionais trimestrais e serviços, visando contemplar as variadas demandas por estatísticas conjunturais para o País. Outros temas poderão ser abarcados futuramente, de acordo com as necessidades de informação identificadas. O periódico é subdividido em fascículos por temas específicos, que incluem tabelas de resultados, comentários e notas metodológicas. As informações apresentadas estão disponíveis em diferentes níveis geográficos: nacional, regional e metropolitano, variando por fascículo.

***O último fascículo divulgado corresponde a dezembro de 2015.

Sumário

1- PRODUÇÃO AGRÍCOLA 2024	04
1.1 – Estimativas de abril de 2024 em relação a março de 2024.....	04
1.2 – Estimativas de abril de 2024 em relação à safra de 2023.....	27

TABELAS DE RESULTADOS – PRODUÇÃO AGRÍCOLA 2024

1 Área de cereais, leguminosas e oleaginosas - comparação entre as safras 2023 e 2024 - Brasil e Grandes Regiões	28
2 Produção de cereais, leguminosas e oleaginosas - comparação entre as safras 2023 e 2024 - Brasil e Grandes Regiões	29
3 Área e produção de cereais, leguminosas e oleaginosas – Brasil, Grandes Regiões e Unidades da Federação – safra 2024	30
4 Área e produção de cereais, leguminosas e oleaginosas - segundo os produtos agrícolas – Brasil - safra 2024	31
5 Área, produção e rendimento médio – confronto entre as estimativas de abril de 2024 e de dezembro de 2023 - Brasil	32
6 Área, produção e rendimento médio – confronto entre a safra de 2023 e a estimativa para 2024 – Brasil	33

PRODUTOS

Algodão herbáceo (em caroço)	34
Arroz (em casca)	36
Banana	39
Batata-inglesa – total	42
Batata-inglesa - 1ª safra	44
Batata-inglesa - 2ª safra	45
Batata-inglesa - 3ª safra	47
Cacau (em amêndoa)	48
Café (em grão) - total	49
Café (em grão) - arábica	51
Café (em grão) - canephora	53
Cana-de-açúcar.....	55
Castanha-de-caju.....	58
Feijão (em grão) - total	61
Feijão (em grão) - 1ª safra	64
Feijão (em grão) - 2ª safra	67
Feijão (em grão)- 3ª safra	69
Fumo (em folha)	72
Laranja.....	74
Mandioca	77
Milho (em grão) - total	80
Milho (em grão) - 1ª safra	83
Milho (em grão) - 2ª safra	85
Soja (em grão)	88
Sorgo (em grão)	91
Tomate	93
Trigo (em grão).....	96
Uva.....	98

1 – PRODUÇÃO AGRÍCOLA 2024

1.1- Estimativas de abril de 2024 em relação a março de 2024

A estimativa de abril de 2024 para a safra nacional de cereais, leguminosas e oleaginosas¹ alcançou **299,6 milhões de toneladas**², 5,0% menor que a obtida em 2023 (315,4 milhões de toneladas), redução de 15,8 milhões de toneladas. Em relação ao mês anterior, houve crescimento de 1,2 milhão de toneladas (0,4%). A área a ser colhida foi de 77,9 milhões de hectares, apresentando estabilidade frente à área colhida em 2023 (0,0%), crescimento de 9,4 mil hectares. Em relação ao mês anterior, a área a ser colhida apresentou crescimento de 134 891 hectares (0,2%).

O arroz, o milho e a soja são os três principais produtos deste grupo, que, somados, representam 91,6% da estimativa da produção e respondem por 87,0% da área a ser colhida. Em relação ao ano anterior, houve acréscimos de 10,9% na área a ser colhida do algodão herbáceo (em caroço), de 4,6% na do arroz em casca, de 5,9% na do feijão e de 2,5% na da soja, ocorrendo declínios de 5,5% na área do milho (reduções de 8,0% no milho 1ª safra e de 4,8% no milho 2ª safra), de 7,5% na do trigo e de 4,3% na do sorgo. No que se refere à produção, ocorrem acréscimos, de 7,7% para o algodão herbáceo (em caroço), de 2,0% para o arroz, de 11,1% para o feijão e de 27,0% para o trigo, e decréscimos de 2,4% para a soja, de 6,8% para o sorgo e de 11,7% para o milho (reduções de 13,5% no milho de 1ª safra e de 11,2% no milho de 2ª safra).

Para a soja, a estimativa de produção foi de 148,3 milhões de toneladas. Quanto ao milho, a estimativa foi de 115,8 milhões de toneladas (24,0 milhões de toneladas de milho na 1ª safra e 91,8 milhões de toneladas de milho na 2ª safra). A produção do arroz foi estimada em 10,5 milhões de toneladas; a do trigo em 9,8 milhões de toneladas; a do algodão herbáceo (em caroço) em 8,3 milhões de toneladas; e a do sorgo, em 4,0 milhões de toneladas.

A estimativa da produção de cereais, leguminosas e oleaginosas apresentou variação anual positiva para duas Grandes Regiões: a Sul (8,3%) e a Norte (7,6%). Houve variação anual negativa para as demais: a Centro-Oeste (-12,2%), a Sudeste (-10,5%) e a Nordeste (-3,1%). Quanto à variação mensal, apresentou crescimento a Nordeste (1,2%), a Norte (5,8%) e a Centro-Oeste (0,9%), enquanto as demais apresentaram declínio: a Sudeste (-1,9%) e a Sul (-0,9%).

Tabela 1. Produção e variação anual - Brasil e Grandes Regiões				
Grande Região	Produção 2023 (t)	Produção 2024 (t)	Variação (%)	
Brasil	315.386.300	299.573.644	-5,0	
Centro-Oeste	161.068.641	141.447.553	-12,2	
Sul	79.862.018	86.450.735	8,3	
Sudeste	30.669.768	27.437.075	-10,5	
Nordeste	26.961.133	26.133.220	-3,1	
Norte	16.824.740	18.105.061	7,6	

Fonte: IBGE, Diretoria de Pesquisas, Coordenação de Estatísticas Agropecuárias, Levantamento Sistemático da Produção Agrícola - abril/2024.

¹ Produtos: algodão herbáceo (caroço de algodão), amendoim (em casca), arroz (em casca), feijão (em grão), mamona (em baga), milho (em grão), soja (em grão), aveia (em grão), centeio (em grão), cevada (em grão), girassol (em grão), sorgo (em grão), trigo (em grão) e triticale (em grão).

² Em atenção às demandas dos usuários de informação de safra, os levantamentos de Cereais, leguminosas e oleaginosas foram realizados em estreita colaboração com a Companhia Nacional de Abastecimento - Conab, órgão do Ministério de Agricultura, Pecuária e Abastecimento – MAPA, continuando um processo de harmonização das estimativas oficiais de safra, iniciado em outubro de 2007, das principais lavouras brasileiras.

Gráfico 1. Variação relativa da produção agrícola (%). Brasil, abril e março de 2024, segundo as Unidades da Federação. Brasil, abril de 2024.

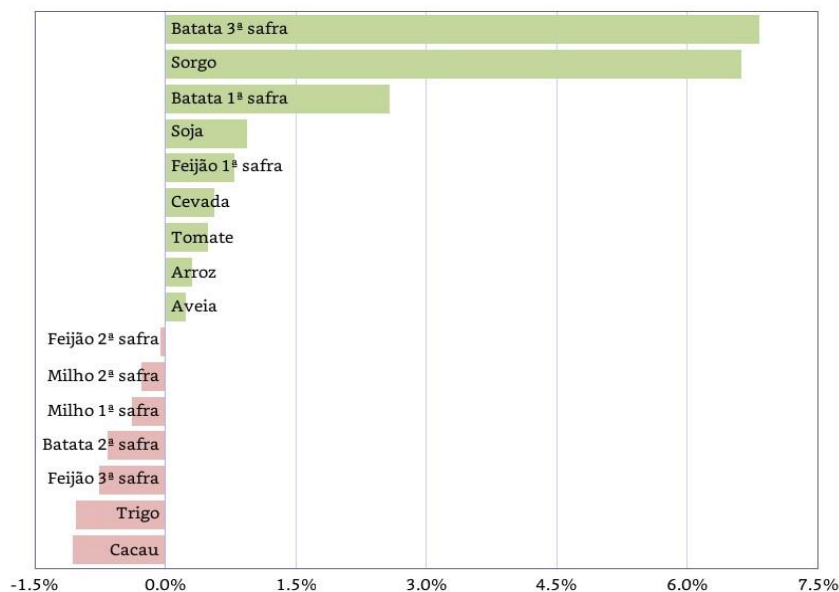

Fonte: IBGE, Diretoria de Pesquisas, Coordenação de Estatísticas Agropecuárias, Levantamento Sistemático da Produção Agrícola – abril/2024.

Em relação a março, houve aumentos nas estimativas da produção da batata 3ª safra (6,8% ou 73 719 t), do sorgo (6,6% ou 249 743 t), da batata 1ª safra (2,6% ou 44 750 t), da soja (0,9% ou 1 380 088 t), do feijão 1ª safra (0,8% ou 7 893 t), da cevada (0,6% ou 2 600 t), do tomate (0,5% ou 20 m164 t), do arroz (0,3% ou 32 234 t), da aveia (0,2% ou 2 858 t), bem como declínios nas estimativas de produção do cacau (-1,1% ou -3 162 t), do trigo (-1,0% ou -101 191 t), do feijão 3ª safra (-0,8% ou -5 396 t), da batata 2ª safra (-0,7% ou 8 900 t), do milho 1ª safra (-0,4% ou -91 296 t), do milho 2ª safra (-0,3% ou -248 837 t) e do feijão 2ª safra (-0,0% ou -691 t).

Gráfico 2. Variação absoluta da produção agrícola (t). Brasil, abril e março de 2024, segundo as Unidades da Federação. Brasil, abril de 2024.

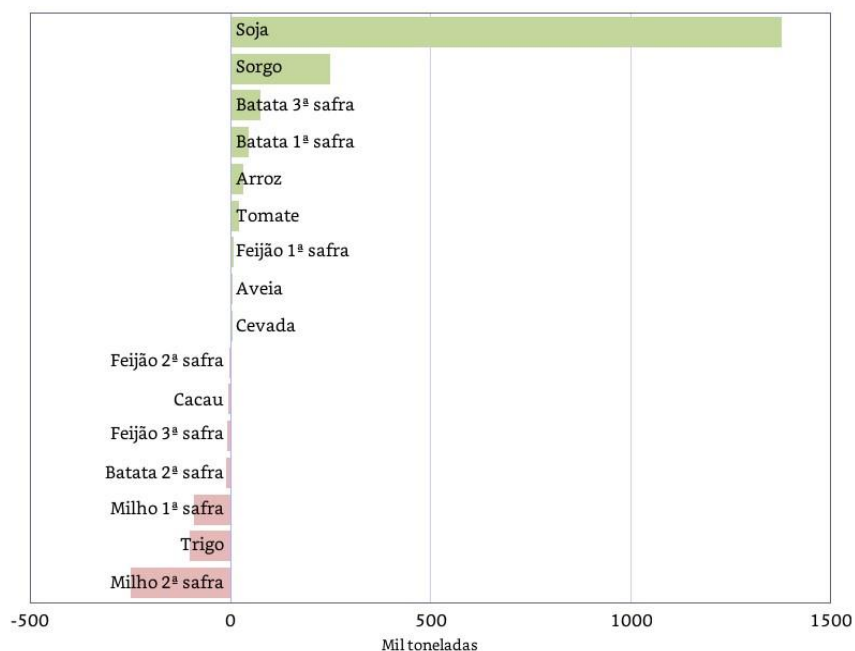

Fonte: IBGE, Diretoria de Pesquisas, Coordenação de Estatísticas Agropecuárias, Levantamento Sistemático da Produção Agrícola – abril/2024.

Na distribuição da produção pelas Unidades da Federação, o Mato Grosso lidera como o maior produtor nacional de grãos, com participação de 28,0%, seguido pelo Paraná (13,4%), Rio Grande do Sul

(13,3%), Goiás (10,6%), Mato Grosso do Sul (8,3%) e Minas Gerais (5,6%), que, somados, representaram 79,2% do total. Com relação às participações regionais, tem-se a seguinte distribuição: Centro-Oeste (47,2%), Sul (28,9%), Sudeste (9,2%), Nordeste (8,7%) e Norte (6,0%).

Gráfico 3. Participação das Unidades da Federação e das Grandes Regiões na produção nacional de cereais, leguminosas e oleaginosas. Brasil, abril de 2024.

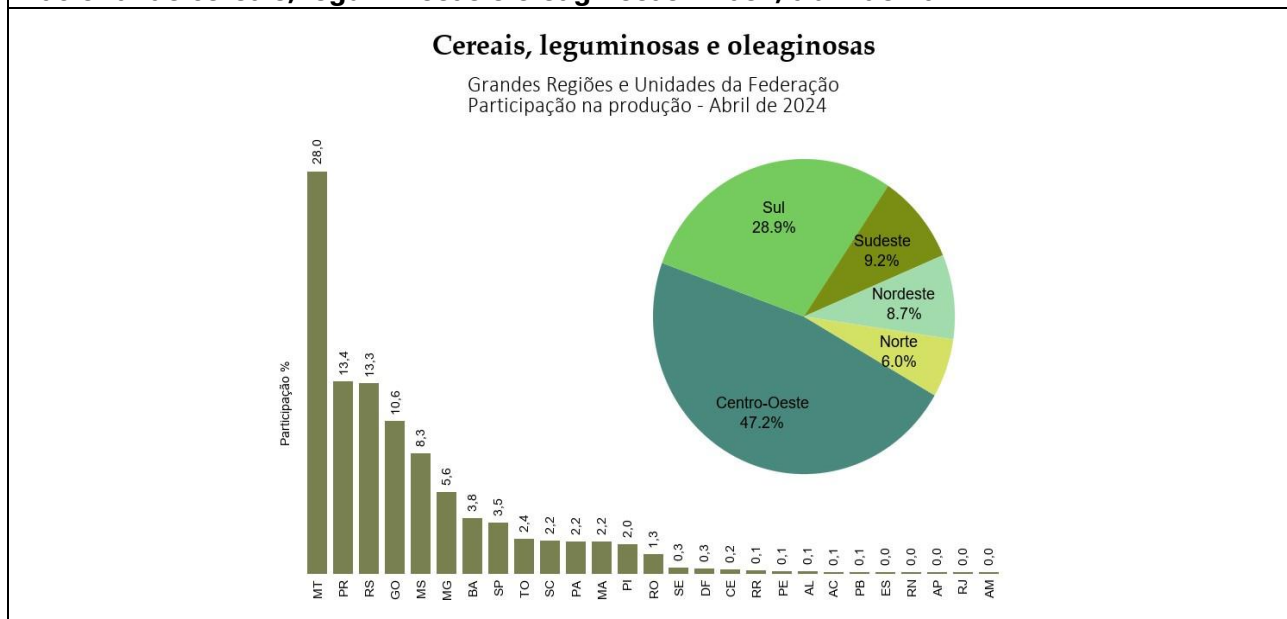

Fonte: IBGE, Diretoria de Pesquisas, Coordenação de Estatísticas Agropecuárias, Levantamento Sistemático da Produção Agrícola - abril/2024.

As principais variações absolutas positivas nas estimativas da produção, em relação ao mês anterior, ocorreram em Goiás (1 279 774 t), no Pará (998 575 t), no Ceará (122 049 t), na Bahia (103 480 t), em Pernambuco (52 829 t), na Paraíba (14 578 t), em Alagoas (5 765 t), no Maranhão (5 596 t), no Rio de Janeiro (823 t) e no Amazonas (79 t). As variações negativas ocorreram no Paraná (-801 000 t), em São Paulo (-442 380 t), e em Minas Gerais (-96 291 t).

Gráfico 4. Variação absoluta da produção agrícola entre abril e março de 2024, segundo as Unidades da Federação. Brasil, abril de 2024.

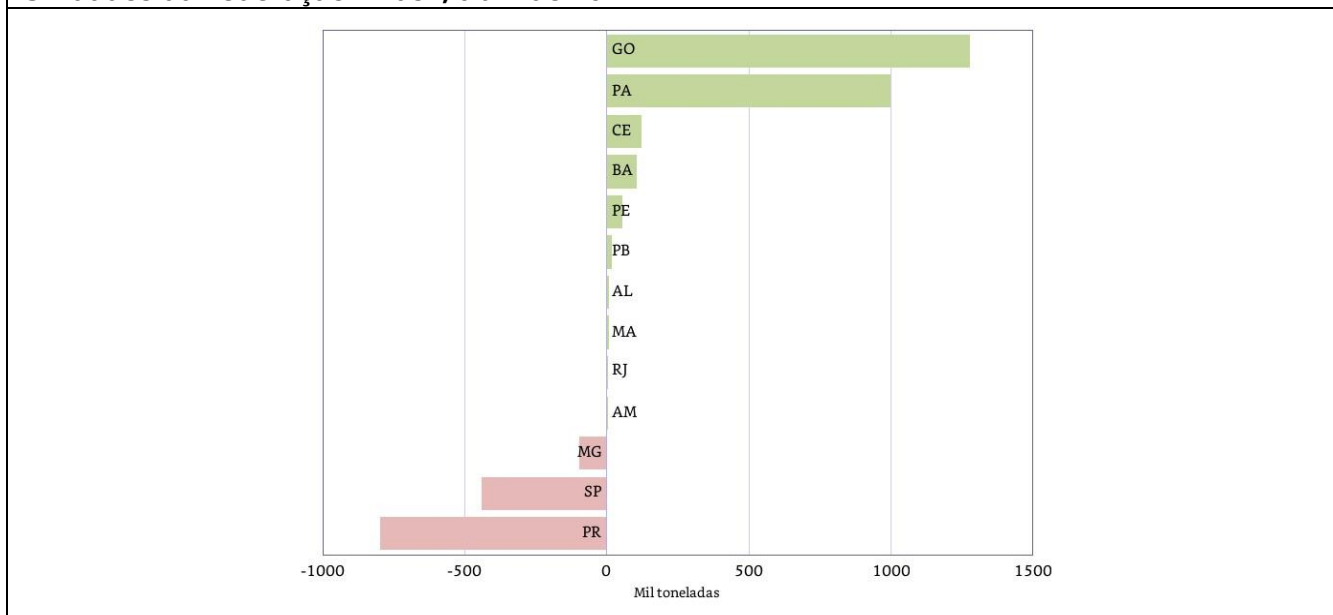

Fonte: IBGE, Diretoria de Pesquisas, Coordenação de Estatísticas Agropecuárias, Levantamento Sistemático da Produção Agrícola - abril/2024.

ARROZ (em casca) – A estimativa para 2024 aponta uma produção de **10,5 milhões de toneladas**, acréscimo de 0,3% em relação a estimativa do mês anterior, e crescimento de 2,0% em relação ao volume

produzido em 2023. Esse aumento deve-se, principalmente, à área plantada, que cresceu 3,7%, enquanto o rendimento médio teve uma retração de 2,5%. É importante ressaltar o aumento das áreas de arroz, pois ao longo dos últimos anos ocorreu uma redução dessas lavouras, em função, principalmente, da substituição por outras mais rentáveis, como a soja. A cotação do grão, em nível recorde no mercado internacional, foi o principal fator motivador para a expansão da cultura, uma vez que o produtor viu uma boa oportunidade de obter maior rentabilidade. Contudo, de acordo com o levantamento de preços realizado pelo Cepea/IRGA, a cotação da saca de 50 kg do arroz tipo I estava em R\$107,12 ao final do mês de abril, o que já indica uma retração de 18,21% frente à máxima histórica alcançada no início do mês de janeiro deste ano, quando a mesma saca chegou ao patamar de R\$130,97.

No Rio Grande do Sul, que responde por mais de 70% da produção nacional, as condições climáticas neste ano não favoreceram o cultivo, apresentando queda na produtividade por conta do excesso de chuvas nos primeiros meses de implantação da cultura, assim como um maior período de nebulosidade, comprometendo diretamente o desempenho da cultura a campo. A produção rio-grandense deve atingir 7,4 milhões de toneladas, aumento de 4,3% em relação a 2023, em decorrência do aumento de 8,1% na área colhida, uma vez que a produtividade, de 8 269 kg/ha, apresentou uma redução de 3,6% frente à safra anterior.

A preocupação, nesse momento, se concentra nas perdas que podem surgir advindas das fortes chuvas que acometeram o Estado ao final de abril. Segundo a IRGA⁴, 82,9% das lavouras gaúchas foram colhidas, sendo que a região Central do Estado, a mais afetada pelas enchentes, é a que apresenta menor percentual de área colhida, com 62%, restando cerca de 45 mil hectares. Segundo o Instituto, ainda não é possível informar as perdas que ocorrerão nas lavouras de arroz irrigado do Estado. Assim que as chuvas pararem e as condições permitirem, os técnicos do IBGE bem como dos órgãos estaduais ligados à agricultura devem implementar esforços no sentido de levantar as perdas nas lavouras de arroz e demais produtos, visto que o Rio Grande do Sul é um dos estados mais importante do País, em termos de produção agrícola.

Em Santa Catarina, que deve responder por 10,6% da produção nacional, há uma expectativa de queda de 8,2% na produção em relação a 2023, que deve alcançar 1,1 milhão de toneladas no ano. De acordo com a Epagri/SC⁵, a ocorrência de chuvas excessivas, baixa luminosidade, excesso de nebulosidade, dificuldade de execução de tratamentos fitossanitários e excesso de calor na floração, prejudicaram o desenvolvimento das lavouras, derrubando o rendimento médio da cultura, que deve atingir 7 798 kg/ha, o que representa uma redução anual de 8,4%.

As principais reavaliações, em relação a última divulgação, ocorreram no Maranhão, que elevou sua produção em 3,5%, totalizando 169,8 mil toneladas, principalmente, devido a melhora no rendimento médio (2,6%); no Pará, onde houve aumento de 10,5% na estimativa da produção, que deve totalizar 102,8 mil toneladas, após reajuste de 8,2% na área cultivada; em Goiás, onde houve um incremento mensal de 7,4% na estimativa da produção, totalizando 100,9 mil toneladas, devido, principalmente ao aumento de 5,9% no rendimento médio; enquanto em São Paulo, houve reavaliação da produção, sendo elevada em 35,4%, totalizando 56,6 mil toneladas, devido à maior produtividade esperada (35,4%).

Em relação a 2023, a produção de arroz deve crescer 4,3% no Rio Grande do Sul; 7,6% no Mato Grosso; 36,1% em Rondônia; 8,7% no Pará; 40,6% no Mato Grosso do Sul; 11,2% em São Paulo e 4,5% em Alagoas.

No Tocantins (-8,8%), no Maranhão (-3,4%), no Paraná (-19,0%), no Piauí (-10,0%), em Roraima (-8,1%) e em Sergipe (-0,5%) devem apresentar decréscimos.

Gráfico 5. Estimativas da produção do arroz (em casca) e variação anual (%), segundo as principais Unidades da Federação produtoras. Brasil, 2023 e 2024.

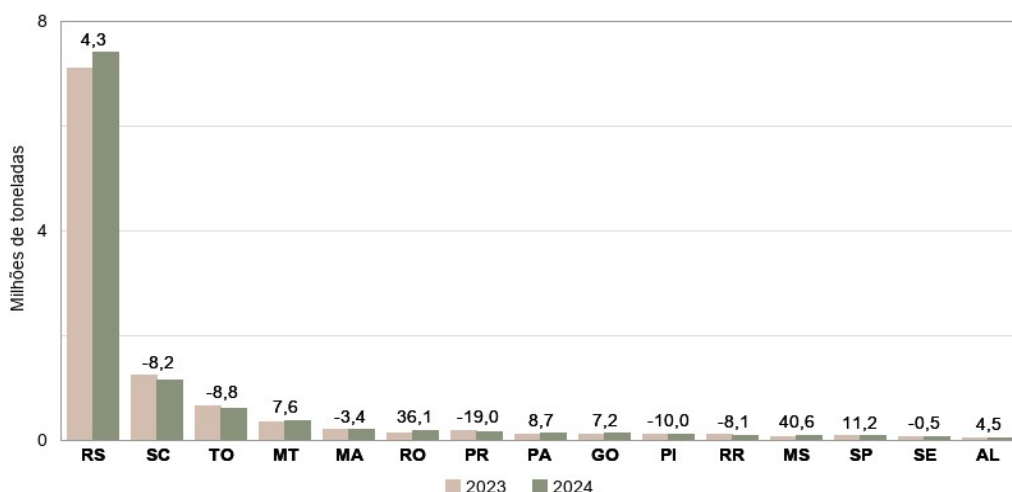

Fonte: IBGE, Diretoria de Pesquisas, Coordenação de Estatísticas Agropecuárias, Levantamento Sistemático da Produção Agrícola-abril/2024.

BATATA-INGLESA – A batata é cultivada em três épocas distintas no Brasil: verão (1ª safra), outono (2ª safra) e inverno (3ª safra), com as lavouras exigindo clima adequado, boa disponibilidade de água durante o ciclo produtivo e rigoroso controle de pragas e doenças. Muitos produtores, geralmente especializados, utilizam-se da mudança de áreas, a partir de certo número de cultivos, visando evitar a incidência severa de pragas e doenças, já que as plantas são muito sensíveis a patógenos que sobrevivem no solo. Esse procedimento torna mais econômico o controle fitossanitário das lavouras. A produção, considerando-se as **três safras do produto**, deve alcançar **4,3 milhões de toneladas**, aumento de 2,6% em relação à estimativa de março, com destaque para São Paulo que elevou sua estimativa de produção em 15,0% em relação ao mês anterior, devendo produzir 999,5 mil toneladas em 2024, o que representa uma participação de 23,3% em relação à safra brasileira do tubérculo. Em relação a 2023, a produção brasileira de batata deve crescer 0,9%. Seguem as participações das três safras da batata-inglesa na produção brasileira:

Gráfico 6. Participação das safras da batata-inglesa na produção nacional. Brasil, abril de 2024.

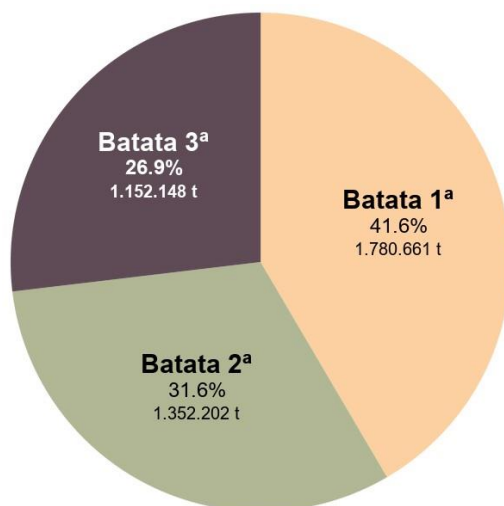

Fonte: IBGE, Diretoria de Pesquisas, Coordenação de Estatísticas Agropecuárias, Levantamento Sistemático da Produção Agrícola-abril/2024.

A 1ª safra deve contribuir com 41,6% do total de batata a ser produzido no ano. A produção estimada foi de **1,8 milhão de toneladas**, aumento de 2,6% em relação à estimativa de março. O rendimento médio aumentou 0,3%, enquanto a área a ser colhida cresceu 2,3%. A maior variação da estimativa da produção, em relação ao último levantamento, foi em São Paulo, crescimento de 21,6%, havendo aumento de 18,1% na área colhida e de 3,0% no rendimento médio. Em relação a 2023, a estimativa de produção ficou 2,0% menor, acompanhando a redução de 3,8% no rendimento médio, tendo a área colhida crescido 1,8%. Houve declínios nas estimativas de produção de Minas Gerais (-8,6%) e do Paraná (-20,0%). Em São Paulo, houve crescimento de 21,6%. Em Santa Catarina, o crescimento da produção alcança 29,3%, enquanto no Rio Grande do Sul e na Bahia, houve crescimento de 3,5% e 1,2%, respectivamente.

Gráfico 6. Estimativas da produção da 1ª safra da batata-inglesa e variação anual (%), segundo as principais Unidades da Federação produtoras. Brasil, 2023 e 2024.

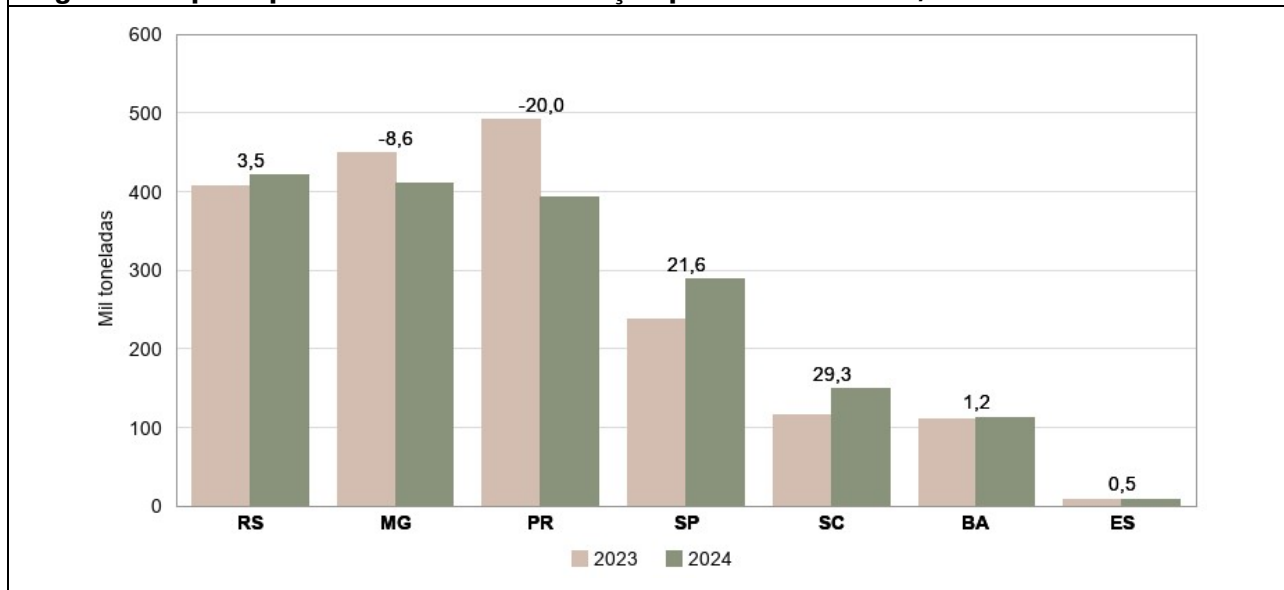

Fonte: IBGE, Diretoria de Pesquisas, Coordenação de Estatísticas Agropecuárias, Levantamento Sistemático da Produção Agrícola-abril/2024.

A 2ª safra, que representa 31,6% da produção total, foi estimada em **1,4 milhão de toneladas**, 0,7% menor que a estimativa de março. A área a ser colhida diminuiu 0,5% e o rendimento médio ficou 0,2% menor. No Paraná, a estimativa da produção declinou 2,6% em relação ao mês anterior, resultado das retrações de 1,8% na área a ser colhida e de 0,8% no rendimento médio. Comparada ao ano anterior, a estimativa dessa safra é 1,2% superior; a área plantada ficou 1,3% menor e o rendimento médio aumentou 2,5%. São destaques positivos, em comparação com 2023, o Rio Grande do Sul (18,3%), Santa Catarina (8,2%), Minas Gerais (1,4%) e Bahia (1,2%). No Paraná, houve declínio de 1,6% na estimativa da produção.

Como os custos de produção associados ao cultivo da batata são elevados, principalmente nas 2ª e 3ª safras, devido à necessidade do uso da irrigação, os produtores orientam seus investimentos de acordo com suas expectativas em relação à rentabilidade do produto, sendo o nível de preço de comercialização crucial para a tomada de decisão de plantio e aumento dos aportes em tecnologia e insumos. Os problemas climáticos também afetam a oferta do produto no curto prazo, determinando maior sensibilidade na variação dos preços no varejo, sendo recorrente a influência dessas variações nos índices inflacionários do País.

Segundo o CEPEA/USP/ESALQ³, os preços da saca de 25 kg da batata-inglesa, tipo Asterix especial, em 30/04/2024, foram de R\$ 170,00 no atacado de São Paulo/SP; de R\$ 158,75 no Rio de Janeiro/RJ e de

³ CEPEA/USP/ESALQ. <https://www.cepea.esalq.usp.br/br/hortifruti.aspx>. <https://www.hfbrasil.org.br/br/estatistica/batata.aspx>

R\$ 150,00 em Belo Horizonte/MG. A batata tipo ágata especial nos atacados de Belo Horizonte e do Rio de Janeiro, nessa mesma data, encontrava-se com preço de R\$ 120,00 e de R\$ 115,56, respectivamente.

Gráfico 7. Estimativas da produção da 2ª safra da batata-inglesa e variação anual (%), segundo as principais Unidades da Federação produtoras. Brasil, 2023 e 2024.

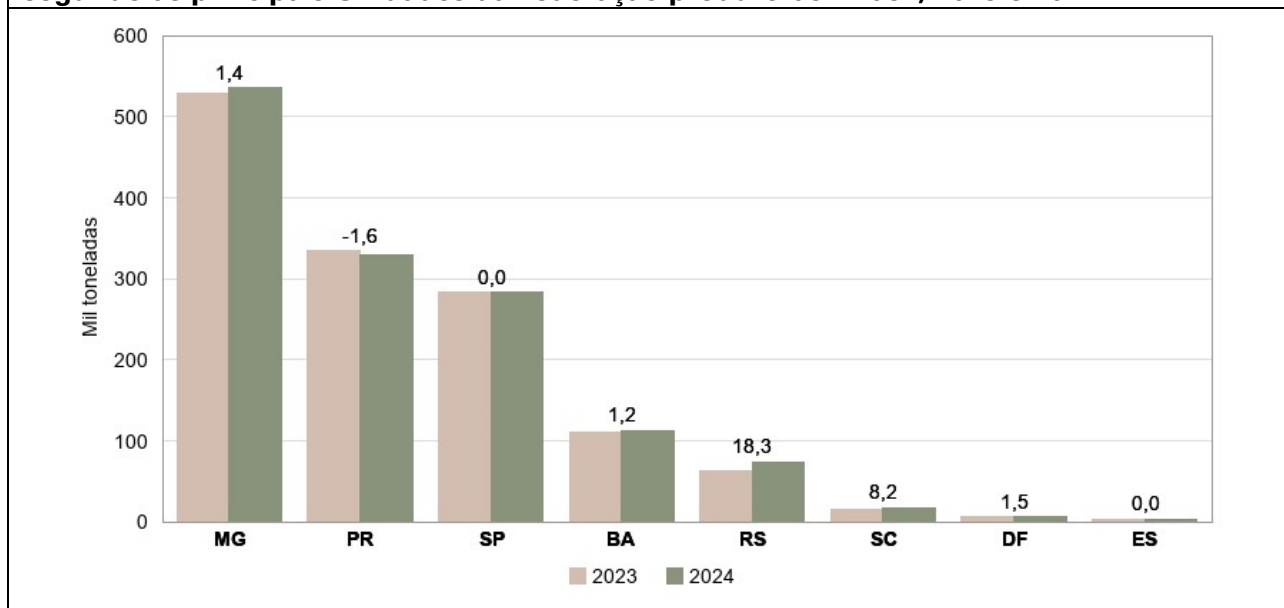

Fonte: IBGE, Diretoria de Pesquisas, Coordenação de Estatísticas Agropecuárias, Levantamento Sistemático da Produção Agrícola-abril/2024.

Para a **3ª safra**, a estimativa de produção foi de **1,2 milhão de toneladas**, crescimento de 6,8% em relação ao mês anterior, com destaque para a estimativa de São Paulo, que deve alcançar 428,2 mil toneladas e crescer 22,7%. Em Goiás, a estimativa apresenta um decréscimo de 2,7%, devendo a produção alcançar 204,8 mil toneladas. Em relação a 2023, a produção dessa safra deve crescer 5,2%, havendo crescimento de 7,6% na área a ser colhida e declínio de 2,2% no rendimento médio. A produção deve crescer 24,7% em São Paulo e 0,1% na Bahia, e decrescer 11,9% em Goiás.

Gráfico 8. Estimativas da produção da 3ª safra da batata-inglesa e variação anual (%), segundo as principais Unidades da Federação produtoras. Brasil, 2023 e 2024.

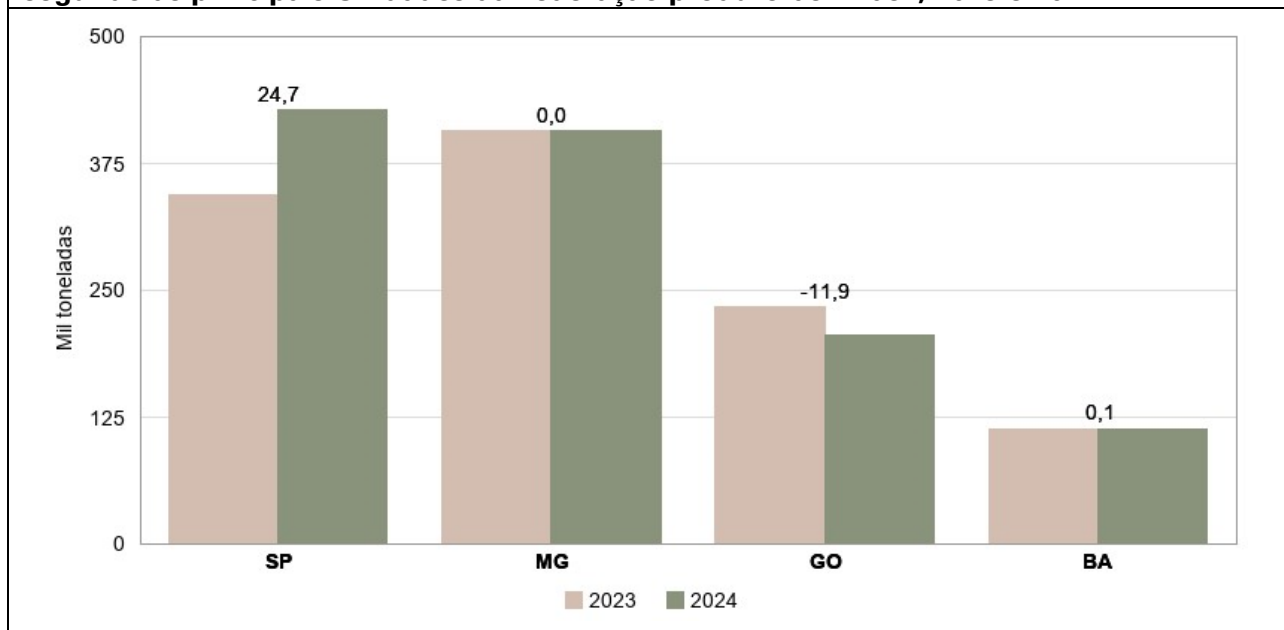

Fonte: IBGE, Diretoria de Pesquisas, Coordenação de Estatísticas Agropecuárias, Levantamento Sistemático da Produção Agrícola-abril/2024.

CACAU (amêndoa) – A estimativa para a produção brasileira de cacau foi de **294,2 mil toneladas**, declínio de 1,1% em relação ao mês anterior, e crescimento de 1,2% em relação a 2023. Houve declínio de

1,5% no rendimento médio e crescimento de 0,3% na área em relação a março, enquanto no comparativo anual, houve crescimentos de 1,1% na área e de 0,2% na produtividade.

O Pará revisou suas estimativas em abril, informando declínios de 2,1% na produção e de 3,4% no rendimento médio, enquanto a área cresceu 1,4%. O Estado é o maior produtor de cacau do País, devendo contribuir com 50,7% da produção nacional em 2024. A produção deve alcançar 149,3 mil toneladas, enquanto a área a ser colhida, deve chegar a 158,5 mil hectares, e a produtividade, 942 kg/ha, sendo a maior do País.

A Amazônia, centro de origem do cacau, tem se mostrado uma região propícia para seu cultivo devido ao seu clima favorável. Houve um aumento significativo da produção na região, impulsionado pela expansão das áreas de cultivo e pela adoção de tecnologias sustentáveis de manejo, como o sistema agroflorestal (SAF), como resposta à crescente demanda por cacau sustentável, à disponibilidade de áreas e ao reconhecimento da qualidade do cacau brasileiro no mercado global. A Região Norte é responsável por 53,3% da produção do cacau nacional, ainda dispendo de vastas fronteiras para a expansão da cultura.

Na Bahia, segundo maior produtor de cacau do País, devendo participar com 41,9% da produção nacional, a produção deve alcançar 123,3 mil toneladas, crescimento de 2,7% em relação a 2023, com o rendimento médio aumentando 1,5% e área a ser colhida, crescendo 1,1%. Outros produtores importantes são o Espírito Santo, com 13,6 mil toneladas, e Rondônia, com 6,8 mil toneladas, crescimento de 34,7% em relação a 2023. Nesse Estado, os produtores vêm recebendo orientações técnicas e incentivos ao cooperativismo, por parte de órgãos ligados ao desenvolvimento agrícola, como o Serviço Nacional de Aprendizagem Rural - SENAR, o que vem contribuindo para melhorar a produtividade das lavouras. Outra inovação foi a introdução e a difusão de variedades de cacau híbrido, com sistema de irrigação e tratamentos culturais aprimorados. A expectativa é que essa variedade produza em média de 2,0 a 3,0 kg/planta, sendo, em média, de 1.100 plantas/ha, o que tem propiciado o crescimento da produção no Estado.

Com duas safras por ano, a principal e a temporã, o cacau no Brasil é cultivado associado normalmente sob a cobertura florestal, num sistema denominado de "cabruca", cuja principal objetivo é o fornecimento de sombreamento. Na Bahia, onde o cacau está estabelecido há mais tempo, as lavouras apresentam maior incidência da "vassoura de bruxa", doença fúngica que acomete as plantas e reduzem sua produtividade.

A produção mundial de cacau passa por um momento conturbado. No Oeste Africano, principal região produtora de cacau do mundo, as lavouras sofreram com inundações, além da ocorrência de *El Niño* a partir do segundo semestre de 2023, fenômeno climático que tende a deixar o clima mais quente e seco na Costa do Marfim e em Gana, líderes globais na produção cacauzeira. Os cacauzeiros na região têm passado por um processo de envelhecimento, o que contribui para limitar a produtividade em algumas áreas. Esses fatores têm levado alguns produtores a migrarem para outras atividades, apesar da intensa valorização nos preços.

Segundo o site **Investing**⁴, os preços globais do cacau se recuperaram no final de abril, após registrar perdas de mais de 20% em uma semana, à medida que gatilhos técnicos prevaleciam graças à baixa liquidez recorde, disseram os negociantes. Antes da queda, os futuros do cacau negociados na bolsa-ICE e usados como referência para precificar a amêndoa em todo o mundo, tinham quase triplicado de valor este ano,

⁴ **Investing**. <https://br.investing.com/news/economy/precos-do-cacau-se-recuperam-apos-queda-de-20-em-meio-a-baixa-liquidez-recorde-1239375>

devido a condições climáticas adversas e doenças nos principais produtores, Costa do Marfim e Gana. Os dois países produzem juntos quase 60% do cacau mundial e, com as perspectivas de colheita ainda obscuras por enquanto, não existem novos fatores fundamentais que impulsionem os preços e a oferta permanece extremamente restrita.

Gráfico 9. Estimativas da produção de cacau (em amêndoa) e variação anual (%), segundo as principais Unidades da Federação produtoras. Brasil, 2023 e 2024.

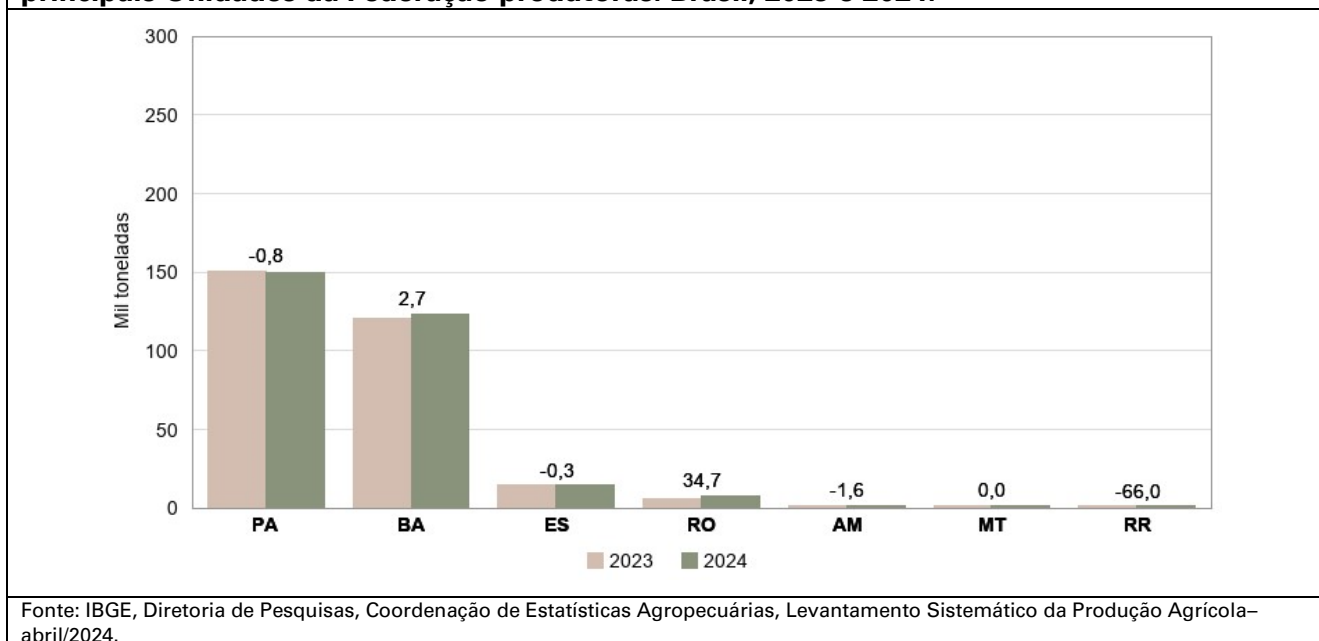

CEREAIS DE INVERNO (em grão) – Os principais cereais de inverno produzidos no Brasil são o **trigo**, a **aveia branca** e a **cevada**. Com relação ao **trigo (em grão)**, a produção deve alcançar **9,8 milhões de toneladas**, declínio de 1,0% em relação à estimativa de março, e crescimento de 27,0% em relação a 2023, quando o Brasil, apesar de inicialmente aguardar uma safra recorde do cereal, teve sua expectativa frustrada em decorrência de uma série de problemas climáticos, o que prejudicou as lavouras na Região Sul.

A Região Sul deve responder por 88,5% da produção tritícola nacional em 2024. No Rio Grande do Sul, principal produtor tritícola do País, devendo participar com 45,8% do total nacional, em 2024, a estimativa de produção alcançou 4,5 milhões de toneladas, aumentos de 72,0% em relação ao que foi produzido em 2023, havendo um crescimento de 71,8% na produtividade, portanto, uma recuperação da produção, muito afetada pelas condições climáticas desfavoráveis durante a safra de 2023. No Paraná, segundo maior produtor nacional de trigo, com participação de 38,5% no total, a produção foi estimada em 3,8 milhões de toneladas, declínio de 3,0% em relação a março, e crescimento de 5,4% em relação à produção obtida em 2023. O rendimento médio apresenta um crescimento de 30,2% em relação ao ano anterior.

A estimativa da produção da Região Sudeste, de 884,6 mil toneladas, apresentou crescimentos de 2,1% em relação ao mês anterior e de 1,8% em relação ao volume produzido em 2023. A expectativa da produção em Minas Gerais é de 439,8 mil toneladas, redução de 4,2% em relação a 2023, enquanto a de São Paulo é de 444,8 mil toneladas, crescimentos de 4,2% em relação a março e de 8,6% em relação a 2023. Na Região Centro-Oeste, as maiores estimativas de produção foram de Goiás, com 107,7 mil toneladas, declínios de 0,3% em relação a março e de 14,8% em relação a 2023; e a do Mato Grosso do Sul, com 79,9 mil toneladas, declínio de 38,0% em termos anuais. O Distrito Federal informou uma estimativa de produção de 21,6 mil toneladas, crescimento de 97,8% em relação a 2023.

Gráfico 10. Estimativas da produção de trigo e variação anual (%), segundo as principais Unidades da Federação produtoras. Brasil, 2023 e 2024.

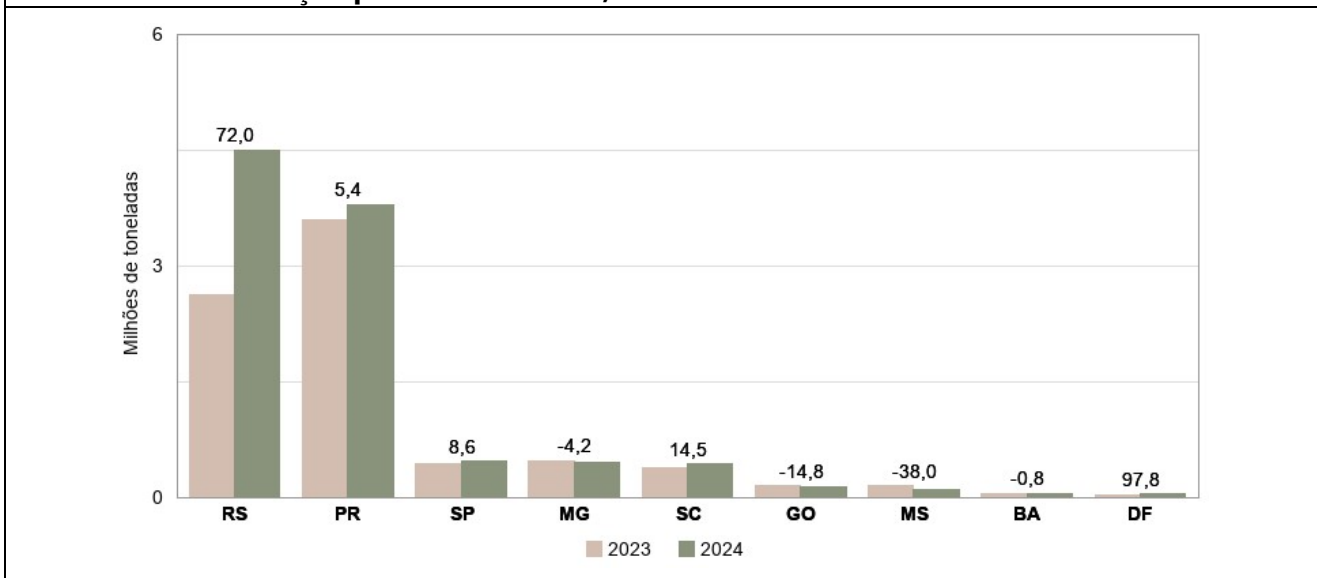

Fonte: IBGE, Diretoria de Pesquisas, Coordenação de Estatísticas Agropecuárias, Levantamento Sistemático da Produção Agrícola-abril/2024.

Segundo o CEPEA/ESALQ/USP⁵, o valor da tonelada do trigo fechou abril de 2024 em R\$ 1 290,76 no Paraná, aumento de 3,91% no mês. Em moeda norte-americana, a tonelada do trigo paranaense foi comercializada em U\$ 248,70. No Rio Grande do Sul, a tonelada foi comercializada por R\$ 1 128,50, aumento mensal de 4,96%. Em dólar, a tonelada do trigo gaúcho foi comercializada em U\$ 236,02.

A produção da **aveia (em grão)** foi estimada em **1,2 milhão de toneladas**, aumentos de 0,2% em relação a março e de 35,8% em relação a 2023. O rendimento médio apresentou declínio de 0,1% em relação ao mês anterior e de 32,6% em relação a 2023, quando o clima adverso prejudicou as lavouras de aveia na Região Sul do País. Os maiores produtores do cereal são o Rio Grande do Sul, com 849,9 mil toneladas, aumento de 45,6% em relação ao volume colhido em 2023; e Paraná, com 300,1 mil toneladas, aumentos de 0,4% em relação a março e de 21,4% em relação a 2023. A produção de Santa Catarina foi estimada em 33,5 mil toneladas, crescimento de 5,4% em relação ao ano anterior. A Região Sul deve contribuir com 97,5% da produção brasileira de aveia em 2024.

Gráfico 11. Estimativas da produção da aveia branca e variação anual (%), segundo as principais Unidades da Federação produtoras. Brasil, 2023 e 2024.

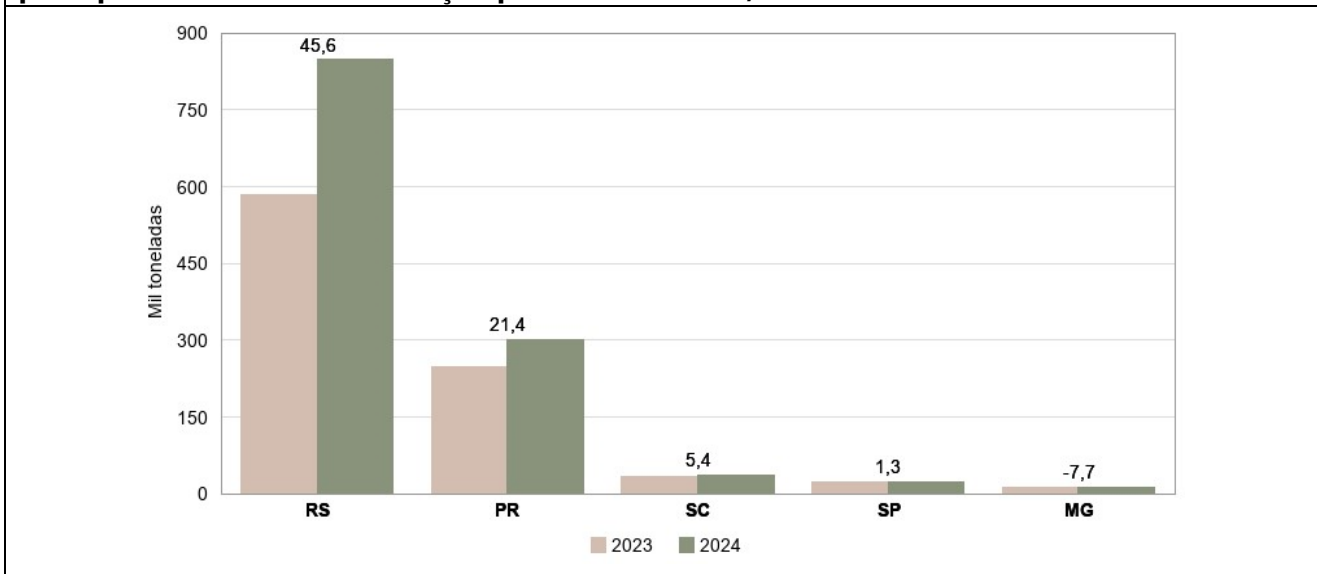

Fonte: IBGE, Diretoria de Pesquisas, Coordenação de Estatísticas Agropecuárias, Levantamento Sistemático da Produção Agrícola-abril/2024.

⁵CEPEA/ESALQ/USP. <https://www.cepea.esalq.usp.br/br/indicador/trigo.aspx>

Muitos produtores gaúchos cultivam a aveia branca no inverno, aguardando que as lavouras produzam um cereal de qualidade, para que sua produção seja enviada para venda no mercado. Contudo, quando o clima não ajuda e o produto colhido não apresenta boa qualidade para esse fim, a palhada é utilizada na alimentação animal, também sendo importante para incorporação no solo e manutenção da sua fertilidade, resultando em ganhos de produtividade nas lavouras em sucessão.

Para a **cevada (em grão)**, a produção estimada foi de **465,3 mil toneladas**, aumentos de 0,6% em relação a março e de 22,6% em relação ao ano anterior. O rendimento médio apresenta crescimento de 41,8% em relação a 2023, quando o clima adverso prejudicou as lavouras de aveia na Região Sul do País. Os maiores produtores de cevada são o Paraná, com 331,4 mil toneladas, aumentos de 0,8% em relação ao mês anterior e de 19,3% em relação a 2023; e Rio Grande do Sul, com 110,5 mil toneladas, aumento de 39,7% em relação ao que foi produzido em 2023. Esses estados devem ser responsáveis por 95,0% da produção brasileira de cevada em 2024.

Gráfico 12. Estimativas da produção da cevada (em grão) e variação anual (%), segundo as principais Unidades da Federação produtoras. Brasil, 2023 e 2024.

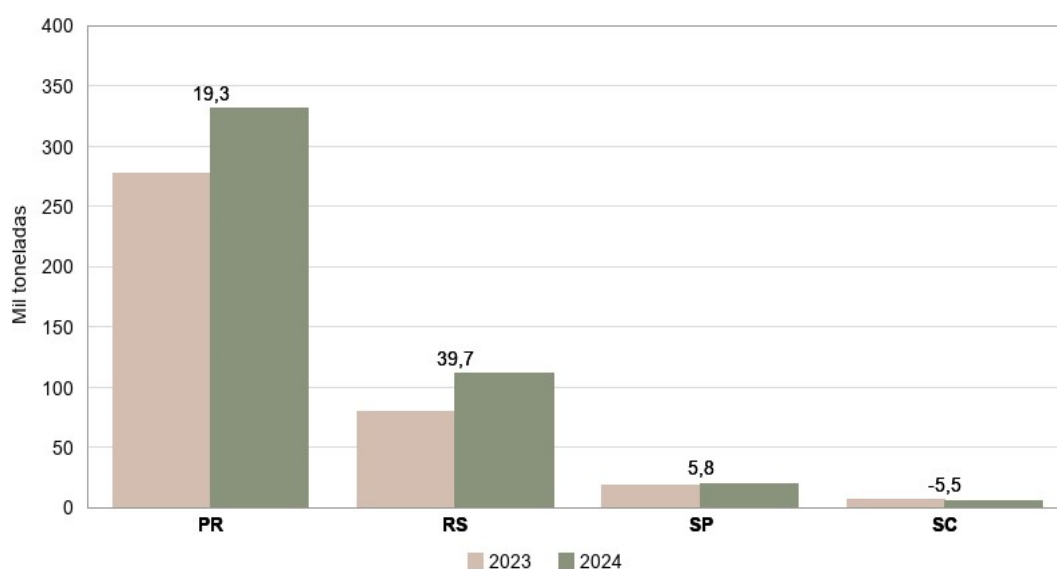

Fonte: IBGE, Diretoria de Pesquisas, Coordenação de Estatísticas Agropecuárias, Levantamento Sistemático da Produção Agrícola-abril/2024.

FEIJÃO (em grão) – A estimativa da produção de **feijão** para 2024, considerando-se as três safras, deve alcançar **3,3 milhões de toneladas**, crescimentos de 0,1% em relação ao mês anterior e de 11,1% em relação a 2023. Essa produção deve atender ao consumo interno brasileiro, em 2024, possivelmente não havendo necessidade da importação do produto.

Nessa avaliação, as Unidades da Federação com maior participação na produção nacional foram Paraná (28,9%), Minas Gerais (16,2%) e Goiás (10,5%). Seguem as participações das três safras do produto na produção total do País, com destaque para a 2ª safra, que vem crescendo acima das demais nos últimos anos, reflexo da preferência em se cultivar a soja na safra de verão (1ª safra), em decorrência de sua maior rentabilidade e liquidez.

Gráfico 13. Participação das safras de feijão na produção nacional. Brasil, abril de 2024.

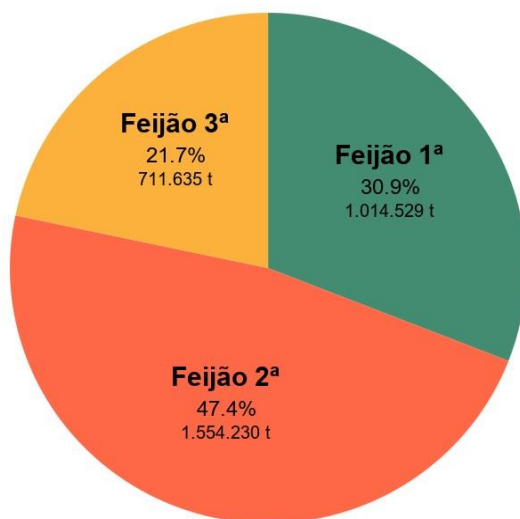

Fonte: IBGE, Diretoria de Pesquisas, Coordenação de Estatísticas Agropecuárias, Levantamento Sistemático da Produção Agrícola-abril/2024.

A produção da **1ª safra de feijão** foi de **1,0 milhão de toneladas**, aumento de 0,8% frente à estimativa de março; o rendimento médio esperado foi 3,3% maior, enquanto a área a ser colhida declinou 2,4%. Destaques positivos para o Ceará, que aguarda um crescimento de 24,3% na produção, devido à reavaliação positiva no rendimento médio, de 22,9% e na área colhida, de 0,9%; para o Paraná, que informou um crescimento mensal de 1,7%; e para Pernambuco, que informou um crescimento de 38,8% na produção, resultado do aumento de 52,6% no rendimento médio, embora houvesse declínio de 9,2% na área colhida. Os declínios na produção foram verificados na Bahia (-14,8%), em Minas Gerais (-1,5%) e em São Paulo (-5,7%).

A comparação anual com a 1ª safra mostra um aumento de 3,9% na produção. Esse número refletiu um aumento de 4,0% no rendimento médio, havendo declínio de 0,1% na área colhida. Contribuem para o aumento da produção o Piauí (81,1%), o Ceará (79,5%), o Rio Grande do Sul (13,7%), o Mato Grosso (24,1%), o Rio Grande do Norte (40,7%), a Paraíba (204,5%) e Pernambuco (304,8%). Destaques negativos para Minas Gerais (-15,7%), Paraná (-13,8%), Santa Catarina (-22,6%), Bahia (-15,3%), Goiás (-2,8%), São Paulo (-7,5%) e Distrito Federal (-21,0%).

Gráfico 14. Estimativas da produção da 1ª safra do feijão e variação anual (%), segundo as principais Unidades da Federação produtoras. Brasil, 2023 e 2024.

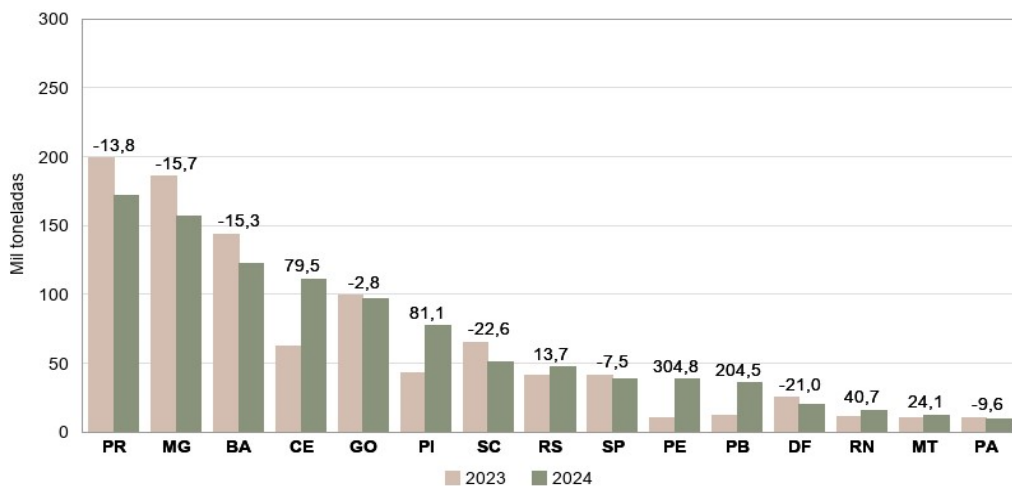

Fonte: IBGE, Diretoria de Pesquisas, Coordenação de Estatísticas Agropecuárias, Levantamento Sistemático da Produção Agrícola-abril/2024.

A **2ª safra de feijão** foi estimada em **1,6 milhão de toneladas**, praticamente estável em relação a março, com declínio de 691 toneladas (-0,0%). Os declínios da produção foram informados pelo Pará (-3,9%), Maranhão (-0,3%), Pernambuco (-20,8%) e Paraná (-0,4%). Os aumentos da produção foram informados pelo Ceará (3,0%), pela Paraíba (12,0%), por Alagoas (16,0%), por Minas Gerais (4,7%), por São Paulo (3,4%) e por Goiás (0,5%).

Na presente safra, o Paraná deve se consolidar como grande produtor de feijão durante a 2ª safra, participando com quase metade da produção esperada (49,8%). A produção paranaense deve alcançar 774,0 mil toneladas na safra corrente. Os produtores paranaenses têm no cultivo da leguminosa uma oportunidade de plantio em sucessão às lavouras de verão, notadamente o milho, pela oportunidade da rotação. Além disso, como o feijoeiro apresenta um ciclo relativamente curto, quando comparado a outras culturas, seu encaixe na sucessão é facilitado, quando a janela de plantio é mais restrita. Como houve quebra na produção da 1ª safra, os preços se mantiveram em patamares relativamente elevados, o que animou os produtores a investirem mais no plantio dessa 2ª safra. Segundo o DERAL/PR⁶, a 2ª safra paranaense de feijão supera em 33,0% a área plantada no ano anterior, estabelecendo um novo recorde para a época.

Esta estimativa de produção para a 2ª safra foi superior à de 2023 em 29,9%, acompanhando os aumentos de 15,8% na área a ser colhida e de 12,1% no rendimento médio. Houve aumentos nas estimativas de produção do Paraná (61,1%), de Minas Gerais (2,0%), do Mato Grosso (41,0%), da Bahia (3,2%), de Santa Catarina (28,5%), de Pernambuco (10,2%), de Goiás (4,7%), do Rio Grande do Sul (13,2%), de Alagoas (43,5%), do Maranhão (3,5%), do Mato Grosso do Sul (10,4%) e da Paraíba (198,6%). Decréscimos na produção devem ocorrer em São Paulo (-11,4%), no Tocantins (-42,9%) e no Pará (-14,4%).

Gráfico 15. Estimativas da produção da 2ª safra do feijão e variação anual (%), segundo as principais Unidades da Federação produtoras. Brasil, 2023 e 2024.

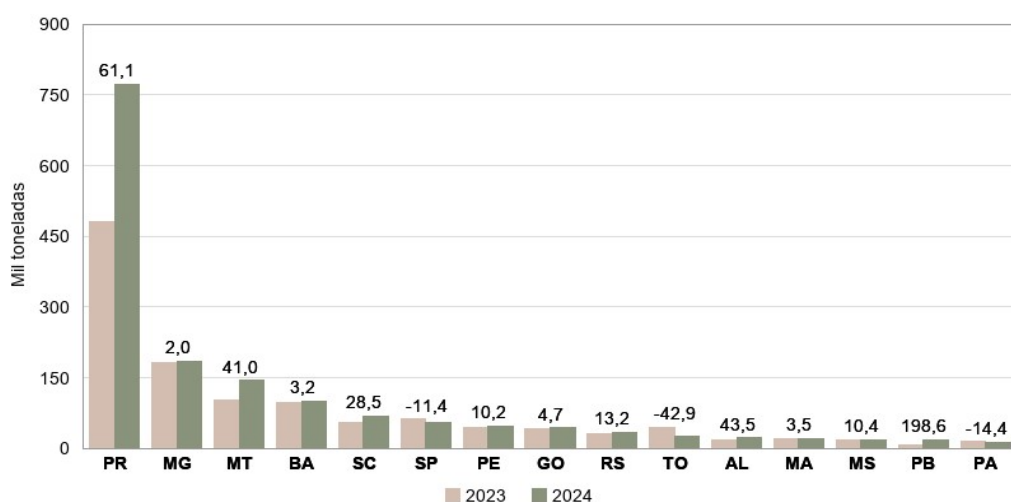

Fonte: IBGE, Diretoria de Pesquisas, Coordenação de Estatísticas Agropecuárias, Levantamento Sistemático da Produção Agrícola-abril/2024.

Com relação à **3ª safra de feijão**, a estimativa de produção foi de **711,6 mil toneladas**, declínio de 0,8% frente à estimativa de março, com a área a ser colhida reduzindo-se em 0,8%. Houve declínio de 3,6% na estimativa da produção de São Paulo em relação a março, tendo a área plantada retraído em 4,2% e o rendimento médio aumentado em 0,6%. Em relação a 2023, houve crescimento na estimativa da produção em São Paulo (4,1%) e no Distrito Federal (33,3%), e declínios em Goiás (-4,9%), em Minas Gerais (-9,5%) e no Mato Grosso (-24,8%). Essa safra representa 21,7% do total de feijão a ser produzido no País em 2024.

⁶ DERAL/PR. gicultura.pr.gov.br/sites/default/arquivos_restritos/files/documento/2024-03/boletim_semanal_13_deral_27_mar_24.pdf

O cultivo da 3ª safra do feijão exige a utilização da irrigação, que é normalmente realizada por aspersão por grandes equipamentos de pivô central. Dessa forma, os investimentos em equipamentos e os gastos com energia tornam essa safra mais onerosa, apresentando custos mais elevados para a sua produção. O dimensionamento dessa produção, importante por às vezes equilibrar a oferta do produto no mercado, é mais eficaz quando do início de seu plantio no campo, o que acontece durante o segundo semestre de 2024. Por enquanto, os números levantados referem-se basicamente à intenção de plantio.

Gráfico 16. Estimativas da produção da 3ª safra do feijão e variação anual (%), segundo as principais Unidades da Federação produtoras. Brasil, 2023 e 2024.

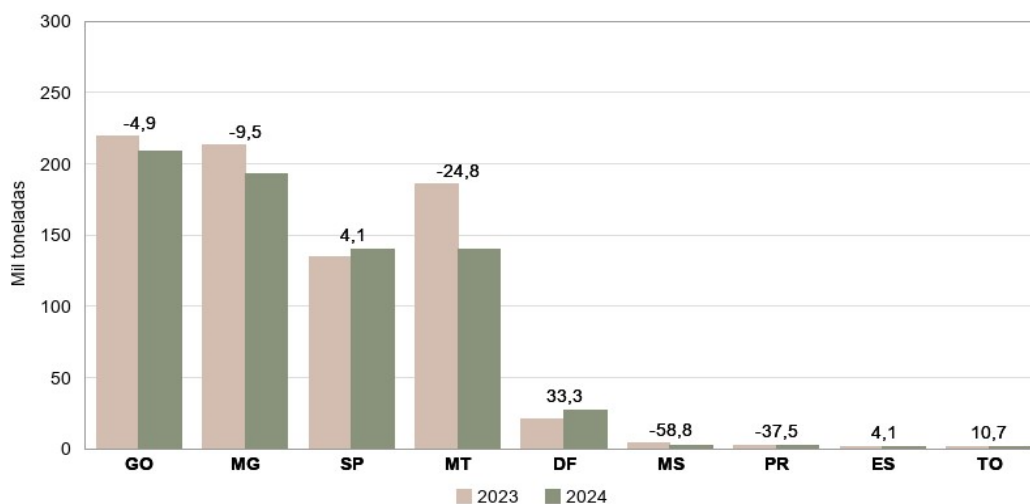

Fonte: IBGE, Diretoria de Pesquisas, Coordenação de Estatísticas Agropecuárias, Levantamento Sistemático da Produção Agrícola-abril/2024.

MILHO (em grão) - A estimativa para a produção do milho totalizou **115,8 milhões de toneladas**, representando uma queda de 0,3% em relação ao mês anterior, em decorrência, principalmente, da redução de 0,6% no rendimento médio nacional. A área plantada e a área a ser colhida apresentou um incremento de 0,3%. Em relação a 2023, a produção brasileira de milho, em 2024, deve cair 11,7%, sendo resultado do declínio de 5,5% na área a ser colhida e de 6,5% no rendimento médio. Problemas climáticos durante a safra de verão (1ª safra) derrubaram as estimativas iniciais de produção, e a conjuntura de preços, que vêm caindo há alguns meses, explicam o menor interesse dos produtores em cultivar o cereal para a safra de 2024.

Gráfico 17. Participação das safras de milho na produção total. Brasil, abril de 2024.

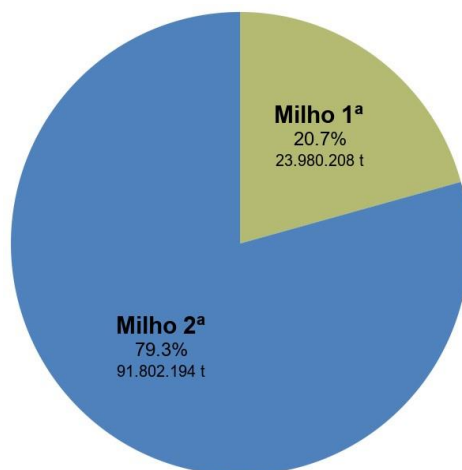

Fonte: IBGE, Diretoria de Pesquisas, Coordenação de Estatísticas Agropecuárias, Levantamento Sistemático da Produção Agrícola-abril/2024.

O **milho 1ª safra** apresentou uma estimativa de produção de **24,0 milhões de toneladas**, 0,4% inferior em relação ao mês anterior, em decorrência, principalmente, de uma queda de 0,6% no rendimento médio (5 040 kg/ha). As maiores variações negativas da produção ocorreram em São Paulo (-10,7% ou -195 400 t), no Paraná (-0,9% ou -22 000 t), na Bahia (-2,5% ou -43 170 t) e no Pará (-0,9% ou -5 816 t). Por outro lado, as estimativas de produção estão maiores no Ceará (23,6% ou 100 239 t), na Paraíba (12,5% ou 13 508 t), em Pernambuco (75,1% ou 44 483 t), em Minas Gerais (0,3% ou 10 991 t) e em Goiás (0,4% ou 5 900 t).

O Rio Grande do Sul é o maior produtor do milho 1ª safra, devendo participar com 20,9% no total nacional. De acordo com a EMATER-ASCAR/RS⁷, a irregularidade climática afetou a produtividade nas diferentes regiões do Estado, onde a falta de umidade do solo não permitiu a aplicação de fertilizantes, perdendo o melhor momento fenológico de aporte de nutrientes. Por outro lado, as chuvas da primavera aumentaram a incidência de cigarrinha e doenças fúngicas. Ainda segundo a EMATER-ASCAR⁸, a colheita de milho, no Rio Grande do Sul, desacelerou um pouco, apresentando avanço de apenas 1% em relação à semana anterior e atingindo 83% da área. Além da priorização da cultura da soja, o período foi caracterizado por precipitações e umidades relativas altas. Essas condições climáticas prejudicaram a obtenção do ponto de maturação de colheita nas lavouras, em diversas regiões do Estado. A produção gaúcha deve alcançar 5,0 milhões de toneladas; a mineira, 4,1 milhões de toneladas; a paranaense, 2,5 milhões de toneladas; a catarinense, 2,0 milhões de toneladas; a paulista, 1,6 milhão de toneladas; a baiana, 1,7 milhão de toneladas; a maranhense, 1,5 milhão de toneladas; a piauiense, 1,5 milhão de toneladas; e a goiana, 1,3 milhão de toneladas.

Minas Gerais, segundo maior produtor de milho 1ª safra, com participação de 17,0% na produção nacional, apresentou um aumento de 0,3% na produção em relação ao mês de março, somando 4,1 milhões de toneladas. Em relação ao mesmo período do ano anterior, ocorreram perdas significativas na produção de mais de 1 milhão de toneladas (-21,6%). A redução de 8,2% no rendimento médio (6 843 kg/ha) e da área colhida em 14,7% (102,3 mil hectares a menos) justificaram os resultados.

O Paraná é o terceiro maior produtor de milho 1ª safra do País, com uma participação de 10,5% do total. A produção deve alcançar 2,5 milhões de toneladas. Em sequência, vem Santa Catarina, com 2,0 milhões de toneladas; São Paulo, com 1,6 milhão de toneladas; Bahia, com 1,7 milhão de toneladas; Maranhão, com 1,5 milhão de toneladas; Piauí, com 1,5 milhão de toneladas; Goiás, com 1,3 milhão de toneladas; Pará, com 630,9 mil toneladas; Ceará, com 525,7 mil toneladas; Mato Grosso, com 402,8 mil toneladas; e Tocantins, com 307,0 mil toneladas.

Em relação ao ano anterior, além do Rio Grande do Sul, as Unidades da Federação que apresentaram crescimento na produção foram Distrito Federal (12,5%), Ceará (46,6%) e Rio Grande do Norte (10,0%). As demais apresentaram declínio na produção, sendo os mais significativos no Paraná (-33,2%), na Bahia (-27,7%), no Piauí (-26,8%), no Tocantins (-41,7%), em Santa Catarina (-20,0%), no Pará (-13,9%), no Maranhão (-3,4%), no Mato Grosso do Sul (-16,6%) e em São Paulo (-20,0%).

⁷EMATER-ASCAR/RS. https://www.emater.tche.br/site/arquivos_pdf/conjuntural/conj_29022024.pdf

⁸ EMATER-ASCAR/RS. https://www.emater.tche.br/site/arquivos_pdf/conjuntural/conj_02052024.pdf

Gráfico 18. Estimativas da produção do milho 1ª safra e variação anual (%), segundo as principais Unidades da Federação produtoras. Brasil, 2023 e 2024.

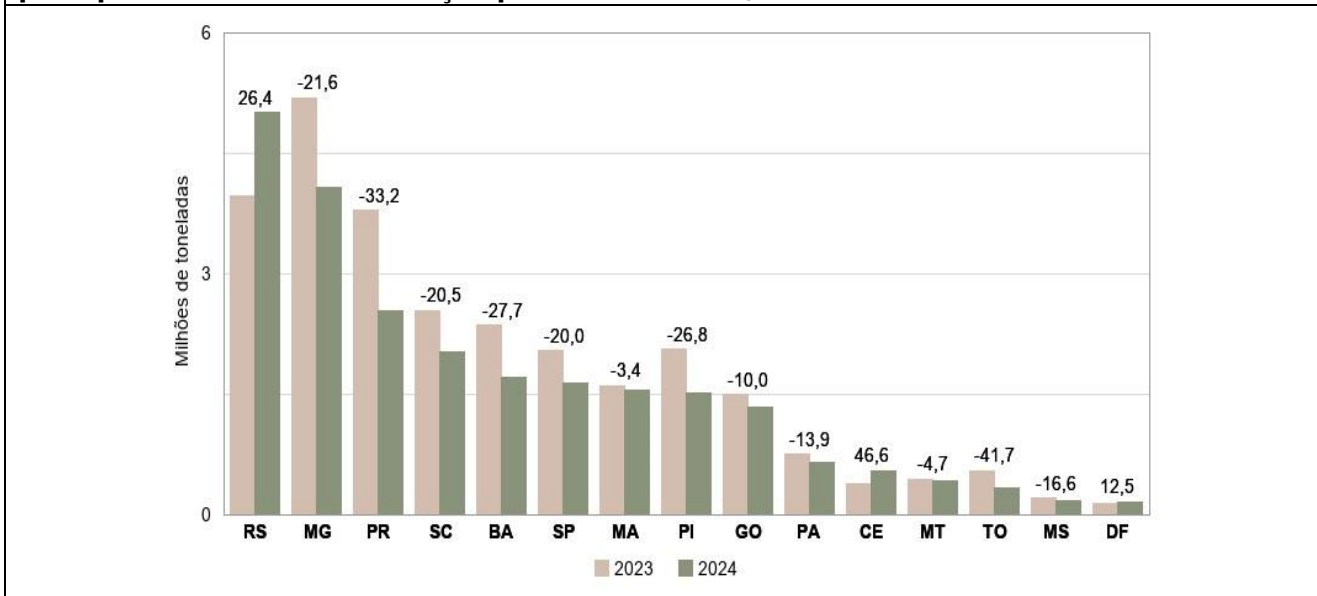

Fonte: IBGE, Diretoria de Pesquisas, Coordenação de Estatísticas Agropecuárias, Levantamento Sistemático da Produção Agrícola – abril/2024.

A estimativa do **milho 2ª safra** totalizou **91,8 milhões de toneladas**, representando um declínio de 0,3% em relação ao mês anterior, com o rendimento médio caindo 0,6% e a área aumentando 0,3%. As maiores reduções nas estimativas da produção em relação a março foram registradas por Minas Gerais (-6,1% ou - 180 302 t) e Paraná (-4,9% ou - 690 000 t), enquanto os maiores aumentos foram informados pelo Pará (35,9% ou 408 483 t), Pernambuco (28,2% ou 12 608 t), Alagoas (4,5% ou 5 693 t), São Paulo (1,5% ou 38 029 t) e Goiás (1,3% ou 155 572 t).

O Mato Grosso é o maior produtor do milho 2ª safra, com participação de 44,9% no total nacional, com uma estimativa de produção de 41,2 milhões de toneladas. Segundo o IMEA/MT⁹, quando comparado ao mesmo período do ano anterior, o volume da produção apresenta declínio de 17,7%, enquanto o rendimento médio, caiu 8,8% e a área plantada e colhida, 9,8% menores. De acordo com os dados do Instituto, a maior parte das lavouras de milho 2ª safra passou da fase de pendoamento e florescimento em 19/04/2024. É importante destacar que esses estágios fenológicos são importantes para a definição produtiva do cereal e necessitam de volumes de chuvas bem distribuídas, para que atinjam o máximo do seu potencial produtivo. Sendo assim, com mais de 90% das áreas semeadas dentro da “janela”, estima-se que uma parcela significativa das lavouras se desenvolveu dentro de um regime ideal de chuvas. Mas é essencial que os volumes se mantenham presentes até o final de abril e início de maio, para que beneficiem o restante das áreas.

O Paraná segue como 2º maior produtor, com participação de 14,7% no total nacional, mesmo apresentando um declínio de 4,9% na produção, quando comparado ao mês anterior, totalizando 13,5 milhões de toneladas. A redução de 4,4% na produtividade, para 5 601 kg/ha, explica o declínio, uma vez que, de acordo com o DERAL/PR¹⁰, as chuvas irregulares e o calor intenso prejudicaram o desenvolvimento da 2ª safra do cereal. Em comparação ao ano de 2023, houve declínios de 4,5% na estimativa da produção em função da redução de 6,0% no rendimento médio. Ainda segundo o DERAL/PR¹¹, o cenário ainda é desafiador

⁹ IMEA/MT. https://imea.com.br/imea-site/arquivo-externo?categoria=relatorio-de-mercado&arquivo=bs-milho&numeropublicacao=795&gl=1*zmfua9*ga*ODI4NTA0MTczLjE3MDQzNzkyOTQ.*ga_243H7NMKPD*MTcxNDkzODI2MC45LjE5uMTcxNDkzODU3Ni42MC4wLjA.

¹⁰ DERAL/PR. https://www.agricultura.pr.gov.br/sites/default/arquivos_restritos/files/documento/2024-03/boletim_semanal_13_deral_27_mar_24.pdf.

¹¹ DERAL/PR. https://www.agricultura.pr.gov.br/sites/default/arquivos_restritos/files/documento/2024-

para a 2ª safra do milho. No campo há 10% das lavouras em condições ruins, 21% em condição mediana e 69% em condição boa. Diante disso, é factível esperar que novas perdas possam ser registradas. A área plantada nesta safra foi de 2,4 milhões de hectares, ligeiramente maior que na safra anterior (1,5%). Na sequência, vem Goiás, com uma produção estimada em 12,3 milhões de toneladas; Mato Grosso do Sul, com 11,3 milhões de toneladas; Minas Gerais, com 2,8 milhões de toneladas e São Paulo, com 2,5 milhões de toneladas.

A produção do milho na 2ª safra deve cair 11,2% em relação ao mesmo período do ano anterior, havendo retração de 5,0% na área a ser plantada e de 6,7% no rendimento médio. As condições climáticas e de mercado menos favoráveis continuaram desestimulando os produtores a investirem no cereal para a 2ª safra. A saca de 60 kg do milho, de acordo com o Indicador CEPEA/ESALQ/USP¹², fechou abril em R\$ 57,93, queda de 6,23% em relação ao mesmo período do mês anterior.

Em relação a 2023, devem obter crescimento na produção do milho 2ª safra em 2024, quando comparado com 2023: Alagoas (83,4%), Tocantins (30,0%), Distrito Federal (11,1%), São Paulo (2,8%) e Pará (85,0%), enquanto Mato Grosso (-17,7%), Paraná (-4,5%), Goiás (-2,0%), Mato Grosso do Sul (-14,7%), Minas Gerais (-10,4%), Rondônia (-9,5%), Sergipe (-7,4%), Maranhão (-15,1%), Bahia (-8,6%) e Piauí (-52,6%) apresentaram retração.

Gráfico 19. Estimativas da produção do milho 2ª safra e variação anual (%), segundo as principais Unidades da Federação produtoras. Brasil, 2023 e 2024.

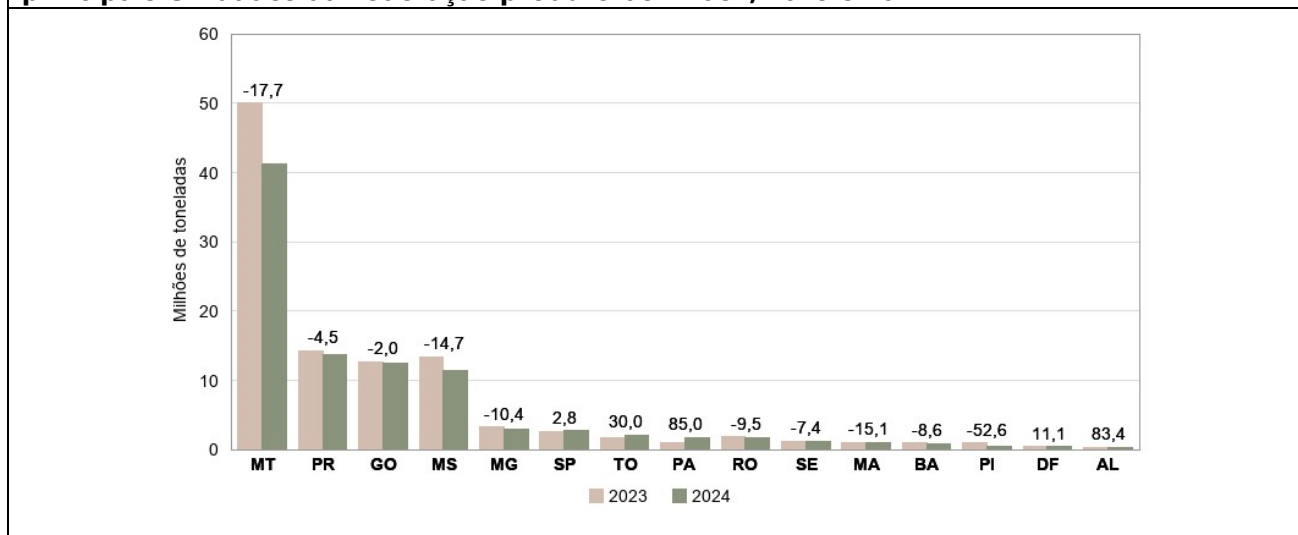

Fonte: IBGE, Diretoria de Pesquisas, Coordenação de Estatísticas Agropecuárias, Levantamento Sistemático da Produção Agrícola-abril/2024.

As seções de pesquisas agropecuárias do IBGE, nas Unidades da Federação, vêm trabalhando para levantar os prejuízos causados às lavouras de milho e de soja, que sofreram com os problemas ocorridos nos meses de novembro e dezembro de 2023, sendo oportuno assinalar que esse trabalho ainda deve continuar por alguns meses. Certeza maior quanto ao potencial de produção da safra 2024 somente se terá após a finalização da colheita das lavouras, uma vez que os dados são consolidados também pelos órgãos estaduais que, em parceria com o IBGE, realizam levantamentos da produção agrícola.

Há de se acrescentar que, face às dimensões continentais do Brasil e sua grande variabilidade de clima e solo, o dimensionamento da safra brasileira de grãos, cereais e oleaginosas torna-se uma empreitada desafiadora, e que algumas diferenças entre esses valores são perfeitamente aceitáveis, com a certeza que,

à medida que o ano corrente vai avançando, os dados vão se consolidando e essas diferenças vão sendo minimizadas.

SOJA (em grão) – Influenciada, principalmente, pelos reajustes mensais efetuados em Goiás e no Pará, a estimativa de produção nacional foi revista em 0,9%, percentual que representa um incremento de quase 1,4 milhão de toneladas. Com isso, a produção brasileira deve alcançar **148,3 milhões de toneladas**, o que ainda representa um decréscimo anual de 2,4% em comparação à quantidade produzida no ano anterior, mas que, ainda assim, deve representar quase a metade do total de cereais, leguminosas e oleaginosas produzidos no País em 2024.

Os produtores ampliaram as áreas de cultivo no País em 2,6% no ano, e devem totalizar 45,4 milhões de hectares plantados. Contudo, os efeitos causados pelo fenômeno climático *El Nino*, caracterizado pelo excesso de chuvas nos estados da Região Sul e a falta de chuvas regulares, combinada com o registro de elevadas temperaturas no Centro-Norte do País, trouxeram, como consequência, uma limitação no potencial produtivo da leguminosa em boa parte das Unidades da Federação produtoras, justificando a queda de 4,8% no rendimento médio nacional em relação safra anterior, totalizando 3 271 kg/ha.

O destaque positivo ficou por conta do Rio Grande do Sul, que sofreu com problemas climáticos nas últimas três safras, contudo expressando, em 2024, uma forte recuperação em termos de volume produzido, figurando na segunda posição entre as Unidades de Federação com maior produção da oleaginosa no País. Neste ano, houve uma normalização da produção no Rio Grande do Sul em função do clima mais chuvoso, consequência de um *El Nino* mais característico, o que favoreceu o desempenho das lavouras no campo, em boa parte do território gaúcho. O rendimento médio no Estado deverá ficar próximo de 3 244 kg/ha, um aumento anual de 69,7% que, em conjunto com uma área plantada recorde, de 6,7 milhões de hectares, deve representar a maior safra já registrada no Estado, totalizando 21,7 milhões de toneladas, o que representa um salto de 71,2% frente à safra do ano anterior.

Segundo a EMATER/RS¹³, a operação de colheita entrou no terço final, contudo enfrentando problemas em praticamente todo o estado, em virtude do excesso do volume de precipitação na segunda quinzena do mês de abril. Conforme a colheita avança, observa-se uma tendência de redução na produtividade, visto que as lavouras tardias foram mais afetadas por problemas fitossanitários, especialmente ferrugem-asiática. Todavia, essa situação ainda não compromete a safra atual, que é considerada bastante satisfatória. Para os próximos meses, aguarda-se uma revisão desses números uma vez que as recentes chuvas que causaram inundações em diversas regiões produtoras devem ter trazido prejuízos principalmente às lavouras mais tardias, que ainda não foram colhidas. Contudo, esse trabalho de levantamento dos prejuízos causados às lavouras pelo excesso de chuvas e inundações devem demorar, uma vez que os órgãos estaduais responsáveis por esses trabalhos, assim como o IBGE, ainda estão enfrentando inúmeros problemas para o desempenho de suas funções em virtude das dificuldades de locomoção e trabalho.

Mesmo com a estimativa de queda anual de 14,7% na quantidade produzida, o Mato Grosso deve seguir como o maior produtor nacional da leguminosa, respondendo por mais de um quarto da produção brasileira, totalizando 37,9 milhões de toneladas na safra de 2024. A redução anual deve-se, principalmente,

¹³ EMATER/RS. https://www.emater.tche.br/site/arquivos_pdf/conjuntural/conj_28032024.pdf

ao impacto do clima seco e quente observado ao longo dos meses de dezembro e janeiro, que afetaram o desempenho das lavouras. Segundo o IMEA/MT¹⁴, ao final de abril, 100% das áreas plantadas no Estado já haviam sido colhidas, confirmando-se as quedas na produtividade estadual. Houve estresse hídrico em boa parte das lavouras, durante o período de desenvolvimento, principalmente aquelas com ciclos precoce e médio, prejudicando o potencial reprodutivo das plantas. O rendimento médio estadual deve alcançar 3 133 kg/ha, o que representa uma redução de 15,6% em relação a 2023.

O Mato Grosso do Sul também sofreu impacto do excesso de calor e baixa precipitação, o que afetou o desempenho das lavouras, que devem ter redução de 13,0% no rendimento médio, quando comparado com a produção obtida em 2023. A área plantada e a área colhida devem apresentar um crescimento de 3,6%, enquanto a produção deve alcançar 12,8 milhões de toneladas. As áreas mais afetadas foram as de plantio precoce, também havendo registro de replantio em diversas regiões.

A produção de soja em Minas Gerais foi estimada em 7,8 milhões de toneladas, acréscimos de 0,7% em relação ao mês anterior, e declínio de 8,2% em relação a 2023, enquanto na Bahia, a produção foi estimada em 7,5 milhões de toneladas, aumento de 2,4% em relação a março, porém, declínio de 0,4% em relação a 2023. Por sua vez, se tem São Paulo, que deve produzir 4,4 milhões de toneladas, o que representa uma retração mensal de 6,8% e anual de 10,7%; Tocantins, com 4,2 milhões de toneladas, retração anual de 2,0%; Maranhão, com 3,9 milhões de toneladas, aumento de 4,2% em relação a 2023; Piauí, com 3,8 milhões de toneladas, aumento de 11,6% em relação a 2023; Santa Catarina, com 2,9 milhões de toneladas, declínio de 2,9% em relação a 2023; e Rondônia, com 2,1 milhões de toneladas, retração anual de 0,3% completando o quadro dos produtores mais importante da leguminosa no País.

Gráfico 20. Estimativas da produção de soja e variação anual (%) segundo as principais Unidades da Federação produtoras. Brasil, 2023 e 2024.

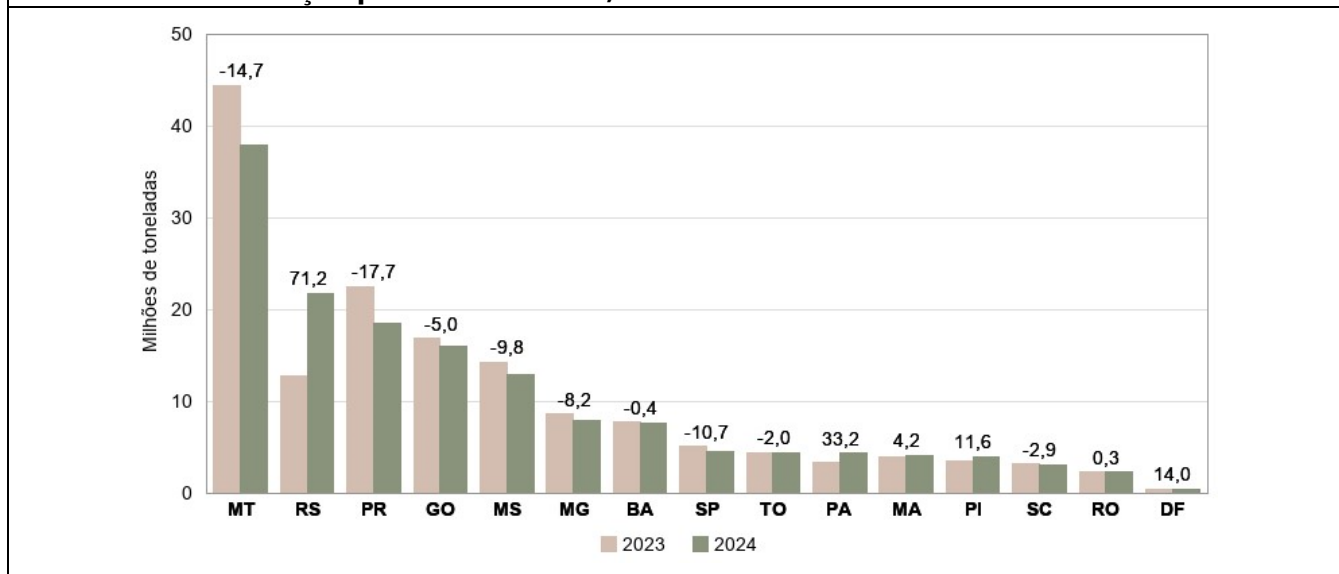

Fonte: IBGE, Diretoria de Pesquisas, Coordenação de Estatísticas Agropecuárias, Levantamento Sistemático da Produção Agrícola-abril/2024.

Nos últimos meses, o preço da soja vem caindo no mercado internacional, chegando a uma redução de 19,33% nos últimos 12 meses. Isto acontece, principalmente, em decorrência da expectativa inicial de aumento da produção mundial para a safra 2023/2024, com a recuperação da safra da Argentina, além da menor demanda observada pelo mercado chinês. Contudo, segundo o CEPEA/ESALQ/USP¹⁵, no mês de

¹⁴ IMEA/MT. <https://www.imea.com.br/imea-site/relatorios-mercado-detalle?c=4&s=809881640863047681>

¹⁵ CEPEA /ESALQ/USP. <https://www.cepea.esalq.usp.br/br/indicador/soja.aspx>

março, a saca de 60 kg da soja reagiu, sendo cotada em R\$ 124,04, o que já representa aumento de 7,44% nos últimos 30 dias, sendo negociada na moeda norte-americana em U\$ 24,76. Além do aumento na cotação do dólar, a alta do preço do grão neste mês pode refletir, em parte, as quedas de produtividade observadas nos levantamentos realizados ao longo desses últimos meses no País, haja visto que o clima adverso, em decorrência de um *El Nino* mais característico, na maior parte das Unidades da Federação produtoras, impactou negativamente as lavouras. Dessa forma, à medida que importantes estados brasileiros na produção da leguminosas dão continuidade na apuração dessas perdas, as estimativas da produção de soja seguem sofrendo correções.

SORGO (em grão) – A estimativa de abril para a produção do **sorgo** foi de **4,0 milhões de toneladas**, aumento de 6,6% com relação ao obtido em março e redução de 6,8% em relação ao obtido na safra 2023. O rendimento médio nacional foi de 3.173 quilos por hectare, sendo o maior nível o registrado no Distrito Federal (4 200 kg/ha).

A redução da produção no comparativo anual se deu em função da perda de áreas plantada (-3,7%) e colhida (-4,3%) e da queda no rendimento médio (-2,6%), sendo observada em todas as regiões, à exceção da Centro-Oeste, onde houve aumento (0,1%). Nesta Região, Goiás, o principal produtor nacional de sorgo, com 36,8% de participação, aumentou sua produção em 19,3% em relação ao mês anterior e em 5,8%, quando comparado com o volume produzido em 2023. No comparativo anual, o Mato Grosso do Sul reduziu a produção em 28,6%, sobretudo pela queda de rendimento médio (-23,0%). O atraso e a irregularidade da colheita da soja nesse Estado é uma das justificativas para a redução da área de sorgo. A produção goiana foi de 1,5 milhão de toneladas; seguida pela mineira, de 1,2 milhão de toneladas ou 29,4% do total nacional. No Centro-Oeste, houve aumento de 1,3% de área colhida, o que compensou a perda de rendimento médio, de 1,2%. A Região Norte registrou queda de 24,7% na produção do sorgo, assim como o Nordeste, 6,3%; o Sudeste, 12,3%; e o Sul, 16,0%. Em Tocantins, a produção caiu 29,4%, em decorrência da redução da área a ser colhida (-30,4%), não compensadas pelo aumento de rendimento médio, que foi de 1,4%. Uma das justificativas estaria na irregularidade de chuvas no Estado, o que afetou a janela de plantio de várias culturas, gerando inseguranças ao produtor quanto ao cultivo.

As incertezas quanto ao preço, em perspectivas de queda, também foi outro motivo da redução de áreas de sorgo. No Pará, a produção caiu 10,0%, em relação ao mês anterior, puxada, sobretudo, pelo menor rendimento médio (-9,6%) e pela área menor (-0,4%). No Nordeste, observou-se redução de áreas (-15,6%), embora tenha havido aumento no rendimento médio, de 11,0%. O Piauí tem reduzido fortemente a área plantada de sorgo, tendo impactos sobre a produção, que está em queda de 56,0%, apesar do ganho no rendimento médio (8,7%). Movimento semelhante foi observado no Ceará, com queda de 42,8% na produção, em função da menor área de plantio. Bahia, Maranhão e Pernambuco têm aumentado suas produções, investido no aumento de áreas, com ganhos de rendimento médio importantes nos dois primeiros Estados. Em Pernambuco, o rendimento médio tem diminuído, caindo 66,6% no ano. No Sudeste, tanto Minas Gerais como São Paulo, reduziram áreas e rendimento médio, tendo impactos significativos na produção. No Sul, o único produtor de sorgo é o Rio Grande do Sul, que reduziu a área de cultivo e a produção, apesar do melhor rendimento médio, que alcançou 3 325 kg/ha, aumento de 8,4% em relação ao ano anterior.

No comparativo com março, o aumento de produção foi acompanhado pela expansão do rendimento médio (6,4%) e de áreas (0,2%). A produção aumentou 0,8% no Nordeste e a área cresceu 1,1%, mesmo tendo

um rendimento menor (-0,3%), alavancadas pelo bom desempenho de Pernambuco. No Sudeste, a produção e a área apresentaram crescimentos, enquanto o rendimento médio manteve-se estável. No Centro-Oeste, houve 13,1% de aumento da produção, influenciado pelo ganho no rendimento médio, uma vez que a área teve 0,2% de redução, observada em Goiás. Este Estado tem obtido ganhos de produtividade no cultivo do sorgo, aumentando a produção em 19,3% com relação ao mês imediatamente anterior. Não houve reavaliações das variáveis nas Regiões Norte e Sul.

A produção de sorgo se expandiu no Brasil nos últimos anos, principalmente, pelo aproveitamento das áreas disponíveis após a colheita das lavouras da safra de verão. O cereal é plantado em sucessão ao cultivo da soja, sendo também uma boa opção de cultivo quando o produtor perde a “janela de plantio” do milho 2ª safra. O sorgo tem maior tolerância à seca, quando comparado com o milho, podendo substituir essa cultura quando as condições climáticas previstas durante a 2ª safra não são boas. Volumes de chuvas abundantes e bem distribuídos podem alavancar o rendimento das lavouras e, conseqüentemente, a produção e ganhos de qualidade do produto. O grão é usado na indústria de ração animal e insumos para a produção pecuária, sendo, mais recentemente, também utilizado na produção de etanol.

Gráfico 21. Estimativas da produção de sorgo e variação anual (%) segundo as principais Unidades da Federação produtoras. Brasil, 2023 e 2024.

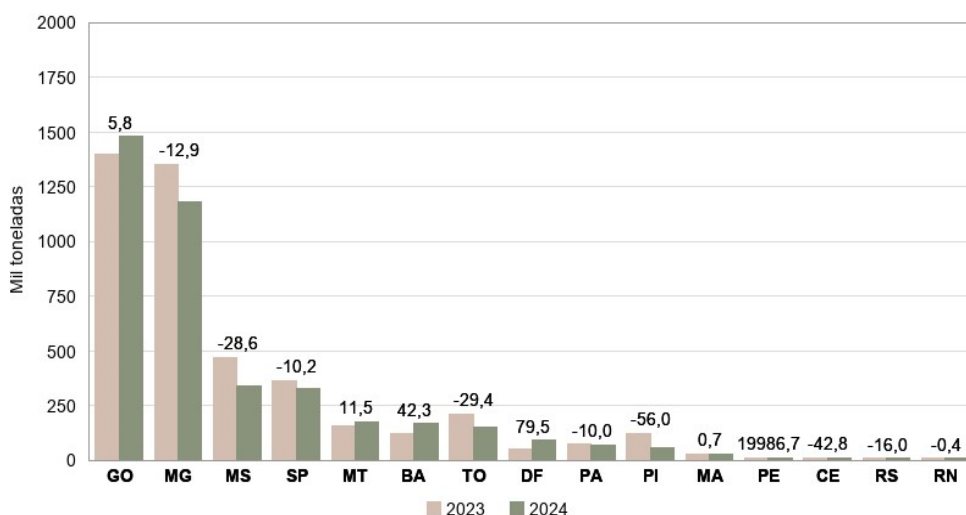

Fonte: IBGE, Diretoria de Pesquisas, Coordenação de Estatísticas Agropecuárias, Levantamento Sistemático da Produção Agrícola-abril/2024.

TOMATE – A quantidade produzida foi estimada em **4,2 milhões de toneladas**, aumento de 0,5% em relação a março, sendo justificado pelo incremento de área (0,4%) e do rendimento médio (0,1%). Em relação a 2023, houve um crescimento de 6,3% na produção, em razão, principalmente, ao aumento do rendimento, de 5,9%, que alcançou 74 374 kg/ha.

A produção nordestina foi destaque em abril, já que cresceu 2,1% em relação ao mês anterior, alcançando 472,2 mil toneladas. No Ceará, a estimativa da produção foi de 192,9 mil toneladas, aumento de 1,4%, havendo um crescimento da 1,1% na área a ser colhida, enquanto em Pernambuco, que deve produzir 51,6 mil toneladas no corrente ano agrícola, apresentou um crescimento de 17,7%, justificado pelos aumentos de 10,5% na área plantada e de 6,5% no rendimento médio.

O maior produtor brasileiro de tomates é Goiás, com uma estimativa de 1,3 milhão de toneladas, seguido de São Paulo, com 1,0 milhão de toneladas, devendo, essas Unidades da Federação responderem por 56,4% da produção nacional em 2024. Minas Gerais vem em sequência com uma estimativa de produção

de 531,2 mil toneladas. Outros estados importantes na produção de tomates são: Paraná, com 251,8 mil toneladas; Ceará, com 192,9 mil toneladas; Bahia, com 182,3 mil toneladas; Espírito Santo, com 147,4 mil toneladas; Rio de Janeiro, com 147,3 mil toneladas; Santa Catarina, com 127,8 mil toneladas e Rio Grande do Sul, com 91,9 mil toneladas.

Em relação a 2023, as estimativas de produção estão maiores em Goiás (27,1%), Paraná (5,4%), Ceará (4,4%), Bahia (1,5%), Rio de Janeiro (20,3%), Alagoas (15,3%) e Rio Grande do Norte (11,6%), e menores em Minas Gerais (-5,5%), Espírito Santo (-3,2%), Santa Catarina (-3,8%), Rio Grande do Sul (-8,2%), Pernambuco (-34,4%), Distrito Federal (-0,2%) e Paraíba (-16,9%).

Face à sua sensibilidade em relação às condições climáticas, que influenciam diretamente na oferta do produto, principalmente no curto-médio prazo, os preços do produto destinado ao consumo *in natura* costumam variar bastante, sendo muitas vezes “vilão” dos índices inflacionários do País. A falta de chuvas e o calor aumentam a velocidade de maturação dos frutos, imprimindo um aumento na oferta do produto nos mercados atacadistas, fazendo com que os preços caiam e, ao contrário, as chuvas e o frio prolongado reduzem a oferta, imprimindo, normalmente, aumento nos preços. Já o tomate industrial apresenta preços mais comportados, já que uma grande parte da produção é realizada sob contratos firmados previamente, o que contribui para organizar a cadeia produtiva do produto. Em Goiás, predomina a produção do tomate destinado à indústria, enquanto em São Paulo, o tipo salada é predominante.

Segundo o CEPEA/SP¹⁶, no final de abril, o valor no atacado da caixa de 20,0 kg de tomates tipo italiano em São Paulo/SP foi de R\$ 75,00 e, em Campinas/SP, foi de R\$ 80,00. Em Belo Horizonte, o tomate italiano 3 A AT alcançou R\$ 130,00 e em Campinas/SP, R\$ 120,00.

Gráfico 22. Estimativas da produção de tomate e variação anual (%), segundo as principais Unidades da Federação produtoras. Brasil, 2023 e 2024.

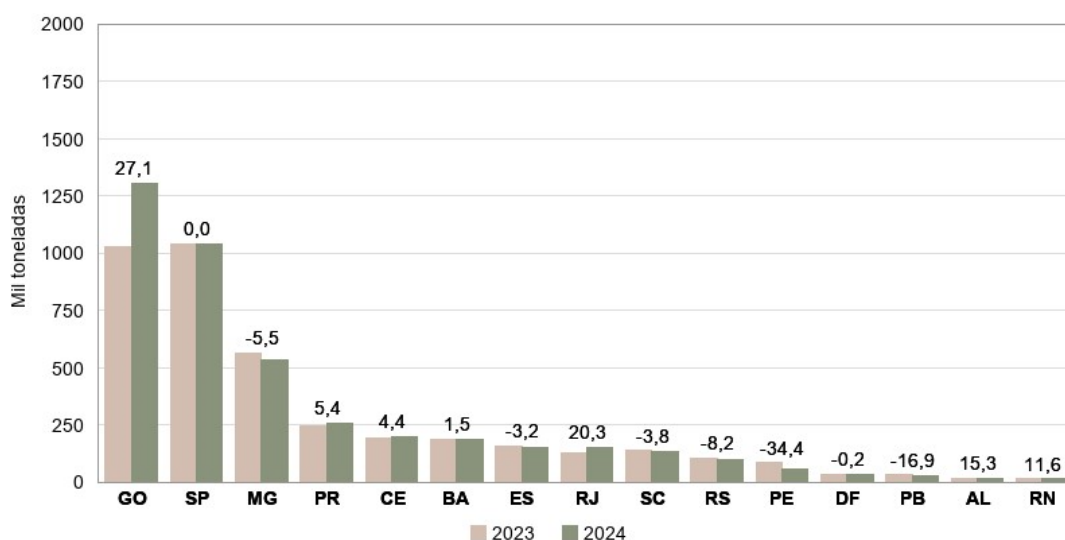

Fonte: IBGE, Diretoria de Pesquisas, Coordenação de Estatísticas Agropecuárias, Levantamento Sistemático da Produção Agrícola-abril/2024.

¹⁶ <https://www.cepea.esalq.usp.br/br/hortifruti.aspx> <https://www.hfbrasil.org.br/br/estatistica/tomate.aspx>

Estimativas da safra brasileira de cereais, leguminosas e oleaginosas de 2024

Gráfico 23. Estimativas mensais da produção brasileira de cereais, leguminosas e oleaginosas para 2024. Brasil, outubro, novembro e dezembro de 2023 (1º, 2º e 3º Prognósticos) e janeiro a abril de 2024.

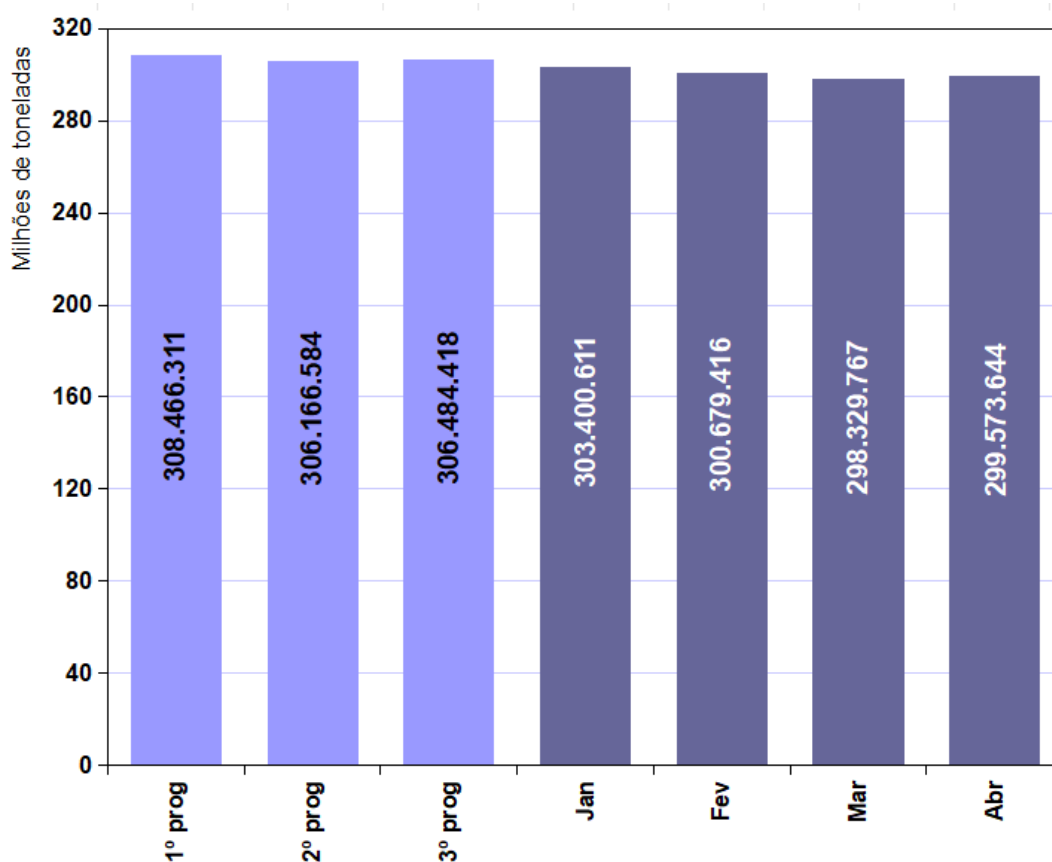

Fontes: IBGE, Diretoria de Pesquisas, Coordenação de Estatísticas Agropecuárias. Prognóstico da Produção Agrícola, outubro, novembro e dezembro de 2023 e LSPA estimativas de janeiro a abril de 2024.

EFEITOS DO EXCESSO DE CHUVAS E OCORRÊNCIA DE INUNDAÇÕES NO ESTADO RIO GRANDE DO SUL

Os recentes problemas enfrentados pelo Rio Grande do Sul em decorrência do excesso de chuvas e inundações serão levantados no decorrer dos próximos meses, sendo que para a presente informação, não puderam ser recepcionados quaisquer perdas decorrentes do excesso de chuvas e das inundações, visto serem muito recentes e os órgãos ligados à agricultura do Estado e o IBGE ainda aguardam o nível das águas baixar para iniciar os trabalhos de levantamento das perdas. Por enquanto, se tem notícias de perdas nas produções de milho, soja e arroz, principalmente quanto as lavouras que ainda não foram totalmente colhidas. Mas, as mesmas ainda não puderam ser levantadas. Muitas áreas de lavouras foram inundadas e, as consequências, vão além da perda de produtividade, sendo comum também a colheita de um produto inferior em termos de qualidade. O processo de prospecção das estatísticas da produção agrícola do IBGE obedece a uma metodologia que abrange não só a coleta em campo dos dados de produção, como também o adequado tratamento desses dados, sendo realizadas reuniões municipais e estaduais para confirmação e aprovação deles, levando esse processo de um a dois meses para se consolidado.

1.2 – Estimativas da safra obtida em abril de 2024 em relação a 2023

Na tabela seguinte, estão representadas as variações absolutas e percentuais das principais culturas investigadas, em comparação com a safra do ano anterior.

Tabela 2. Produção e variação anual por produto			
Produto	Produção 2023 (t)	Produção 2024 (t)	Variação (%)
Algodão Herbáceo	7.733.764	8.332.330	7,7
Amendoim (1ª safra)	850.046	896.686	5,5
Amendoim (2ª safra)	12.775	13.193	3,3
Arroz	10.282.517	10.488.866	2,0
Aveia	893.309	1.213.383	35,8
Batata-inglesa (1ª safra)	1.817.157	1.780.661	-2,0
Batata-inglesa (2ª safra)	1.336.613	1.352.202	1,2
Batata-inglesa (3ª safra)	1.094.704	1.152.148	5,2
Centeio	6.893	6.665	-3,3
Cevada	379.455	465.320	22,6
Feijão (1ª safra)	976.489	1.014.529	3,9
Feijão (2ª safra)	1.196.197	1.554.230	29,9
Feijão (3ª safra)	779.042	711.635	-8,7
Girassol	87.903	89.631	2,0
Mamona	33.556	31.060	-7,4
Milho (1ª safra)	27.738.515	23.980.208	-13,5
Milho (2ª safra)	103.346.496	91.802.194	-11,2
Soja	151.963.045	148.290.815	-2,4
Sorgo	4.307.118	4.015.392	-6,8
Trigo	7.753.911	9.845.915	27,0
Triticale	61.437	71.201	15,9

Fonte: IBGE, Diretoria de Pesquisas, Coordenação de Estatísticas Agropecuárias, Levantamento Sistemático da Produção Agrícola-abril/2024.

Atualizado em 14/05/2024 às 09:00 horas

**1 - ÁREA DE CEREAIS, LEGUMINOSAS E OLEAGINOSAS
COMPARAÇÃO ENTRE AS SAFRAS 2023 E 2024
BRASIL E GRANDES REGIÕES**

Abril 2024

PRODUTOS AGRÍCOLAS	ÁREA EM HECTARES																	
	BRASIL			NORTE			NORDESTE			SUDESTE			SUL			CENTRO-OESTE		
	2023	2024	VAR. %	2023	2024	VAR. %	2023	2024	VAR. %	2023	2024	VAR. %	2023	2024	VAR. %	2023	2024	VAR. %
ALGODÃO HERBÁCEO (1)	1 745 853	1 935 320	10.9	3 400	3 450	1.5	413 073	428 488	3.7	38 686	38 745	0.2	-	-	-	1 290 694	1 464 637	13.5
AMENDOIM 1ª SAFRA	224 695	248 644	10.7	266	206	-22.6	2 045	2 156	5.4	211 300	229 656	8.7	3 564	3 969	11.4	7 520	12 657	68.3
ARROZ	1 481 950	1 550 397	4.6	203 276	199 681	-1.8	150 200	140 478	-6.5	11 489	11 508	0.2	992 389	1 058 352	6.6	124 596	140 378	12.7
FEIJÃO 1ª SAFRA	1 290 171	1 289 525	-0.1	22 093	19 554	-11.5	891 003	911 127	2.3	144 136	131 129	-9.0	174 889	169 145	-3.3	58 050	58 570	0.9
MAMONA	48 854	51 562	5.5	-	-	-	48 554	50 762	4.5	-	-	-	-	-	-	300	800	166.7
MILHO 1ª SAFRA	5 173 335	4 757 846	-8.0	405 852	346 572	-14.6	1 957 272	1 853 008	-5.3	1 020 148	897 197	-12.1	1 511 534	1 391 821	-7.9	278 529	269 248	-3.3
SOJA	44 219 269	45 333 954	2.5	3 040 838	3 307 770	8.8	4 032 435	4 395 413	9.0	3 511 262	3 516 050	0.1	13 248 889	13 315 716	0.5	20 385 845	20 799 005	2.0
SUB-TOTAL	54 184 127	55 167 248	1.8	3 675 725	3 877 233	5.5	7 494 582	7 781 432	3.8	4 937 021	4 824 285	-2.3	15 931 265	15 939 003	0.0	22 145 534	22 745 295	2.7
AMENDOIM 2ª SAFRA	7 569	8 226	8.7	10	3	-70.0	5 946	6 484	9.0	601	731	21.6	-	-	-	1 012	1 008	-0.4
AVEIA	520 459	533 064	2.4	-	-	-	-	-	-	16 778	16 689	-0.5	503 681	516 375	2.5	-	-	-
CENTEIO	4 520	3 407	-24.6	-	-	-	-	-	-	-	-	-	4 520	3 407	-24.6	-	-	-
CEVADA	132 288	114 454	-13.5	-	-	-	-	-	-	3 423	3 440	0.5	128 865	111 014	-13.9	-	-	-
FEIJÃO 2ª SAFRA	1 004 758	1 163 846	15.8	63 087	44 019	-30.2	350 367	367 107	4.8	138 252	141 461	2.3	342 303	456 717	33.4	110 749	154 542	39.5
FEIJÃO 3ª SAFRA	266 346	257 869	-3.2	220	220	0.0	-	-	-	116 214	117 628	1.2	1 200	700	-41.7	148 712	139 321	-6.3
GIRASSOL	53 974	56 946	5.5	-	-	-	-	-	-	8 694	5 177	-40.5	3 019	1 782	-41.0	42 261	49 987	18.3
MILHO 2ª SAFRA	16 930 999	16 120 684	-4.8	868 049	1 109 466	27.8	891 229	829 593	-6.9	1 007 148	959 035	-4.8	2 390 930	2 425 552	1.4	11 773 643	10 797 038	-8.3
SORGO	1 321 481	1 265 290	-4.3	122 160	91 935	-24.7	155 721	131 465	-15.6	448 450	438 860	-2.1	516	400	-22.5	594 634	602 630	1.3
TRIGO	3 388 386	3 135 449	-7.5	-	-	-	6 000	6 000	0.0	266 795	291 431	9.2	3 033 561	2 768 593	-8.7	82 030	69 425	-15.4
TRITICALE	26 015	23 801	-8.5	-	-	-	-	-	-	2 892	2 610	-9.8	23 123	21 191	-8.4	-	-	-
SUB-TOTAL	23 656 795	22 683 036	-4.1	1 053 526	1 245 643	18.2	1 409 263	1 340 649	-4.9	2 009 247	1 977 062	-1.6	6 431 718	6 305 731	-2.0	12 753 041	11 813 951	-7.4
TOTAL	77 840 922	77 850 284	0.0	4 729 251	5 122 876	8.3	8 903 845	9 122 081	2.5	6 946 268	6 801 347	-2.1	22 362 983	22 244 734	-0.5	34 898 575	34 559 246	-1.0

Fonte: IBGE, Diretoria de Pesquisas, Coordenação de Estatísticas Agropecuárias, Levantamento Sistemático da Produção Agrícola, Abril/2024.

NOTA: Para as Unidades da Federação que, por força do calendário agrícola, ainda não dispõem das estimativas iniciais, os dados correspondem a uma projeção obtida a partir das informações de anos anteriores.

(1) Carroço de algodão (61% do algodão em carroço).

**2 - PRODUÇÃO DE CEREAIS, LEGUMINOSAS E OLEAGINOSAS
COMPARAÇÃO ENTRE AS SAFRAS 2023 E 2024
BRASIL E GRANDES REGIÕES**

Abril 2024

PRODUTOS AGRÍCOLAS	PRODUÇÃO EM TONELADAS																	
	BRASIL			NORTE			NORDESTE			SUDESTE			SUL			CENTRO-OESTE		
	2023	2024	VAR. %	2023	2024	VAR. %	2023	2024	VAR. %	2023	2024	VAR. %	2023	2024	VAR. %	2023	2024	VAR. %
ALGODÃO HERBÁCEO (1)	4 717 596	5 082 721	7.7	7 920	7 947	0.3	1 181 876	1 208 030	2.2	96 621	95 605	-1.1	-	-	-	3 431 179	3 771 139	9.9
AMENDOIM 1ª SAFRA	850 046	896 686	5.5	374	274	-26.7	2 271	2 406	5.9	813 830	836 262	2.8	10 426	10 953	5.1	23 145	46 791	102.2
ARROZ	10 282 517	10 488 866	2.0	921 412	913 251	-0.9	351 877	337 924	-4.0	62 440	68 567	9.8	8 480 742	8 653 698	2.0	466 046	515 426	10.6
FEIJÃO 1ª SAFRA	976 489	1 014 529	3.9	18 927	15 532	-17.9	287 524	404 222	40.6	232 534	199 836	-14.1	304 094	267 694	-12.0	133 410	127 245	-4.6
MAMONA	33 556	31 060	-7.4	-	-	-	33 268	30 010	-9.8	-	-	-	-	-	-	288	1 050	264.6
MILHO 1ª SAFRA	27 738 515	23 980 208	-13.5	1 540 305	1 146 249	-25.6	6 435 857	5 516 353	-14.3	7 288 281	5 754 238	-21.0	10 274 893	9 546 343	-7.1	2 199 179	2 017 025	-8.3
SOJA	151 963 045	148 290 815	-2.4	10 054 968	10 846 530	7.9	14 756 410	15 267 884	3.5	13 370 561	12 152 032	-9.1	38 120 756	43 089 551	13.0	75 660 350	66 934 818	-11.5
SUB-TOTAL	196 561 764	189 784 885	-3.4	12 543 906	12 929 783	3.1	23 049 083	22 766 829	-1.2	21 864 267	19 106 540	-12.6	57 190 911	61 568 239	7.7	81 913 597	73 413 494	-10.4
AMENDOIM 2ª SAFRA	12 775	13 193	3.3	18	5	-72.2	8 733	8 952	2.5	1 866	2 072	11.0	-	-	-	2 158	2 164	0.3
AVEIA	893 309	1 213 383	35.8	-	-	-	-	-	-	30 336	29 843	-1.6	862 973	1 183 540	37.1	-	-	-
CENTEIO	6 893	6 665	-3.3	-	-	-	-	-	-	-	-	-	6 893	6 665	-3.3	-	-	-
CEVADA	379 455	465 320	22.6	-	-	-	-	-	-	17 648	18 677	5.8	361 807	446 643	23.4	-	-	-
FEIJÃO 2ª SAFRA	1 196 197	1 554 230	29.9	56 683	37 259	-34.3	183 436	207 843	13.3	243 598	240 498	-1.3	559 704	871 490	55.7	152 776	197 140	29.0
FEIJÃO 3ª SAFRA	779 042	711 635	-8.7	590	653	10.7	-	-	-	348 618	333 850	-4.2	1 600	1 000	-37.5	428 234	376 132	-12.2
GIRASSOL	87 903	89 631	2.0	-	-	-	-	-	-	14 500	9 092	-37.3	4 802	2 905	-39.5	68 601	77 634	13.2
MILHO 2ª SAFRA	103 346 496	91 802 194	-11.2	3 951 278	4 932 401	24.8	3 427 525	2 873 836	-16.2	5 559 927	5 302 855	-4.6	14 233 671	13 587 212	-4.5	76 174 095	65 105 890	-14.5
SORGO	4 307 118	4 015 392	-6.8	272 265	204 960	-24.7	257 244	240 942	-6.3	1 712 972	1 502 202	-12.3	1 583	1 330	-16.0	2 063 054	2 065 958	0.1
TRIGO	7 753 911	9 845 915	27.0	-	-	-	35 112	34 818	-0.8	868 736	884 599	1.8	6 583 937	8 717 357	32.4	266 126	209 141	-21.4
TRITICALE	61 437	71 201	15.9	-	-	-	-	-	-	7 300	6 847	-6.2	54 137	64 354	18.9	-	-	-
SUB-TOTAL	118 824 536	109 788 759	-7.6	4 280 834	5 175 278	20.9	3 912 050	3 366 391	-13.9	8 805 501	8 330 535	-5.4	22 671 107	24 882 496	9.8	79 155 044	68 034 059	-14.0
TOTAL	315 386 300	299 573 644	-5.0	16 824 740	18 105 061	7.6	26 961 133	26 133 220	-3.1	30 669 768	27 437 075	-10.5	79 862 018	86 450 735	8.3	161 068 641	141 447 553	-12.2

Fonte: IBGE, Diretoria de Pesquisas, Coordenação de Estatísticas Agropecuárias, Levantamento Sistemático da Produção Agrícola, Abril/2024.

NOTA: Para as Unidades da Federação que, por força do calendário agrícola, ainda não dispõem das estimativas iniciais, os dados correspondem a uma projeção obtida a partir das informações de anos anteriores.

(1) Carroço de algodão (61% do algodão em carroço).

3 - ÁREA E PRODUÇÃO DE CEREAIS, LEGUMINOSAS E OLEAGINOSAS
BRASIL, GRANDES REGIÕES e UNIDADES DA FEDERAÇÃO
SAFRA 2024

Abril 2024

UNIDADES DA FEDERAÇÃO	ÁREA (em hectares)			PARTIC. %	VARIÇÃO %		PRODUÇÃO (em toneladas)			PARTIC. %	VARIÇÃO %	
	2023	Março	Abril		ANUAL	MENSAL	2023	Março	Abril		ANUAL	MENSAL
BRASIL	77 840 922	77 715 393	77 850 284	100.0	0.0	0.2	315 386 300	298 329 767	299 573 644	100.0	-5.0	0.4
NORTE	4 729 251	5 000 611	5 122 876	6.6	8.3	2.4	16 824 740	17 106 407	18 105 061	6.0	7.6	5.8
RONDÔNIA	984 367	1 033 332	1 033 332	1.3	5.0	0.0	3 951 575	3 837 210	3 837 210	1.3	-2.9	0.0
ACRE	61 694	64 070	64 070	0.1	3.9	0.0	192 426	187 862	187 862	0.1	-2.4	0.0
AMAZONAS	5 925	6 124	6 167	0.0	4.1	0.7	11 668	12 465	12 544	0.0	7.5	0.6
RORAIMA	152 285	152 285	152 285	0.2	0.0	0.0	625 890	390 332	390 332	0.1	-37.6	0.0
PARÁ	1 524 987	1 672 215	1 794 437	2.3	17.7	7.3	4 866 654	5 509 549	6 508 124	2.2	33.7	18.1
AMAPÁ	11 465	11 631	11 631	0.0	1.4	0.0	23 497	25 122	25 122	0.0	6.9	0.0
TOCANTINS	1 988 528	2 060 954	2 060 954	2.6	3.6	0.0	7 153 030	7 143 867	7 143 867	2.4	-0.1	0.0
NORDESTE	8 903 845	9 159 036	9 122 081	11.7	2.5	-0.4	26 961 133	25 828 923	26 133 220	8.7	-3.1	1.2
MARANHÃO	1 873 526	1 930 998	1 931 492	2.5	3.1	0.0	6 537 881	6 496 407	6 502 003	2.2	-0.5	0.1
PIAUÍ	1 826 966	1 804 293	1 804 293	2.3	-1.2	0.0	6 442 898	5 886 438	5 886 438	2.0	-8.6	0.0
CEARÁ	969 667	968 289	967 060	1.2	-0.3	-0.1	475 580	561 658	683 707	0.2	43.8	21.7
RIO GRANDE DO NORTE	79 752	86 053	86 053	0.1	7.9	0.0	37 873	44 145	44 145	0.0	16.6	0.0
PARÁIBA	163 483	180 147	199 268	0.3	21.9	10.6	61 839	162 455	177 033	0.1	186.3	9.0
PERNAMBUCO	204 196	343 455	319 702	0.4	56.6	-6.9	96 527	193 783	246 612	0.1	155.5	27.3
ALAGOAS	65 578	102 790	102 616	0.1	56.5	-0.2	131 923	191 654	197 419	0.1	49.6	3.0
SERGIPE	188 312	188 646	188 646	0.2	0.2	0.0	1 028 554	956 513	956 513	0.3	-7.0	0.0
BAHIA	3 532 365	3 554 365	3 522 951	4.5	-0.3	-0.9	12 148 058	11 335 870	11 439 350	3.8	-5.8	0.9
SUDESTE	6 946 268	6 836 018	6 801 347	8.7	-2.1	-0.5	30 669 768	27 974 923	27 437 075	9.2	-10.5	-1.9
MINAS GERAIS	4 288 590	4 176 419	4 155 161	5.3	-3.1	-0.5	19 293 048	17 010 081	16 913 790	5.6	-12.3	-0.6
ESPÍRITO SANTO	28 015	26 254	26 254	0.0	-6.3	0.0	78 299	69 446	69 446	0.0	-11.3	0.0
RIO DE JANEIRO	3 182	4 160	4 360	0.0	37.0	4.8	13 857	16 718	17 541	0.0	26.6	4.9
SÃO PAULO	2 626 481	2 629 185	2 615 572	3.4	-0.4	-0.5	11 284 564	10 878 678	10 436 298	3.5	-7.5	-4.1
SUL	22 362 983	22 280 834	22 244 734	28.6	-0.5	-0.2	79 862 018	87 251 735	86 450 735	28.9	8.3	-0.9
PARANÁ	10 656 200	10 452 000	10 415 900	13.4	-2.3	-0.3	45 421 600	40 880 800	40 079 800	13.4	-11.8	-2.0
SANTA CATARINA	1 461 612	1 459 791	1 459 791	1.9	-0.1	0.0	7 296 913	6 638 119	6 638 119	2.2	-9.0	0.0
RIO GRANDE DO SUL	10 245 171	10 369 043	10 369 043	13.3	1.2	0.0	27 143 505	39 732 816	39 732 816	13.3	46.4	0.0
CENTRO-OESTE	34 898 575	34 438 894	34 559 246	44.4	-1.0	0.3	161 068 641	140 167 779	141 447 553	47.2	-12.2	0.9
MATO GROSSO DO SUL	6 515 834	6 365 230	6 365 230	8.2	-2.3	0.0	28 427 463	24 922 260	24 922 260	8.3	-12.3	0.0
MATO GROSSO	21 024 010	20 643 095	20 643 095	26.5	-1.8	0.0	99 059 923	84 004 070	84 004 070	28.0	-15.2	0.0
GOIÁS	7 187 231	7 249 769	7 370 121	9.5	2.5	1.7	32 910 559	30 449 258	31 729 032	10.6	-3.6	4.2
DISTRITO FEDERAL	171 500	180 800	180 800	0.2	5.4	0.0	670 696	792 191	792 191	0.3	18.1	0.0

Fonte: IBGE, Diretoria de Pesquisas, Coordenação de Estatísticas Agropecuárias, Levantamento Sistemático da Produção Agrícola, Abril/2024.

NOTA: Para as Unidades da Federação que, por força do calendário agrícola, ainda não dispõem das estimativas iniciais, os dados correspondem a uma projeção obtida a partir das informações de anos anteriores.

Área colhida ou a ser colhida e produção obtida ou a ser obtida.

Produtos investigados: algodão (caroço de algodão), amendoim, arroz, aveia, centeio, cevada, feijão, girassol, mamona, milho, soja, sorgo, trigo e triticale.

**4 - ÁREA E PRODUÇÃO DE CEREAIS, LEGUMINOSAS E OLEAGINOSAS
SEGUNDO OS PRODUTOS AGRÍCOLAS - BRASIL
SAFRA 2024**

Abril 2024

PRODUTOS AGRÍCOLAS	ÁREA (ha)	PARTIC. %	PRODUÇÃO (t)	PARTIC. %
TOTAL	77 850 284	100.0	299 573 644	100.0
ALGODÃO HERBÁCEO (em caroço)	1 935 320	2.5	5 082 721	1.7
AMENDOIM (em casca) - TOTAL	256 870	0.3	909 879	0.3
AMENDOIM (em casca) 1ª safra	248 644	0.3	896 686	0.3
AMENDOIM (em casca) 2ª safra	8 226	0.0	13 193	0.0
ARROZ (em casca)	1 550 397	2.0	10 488 866	3.5
AVEIA (em grão)	533 064	0.7	1 213 383	0.4
CENTEIO (em grão)	3 407	0.0	6 665	0.0
CEVADA (em grão)	114 454	0.1	465 320	0.2
FEIJÃO (em grão) - TOTAL	2 711 240	3.5	3 280 394	1.1
FEIJÃO (em grão) 1ª safra	1 289 525	1.7	1 014 529	0.3
FEIJÃO (em grão) 2ª safra	1 163 846	1.5	1 554 230	0.5
FEIJÃO (em grão) 3ª safra	257 869	0.3	711 635	0.2
GIRASSOL (em grão)	56 946	0.1	89 631	0.0
MAMONA (baga)	51 562	0.1	31 060	0.0
MILHO (em grão) - TOTAL	20 878 530	26.8	115 782 402	38.6
MILHO (em grão) 1ª safra	4 757 846	6.1	23 980 208	8.0
MILHO (em grão) 2ª safra	16 120 684	20.7	91 802 194	30.6
SOJA (em grão)	45 333 954	58.2	148 290 815	49.5
SORGO (em grão)	1 265 290	1.6	4 015 392	1.3
TRIGO (em grão)	3 135 449	4.0	9 845 915	3.3
TRITICALE (em grão)	23 801	0.0	71 201	0.0

Fonte: IBGE, Diretoria de Pesquisas, Coordenação de Estatísticas Agropecuárias, Levantamento Sistemático da Produção Agrícola, Abril/2024.

**5 - ÁREA, PRODUÇÃO E RENDIMENTO MÉDIO
CONFRONTO ENTRE AS ESTIMATIVAS MARÇO/ABRIL
BRASIL**

Abril 2024

PRODUTOS AGRÍCOLAS	ÁREA (ha)			PRODUÇÃO (t)			RENDIMENTO MÉDIO (kg/ha)		
	MARÇO	ABRIL	VAR. %	MARÇO	ABRIL	VAR. %	MARÇO	ABRIL	VAR. %
TOTAL	92 478 195	92 597 392	0.1	--	--	--	--	--	--
ALGODÃO HERBÁCEO (em caroço)	1 939 577	1 935 320	-0.2	8 352 888	8 332 330	-0.2	4 307	4 305	-0.0
AMENDOIM (em casca) - TOTAL	232 259	256 870	10.6	900 068	909 879	1.1	3 875	3 542	-8.6
AMENDOIM (em casca) 1ª safra	223 997	248 644	11.0	886 706	896 686	1.1	3 959	3 606	-8.9
AMENDOIM (em casca) 2ª safra	8 262	8 226	-0.4	13 362	13 193	-1.3	1 617	1 604	-0.8
ARROZ (em casca)	1 548 819	1 550 397	0.1	10 456 632	10 488 866	0.3	6 751	6 765	0.2
AVEIA (em grão)	531 176	533 064	0.4	1 210 525	1 213 383	0.2	2 279	2 276	-0.1
BANANA	455 638	454 618	-0.2	6 930 826	6 886 765	-0.6	15 211	15 148	-0.4
BATATA-INGLESA - TOTAL	127 522	131 224	2.9	4 175 442	4 285 011	2.6	32 743	32 654	-0.3
BATATA-INGLESA 1ª safra	58 034	59 344	2.3	1 735 911	1 780 661	2.6	29 912	30 006	0.3
BATATA-INGLESA 2ª safra	41 139	40 939	-0.5	1 361 102	1 352 202	-0.7	33 085	33 030	-0.2
BATATA-INGLESA 3ª safra	28 349	30 941	9.1	1 078 429	1 152 148	6.8	38 041	37 237	-2.1
CACAU (em amêndoa)	627 913	630 060	0.3	297 376	294 214	-1.1	474	467	-1.5
CAFÉ (em grão) - TOTAL	1 944 966	1 945 936	0.0	3 610 347	3 613 001	0.1	1 856	1 857	0.1
CAFÉ (em grão) - ARÁBICA	1 526 471	1 527 441	0.1	2 474 165	2 476 826	0.1	1 621	1 622	0.1
CAFÉ (em grão) - CANEPHORA	418 495	418 495	0.0	1 136 182	1 136 175	-0.0	2 715	2 715	0.0
CANA-DE-AÇÚCAR	8 963 098	8 955 992	-0.1	709 168 039	710 693 698	0.2	79 121	79 354	0.3
CASTANHA-DE-CAJU	442 245	441 704	-0.1	132 702	132 731	0.0	300	300	0.0
CEVADA (em grão)	113 554	114 454	0.8	462 720	465 320	0.6	4 075	4 066	-0.2
FEIJÃO (em grão) - TOTAL	2 740 171	2 711 240	-1.1	3 278 588	3 280 394	0.1	1 196	1 210	1.2
FEIJÃO (em grão) 1ª safra	1 320 880	1 289 525	-2.4	1 006 636	1 014 529	0.8	762	787	3.3
FEIJÃO (em grão) 2ª safra	1 159 238	1 163 846	0.4	1 554 921	1 554 230	-0.0	1 341	1 335	-0.4
FEIJÃO (em grão) 3ª safra	260 053	257 869	-0.8	717 031	711 635	-0.8	2 757	2 760	0.1
FUMO (em folhas)	332 358	332 188	-0.1	627 201	628 489	0.2	1 887	1 892	0.3
LARANJA	569 742	569 361	-0.1	15 338 649	15 335 495	-0.0	26 922	26 935	0.0
MAMONA (baga)	51 182	51 562	0.7	30 893	31 060	0.5	604	602	-0.3
MANDIOCA	1 215 641	1 214 755	-0.1	18 665 613	18 712 929	0.3	15 355	15 405	0.3
MILHO (em grão) - TOTAL	20 817 958	20 878 530	0.3	116 122 535	115 782 402	-0.3	5 578	5 546	-0.6
MILHO (em grão) 1ª safra	4 750 053	4 757 846	0.2	24 071 504	23 980 208	-0.4	5 068	5 040	-0.6
MILHO (em grão) 2ª safra	16 067 905	16 120 684	0.3	92 051 031	91 802 194	-0.3	5 729	5 695	-0.6
SOJA (em grão)	45 239 970	45 333 954	0.2	146 910 727	148 290 815	0.9	3 247	3 271	0.7
SORGO (em grão)	1 262 944	1 265 290	0.2	3 765 649	4 015 392	6.6	2 982	3 173	6.4
TOMATE	55 707	55 946	0.4	4 140 758	4 160 922	0.5	74 331	74 374	0.1
TRIGO (em grão)	3 166 220	3 135 449	-1.0	9 947 106	9 845 915	-1.0	3 142	3 140	-0.1
TRITICALE (em grão)	23 641	23 801	0.7	70 745	71 201	0.6	2 992	2 992	0.0
UVA	75 894	75 677	-0.3	1 454 037	1 448 148	-0.4	19 159	19 136	-0.1

Fonte: IBGE, Diretoria de Pesquisas, Coordenação de Estatísticas Agropecuárias, Levantamento Sistemático da Produção Agrícola, Abril/2024.

NOTA: Para as Unidades da Federação, que por força do calendário agrícola, ainda não dispõem das estimativas iniciais, os dados correspondem a uma projeção obtida a partir das informações de anos anteriores.

6 - ÁREA, PRODUÇÃO E RENDIMENTO MÉDIO
CONFRONTO DAS SAFRAS DE 2023 E DAS ESTIMATIVAS PARA 2024
BRASIL

Abril 2024

PRODUTOS AGRÍCOLAS	ÁREA (ha)			PRODUÇÃO (t)			RENDIMENTO MÉDIO (kg/ha)		
	2023	2024	VAR. %	2023	2024	VAR. %	2023	2024	VAR. %
TOTAL	92 575 615	92 597 392	0.0	--	--	--	--	--	--
ALGODÃO HERBÁCEO (em caroço)	1 745 853	1 935 320	10.9	7 733 764	8 332 330	7.7	4 430	4 305	-2.8
AMENDOIM (em casca) - TOTAL	232 264	256 870	10.6	862 821	909 879	5.5	3 715	3 542	-4.7
AMENDOIM (em casca) 1ª safra	224 695	248 644	10.7	850 046	896 686	5.5	3 783	3 606	-4.7
AMENDOIM (em casca) 2ª safra	7 569	8 226	8.7	12 775	13 193	3.3	1 688	1 604	-5.0
ARROZ (em casca)	1 481 950	1 550 397	4.6	10 282 517	10 488 866	2.0	6 939	6 765	-2.5
AVEIA (em grão)	520 459	533 064	2.4	893 309	1 213 383	35.8	1 716	2 276	32.6
BANANA	454 732	454 618	-0.0	6 862 774	6 886 765	0.3	15 092	15 148	0.4
BATATA-INGLESA - TOTAL	128 525	131 224	2.1	4 248 474	4 285 011	0.9	33 056	32 654	-1.2
BATATA-INGLESA 1ª safra	58 286	59 344	1.8	1 817 157	1 780 661	-2.0	31 177	30 006	-3.8
BATATA-INGLESA 2ª safra	41 477	40 939	-1.3	1 336 613	1 352 202	1.2	32 225	33 030	2.5
BATATA-INGLESA 3ª safra	28 762	30 941	7.6	1 094 704	1 152 148	5.2	38 061	37 237	-2.2
CACAU (em amêndoa)	623 086	630 060	1.1	290 630	294 214	1.2	466	467	0.2
CAFÉ (em grão) - TOTAL	1 917 897	1 945 936	1.5	3 418 554	3 613 001	5.7	1 782	1 857	4.2
CAFÉ (em grão) - ARÁBICA	1 506 775	1 527 441	1.4	2 367 777	2 476 826	4.6	1 571	1 622	3.2
CAFÉ (em grão) - CANEPHORA	411 122	418 495	1.8	1 050 777	1 136 175	8.1	2 556	2 715	6.2
CANA-DE-AÇÚCAR	8 971 673	8 955 992	-0.2	713 293 700	710 693 698	-0.4	79 505	79 354	-0.2
CASTANHA-DE-CAJU	430 918	441 704	2.5	116 829	132 731	13.6	271	300	10.7
CEVADA (em grão)	132 288	114 454	-13.5	379 455	465 320	22.6	2 868	4 066	41.8
FEIJÃO (em grão) - TOTAL	2 561 275	2 711 240	5.9	2 951 728	3 280 394	11.1	1 152	1 210	5.0
FEIJÃO (em grão) 1ª safra	1 290 171	1 289 525	-0.1	976 489	1 014 529	3.9	757	787	4.0
FEIJÃO (em grão) 2ª safra	1 004 758	1 163 846	15.8	1 196 197	1 554 230	29.9	1 191	1 335	12.1
FEIJÃO (em grão) 3ª safra	266 346	257 869	-3.2	779 042	711 635	-8.7	2 925	2 760	-5.6
FUMO (em folhas)	324 407	332 188	2.4	694 895	628 489	-9.6	2 142	1 892	-11.7
LARANJA	574 156	569 361	-0.8	15 482 662	15 335 495	-1.0	26 966	26 935	-0.1
MAMONA (baga)	48 854	51 562	5.5	33 556	31 060	-7.4	687	602	-12.4
MANDIOCA	1 236 053	1 214 755	-1.7	19 133 751	18 712 929	-2.2	15 480	15 405	-0.5
MILHO (em grão) - TOTAL	22 104 334	20 878 530	-5.5	131 085 011	115 782 402	-11.7	5 930	5 546	-6.5
MILHO (em grão) 1ª safra	5 173 335	4 757 846	-8.0	27 738 515	23 980 208	-13.5	5 362	5 040	-6.0
MILHO (em grão) 2ª safra	16 930 999	16 120 684	-4.8	103 346 496	91 802 194	-11.2	6 104	5 695	-6.7
SOJA (em grão)	44 219 269	45 333 954	2.5	151 963 045	148 290 815	-2.4	3 437	3 271	-4.8
SORGO (em grão)	1 321 481	1 265 290	-4.3	4 307 118	4 015 392	-6.8	3 259	3 173	-2.6
TOMATE	55 767	55 946	0.3	3 915 209	4 160 922	6.3	70 207	74 374	5.9
TRIGO (em grão)	3 388 386	3 135 449	-7.5	7 753 911	9 845 915	27.0	2 288	3 140	37.2
TRITICALE (em grão)	26 015	23 801	-8.5	61 437	71 201	15.9	2 362	2 992	26.7
UVA	75 973	75 677	-0.4	1 719 630	1 448 148	-15.8	22 635	19 136	-15.5

Fonte: IBGE, Diretoria de Pesquisas, Coordenação de Estatísticas Agropecuárias, Levantamento Sistemático da Produção Agrícola, Abril/2024.

NOTA: Para as Unidades da Federação, que por força do calendário agrícola, ainda não dispõem das estimativas iniciais, os dados correspondem a uma projeção obtida a partir das informações de anos anteriores.

ALGODÃO HERBÁCEO (em caroço)

Abril 2024

GRANDES REGIÕES E UNIDADES DA FEDERAÇÃO	VARIÁVEL	SAFRA 2023	SAFRA 2024		VARIAÇÃO (%)		PARTICIPAÇÃO	
			MARÇO	ABRIL	ANUAL	MENSAL	SAFRA 2023	SAFRA 2024
TOTAL	ÁREA I	1 746 032	1 939 599	1 935 340	10.8	-0.2	100.0	100.0
	ÁREA II	1 745 853	1 939 577	1 935 320	10.9	-0.2	100.0	100.0
	PRODUÇÃO	7 733 764	8 352 888	8 332 330	7.7	-0.2	100.0	100.0
	REND. MÉDIO	4 430	4 307	4 305	-2.8	-0.0	--	--
NORTE	ÁREA I	3 400	3 450	3 450	1.5	0.0	0.2	0.2
	ÁREA II	3 400	3 450	3 450	1.5	0.0	0.2	0.2
	PRODUÇÃO	12 984	13 028	13 028	0.3	0.0	0.2	0.2
	REND. MÉDIO	3 819	3 776	3 776	-1.1	0.0	--	--
TOCANTINS	ÁREA I	3 400	3 450	3 450	1.5	0.0	0.2	0.2
	ÁREA II	3 400	3 450	3 450	1.5	0.0	0.2	0.2
	PRODUÇÃO	12 984	13 028	13 028	0.3	0.0	0.2	0.2
	REND. MÉDIO	3 819	3 776	3 776	-1.1	0.0	--	--
NORDESTE	ÁREA I	413 227	432 408	428 508	3.7	-0.9	23.7	22.1
	ÁREA II	413 073	432 386	428 488	3.7	-0.9	23.7	22.1
	PRODUÇÃO	1 937 501	1 999 141	1 980 376	2.2	-0.9	25.1	23.8
	REND. MÉDIO	4 690	4 624	4 622	-1.4	-0.0	--	--
MARANHÃO	ÁREA I	27 669	27 774	27 774	0.4	0.0	1.6	1.4
	ÁREA II	27 669	27 774	27 774	0.4	0.0	1.6	1.4
	PRODUÇÃO	113 400	113 830	113 830	0.4	0.0	1.5	1.4
	REND. MÉDIO	4 098	4 098	4 098	0.0	0.0	--	--
PIAÚÍ	ÁREA I	16 384	21 308	21 308	30.1	0.0	0.9	1.1
	ÁREA II	16 369	21 301	21 301	30.1	0.0	0.9	1.1
	PRODUÇÃO	72 999	94 854	94 854	29.9	0.0	0.9	1.1
	REND. MÉDIO	4 460	4 453	4 453	-0.2	0.0	--	--
CEARÁ	ÁREA I	3 500	2 508	2 583	-26.2	3.0	0.2	0.1
	ÁREA II	3 480	2 508	2 583	-25.8	3.0	0.2	0.1
	PRODUÇÃO	5 888	4 627	4 724	-19.8	2.1	0.1	0.1
	REND. MÉDIO	1 692	1 845	1 829	8.1	-0.9	--	--
RIO GRANDE DO NORTE	ÁREA I	677	633	633	-6.5	0.0	0.0	0.0
	ÁREA II	595	620	620	4.2	0.0	0.0	0.0
	PRODUÇÃO	2 723	1 552	1 552	-43.0	0.0	0.0	0.0
	REND. MÉDIO	4 576	2 503	2 503	-45.3	0.0	--	--
PARAÍBA	ÁREA I	887	1 007	1 020	15.0	1.3	0.1	0.1
	ÁREA II	882	1 007	1 020	15.6	1.3	0.1	0.1
	PRODUÇÃO	1 098	1 719	1 514	37.9	-11.9	0.0	0.0
	REND. MÉDIO	1 245	1 707	1 484	19.2	-13.1	--	--
PERNAMBUCO	ÁREA I	75	140	152	102.7	8.6	0.0	0.0
	ÁREA II	43	138	152	253.5	10.1	0.0	0.0
	PRODUÇÃO	15	101	104	593.3	3.0	0.0	0.0
	REND. MÉDIO	349	732	684	96.0	-6.6	--	--
ALAGOAS	ÁREA I	35	38	38	8.6	0.0	0.0	0.0
	ÁREA II	35	38	38	8.6	0.0	0.0	0.0
	PRODUÇÃO	28	23	23	-17.9	0.0	0.0	0.0
	REND. MÉDIO	800	605	605	-24.4	0.0	--	--
BAHIA	ÁREA I	364 000	379 000	375 000	3.0	-1.1	20.8	19.4
	ÁREA II	364 000	379 000	375 000	3.0	-1.1	20.8	19.4
	PRODUÇÃO	1 741 350	1 782 435	1 763 775	1.3	-1.0	22.5	21.2
	REND. MÉDIO	4 784	4 703	4 703	-1.7	0.0	--	--

ALGODÃO HERBÁCEO (em caroço)

Abril 2024

GRANDES REGIÕES E UNIDADES DA FEDERAÇÃO	VARIÁVEL	SAFRA 2023	SAFRA 2024		VARIÇÃO (%)		PARTICIPAÇÃO	
			MARÇO	ABRIL	ANUAL	MENSAL	SAFRA 2023	SAFRA 2024
SUDESTE	ÁREA I	38 686	38 830	38 745	0.2	-0.2	2.2	2.0
	ÁREA II	38 686	38 830	38 745	0.2	-0.2	2.2	2.0
	PRODUÇÃO	158 396	157 513	156 730	-1.1	-0.5	2.0	1.9
	REND. MÉDIO	4 094	4 056	4 045	-1.2	-0.3	--	--
MINAS GERAIS	ÁREA I	27 341	27 952	28 486	4.2	1.9	1.6	1.5
	ÁREA II	27 341	27 952	28 486	4.2	1.9	1.6	1.5
	PRODUÇÃO	118 604	120 280	121 104	2.1	0.7	1.5	1.5
	REND. MÉDIO	4 338	4 303	4 251	-2.0	-1.2	--	--
SÃO PAULO	ÁREA I	11 345	10 878	10 259	-9.6	-5.7	0.6	0.5
	ÁREA II	11 345	10 878	10 259	-9.6	-5.7	0.6	0.5
	PRODUÇÃO	39 792	37 233	35 626	-10.5	-4.3	0.5	0.4
	REND. MÉDIO	3 507	3 423	3 473	-1.0	1.5	--	--
CENTRO-OESTE	ÁREA I	1 290 719	1 464 911	1 464 637	13.5	-0.0	73.9	75.7
	ÁREA II	1 290 694	1 464 911	1 464 637	13.5	-0.0	73.9	75.7
	PRODUÇÃO	5 624 883	6 183 206	6 182 196	9.9	-0.0	72.7	74.2
	REND. MÉDIO	4 358	4 221	4 221	-3.1	0.0	--	--
MATO GROSSO DO SUL	ÁREA I	29 639	32 316	32 316	9.0	0.0	1.7	1.7
	ÁREA II	29 639	32 316	32 316	9.0	0.0	1.7	1.7
	PRODUÇÃO	145 288	167 931	167 931	15.6	0.0	1.9	2.0
	REND. MÉDIO	4 902	5 197	5 197	6.0	0.0	--	--
MATO GROSSO	ÁREA I	1 228 482	1 406 178	1 406 178	14.5	0.0	70.4	72.7
	ÁREA II	1 228 457	1 406 178	1 406 178	14.5	0.0	70.4	72.7
	PRODUÇÃO	5 354 566	5 908 130	5 908 130	10.3	0.0	69.2	70.9
	REND. MÉDIO	4 359	4 202	4 202	-3.6	0.0	--	--
GOIÁS	ÁREA I	32 598	26 417	26 143	-19.8	-1.0	1.9	1.4
	ÁREA II	32 598	26 417	26 143	-19.8	-1.0	1.9	1.4
	PRODUÇÃO	125 029	107 145	106 135	-15.1	-0.9	1.6	1.3
	REND. MÉDIO	3 835	4 056	4 060	5.9	0.1	--	--

Nota - Área (ha), Produção (t) e Rendimento Médio (kg/ha).

Para as Unidades da Federação que, por força do calendário agrícola, ainda não dispõem das estimativas iniciais, os dados correspondem a uma projeção obtida a partir das informações de anos anteriores.

ÁREA I é a área plantada.

ÁREA II é a área colhida ou a ser colhida.

Fonte: IBGE, Diretoria de Pesquisas, Coordenação de Estatísticas Agropecuárias, Levantamento Sistemático da Produção Agrícola, Abril/2024.

ARROZ (em casca)

Abril 2024

GRANDES REGIÕES E UNIDADES DA FEDERAÇÃO	VARIÁVEL	SAFRA 2023	SAFRA 2024		VARIACÃO (%)		PARTICIPACÃO	
			MARÇO	ABRIL	ANUAL	MENSAL	SAFRA 2023	SAFRA 2024
TOTAL	ÁREA I	1 499 141	1 551 540	1 554 018	3.7	0.2	100.0	100.0
	ÁREA II	1 481 950	1 548 819	1 550 397	4.6	0.1	100.0	100.0
	PRODUÇÃO	10 282 517	10 456 632	10 488 866	2.0	0.3	100.0	100.0
	REND. MÉDIO	6 939	6 751	6 765	-2.5	0.2	--	--
NORTE	ÁREA I	203 640	197 204	199 927	-1.8	1.4	13.6	12.9
	ÁREA II	203 276	196 958	199 681	-1.8	1.4	13.7	12.9
	PRODUÇÃO	921 412	903 446	913 251	-0.9	1.1	9.0	8.7
	REND. MÉDIO	4 533	4 587	4 574	0.9	-0.3	--	--
RONDÔNIA	ÁREA I	35 975	39 539	39 539	9.9	0.0	2.4	2.5
	ÁREA II	35 785	39 439	39 439	10.2	0.0	2.4	2.5
	PRODUÇÃO	113 220	154 065	154 065	36.1	0.0	1.1	1.5
	REND. MÉDIO	3 164	3 906	3 906	23.5	0.0	--	--
ACRE	ÁREA I	3 765	3 765	3 765	0.0	0.0	0.3	0.2
	ÁREA II	3 640	3 640	3 640	0.0	0.0	0.2	0.2
	PRODUÇÃO	4 380	4 447	4 447	1.5	0.0	0.0	0.0
	REND. MÉDIO	1 203	1 222	1 222	1.6	0.0	--	--
AMAZONAS	ÁREA I	900	3 206	3 206	256.2	0.0	0.1	0.2
	ÁREA II	887	3 193	3 193	260.0	0.0	0.1	0.2
	PRODUÇÃO	1 783	6 397	6 397	258.8	0.0	0.0	0.1
	REND. MÉDIO	2 010	2 003	2 003	-0.3	0.0	--	--
RORAIMA	ÁREA I	10 010	10 010	10 010	0.0	0.0	0.7	0.6
	ÁREA II	10 010	10 010	10 010	0.0	0.0	0.7	0.6
	PRODUÇÃO	73 595	67 629	67 629	-8.1	0.0	0.7	0.6
	REND. MÉDIO	7 352	6 756	6 756	-8.1	0.0	--	--
PARÁ	ÁREA I	33 193	33 288	36 011	8.5	8.2	2.2	2.3
	ÁREA II	33 193	33 288	36 011	8.5	8.2	2.2	2.3
	PRODUÇÃO	94 601	92 985	102 790	8.7	10.5	0.9	1.0
	REND. MÉDIO	2 850	2 793	2 854	0.1	2.2	--	--
AMAPÁ	ÁREA I	790	780	780	-1.3	0.0	0.1	0.1
	ÁREA II	754	773	773	2.5	0.0	0.1	0.0
	PRODUÇÃO	781	801	801	2.6	0.0	0.0	0.0
	REND. MÉDIO	1 036	1 036	1 036	0.0	0.0	--	--
TOCANTINS	ÁREA I	119 007	106 616	106 616	-10.4	0.0	7.9	6.9
	ÁREA II	119 007	106 615	106 615	-10.4	0.0	8.0	6.9
	PRODUÇÃO	633 052	577 122	577 122	-8.8	0.0	6.2	5.5
	REND. MÉDIO	5 319	5 413	5 413	1.8	0.0	--	--
NORDESTE	ÁREA I	150 304	140 948	140 493	-6.5	-0.3	10.0	9.0
	ÁREA II	150 200	140 933	140 478	-6.5	-0.3	10.1	9.1
	PRODUÇÃO	351 877	338 424	337 924	-4.0	-0.1	3.4	3.2
	REND. MÉDIO	2 343	2 401	2 406	2.7	0.2	--	--
MARANHÃO	ÁREA I	86 226	77 817	78 488	-9.0	0.9	5.8	5.1
	ÁREA II	86 226	77 817	78 488	-9.0	0.9	5.8	5.1
	PRODUÇÃO	175 893	164 130	169 837	-3.4	3.5	1.7	1.6
	REND. MÉDIO	2 040	2 109	2 164	6.1	2.6	--	--
PIAUI	ÁREA I	48 587	45 449	45 449	-6.5	0.0	3.2	2.9
	ÁREA II	48 488	45 449	45 449	-6.3	0.0	3.3	2.9
	PRODUÇÃO	92 716	83 426	83 426	-10.0	0.0	0.9	0.8
	REND. MÉDIO	1 912	1 836	1 836	-4.0	0.0	--	--

ARROZ (em casca)

Abril 2024

GRANDES REGIÕES E UNIDADES DA FEDERAÇÃO	VARIÁVEL	SAFRA 2023	SAFRA 2024		VARIACÃO (%)		PARTICIPACÃO	
			MARÇO	ABRIL	ANUAL	MENSAL	SAFRA 2023	SAFRA 2024
CEARÁ	ÁREA I	5 481	5 384	5 212	-4.9	-3.2	0.4	0.3
	ÁREA II	5 476	5 384	5 212	-4.8	-3.2	0.4	0.3
	PRODUÇÃO	19 233	17 873	17 730	-7.8	-0.8	0.2	0.2
	REND. MÉDIO	3 512	3 320	3 402	-3.1	2.5	--	--
RIO GRANDE DO NORTE	ÁREA I	136	220	220	61.8	0.0	0.0	0.0
	ÁREA II	136	205	205	50.7	0.0	0.0	0.0
	PRODUÇÃO	328	590	590	79.9	0.0	0.0	0.0
	REND. MÉDIO	2 412	2 878	2 878	19.3	0.0	--	--
PARAÍBA	ÁREA I	1 624	2 215	2 337	43.9	5.5	0.1	0.2
	ÁREA II	1 624	2 215	2 337	43.9	5.5	0.1	0.2
	PRODUÇÃO	1 707	3 768	3 500	105.0	-7.1	0.0	0.0
	REND. MÉDIO	1 051	1 701	1 498	42.5	-11.9	--	--
PERNAMBUCO	ÁREA I	2	804	3	50.0	-99.6	0.0	0.0
	ÁREA II	2	804	3	50.0	-99.6	0.0	0.0
	PRODUÇÃO	6	4 820	12	100.0	-99.8	0.0	0.0
	REND. MÉDIO	3 000	5 995	4 000	33.3	-33.3	--	--
ALAGOAS	ÁREA I	2 924	3 486	3 211	9.8	-7.9	0.2	0.2
	ÁREA II	2 924	3 486	3 211	9.8	-7.9	0.2	0.2
	PRODUÇÃO	22 399	24 402	23 414	4.5	-4.0	0.2	0.2
	REND. MÉDIO	7 660	7 000	7 292	-4.8	4.2	--	--
SERGIPE	ÁREA I	4 874	5 123	5 123	5.1	0.0	0.3	0.3
	ÁREA II	4 874	5 123	5 123	5.1	0.0	0.3	0.3
	PRODUÇÃO	38 845	38 665	38 665	-0.5	0.0	0.4	0.4
	REND. MÉDIO	7 970	7 547	7 547	-5.3	0.0	--	--
BAHIA	ÁREA I	450	450	450	0.0	0.0	0.0	0.0
	ÁREA II	450	450	450	0.0	0.0	0.0	0.0
	PRODUÇÃO	750	750	750	0.0	0.0	0.0	0.0
	REND. MÉDIO	1 667	1 667	1 667	0.0	0.0	--	--
SUDESTE	ÁREA I	11 489	11 623	11 623	1.2	0.0	0.8	0.7
	ÁREA II	11 489	11 508	11 508	0.2	0.0	0.8	0.7
	PRODUÇÃO	62 440	53 724	68 567	9.8	27.6	0.6	0.7
	REND. MÉDIO	5 435	4 668	5 958	9.6	27.6	--	--
MINAS GERAIS	ÁREA I	3 198	3 330	3 330	4.1	0.0	0.2	0.2
	ÁREA II	3 198	3 215	3 215	0.5	0.0	0.2	0.2
	PRODUÇÃO	10 327	10 786	10 786	4.4	0.0	0.1	0.1
	REND. MÉDIO	3 229	3 355	3 355	3.9	0.0	--	--
ESPÍRITO SANTO	ÁREA I	100	96	96	-4.0	0.0	0.0	0.0
	ÁREA II	100	96	96	-4.0	0.0	0.0	0.0
	PRODUÇÃO	404	335	335	-17.1	0.0	0.0	0.0
	REND. MÉDIO	4 040	3 490	3 490	-13.6	0.0	--	--
RIO DE JANEIRO	ÁREA I	291	297	297	2.1	0.0	0.0	0.0
	ÁREA II	291	297	297	2.1	0.0	0.0	0.0
	PRODUÇÃO	809	803	846	4.6	5.4	0.0	0.0
	REND. MÉDIO	2 780	2 704	2 848	2.4	5.3	--	--
SÃO PAULO	ÁREA I	7 900	7 900	7 900	0.0	0.0	0.5	0.5
	ÁREA II	7 900	7 900	7 900	0.0	0.0	0.5	0.5
	PRODUÇÃO	50 900	41 800	56 600	11.2	35.4	0.5	0.5
	REND. MÉDIO	6 443	5 291	7 165	11.2	35.4	--	--

ARROZ (em casca)

Abril 2024

GRANDES REGIÕES E UNIDADES DA FEDERAÇÃO	VARIÁVEL	SAFRA 2023	SAFRA 2024		VARIACÃO (%)		PARTICIPACÃO	
			MARÇO	ABRIL	ANUAL	MENSAL	SAFRA 2023	SAFRA 2024
SUL	ÁREA I	1 009 067	1 061 697	1 061 597	5.2	-0.0	67.3	68.3
	ÁREA II	992 389	1 059 352	1 058 352	6.6	-0.1	67.0	68.3
	PRODUÇÃO	8 480 742	8 652 598	8 653 698	2.0	0.0	82.5	82.5
	REND. MÉDIO	8 546	8 168	8 177	-4.3	0.1	--	--
PARANÁ	ÁREA I	20 600	20 000	19 900	-3.4	-0.5	1.4	1.3
	ÁREA II	20 600	20 000	19 000	-7.8	-5.0	1.4	1.2
	PRODUÇÃO	156 200	125 500	126 600	-19.0	0.9	1.5	1.2
	REND. MÉDIO	7 583	6 275	6 663	-12.1	6.2	--	--
SANTA CATARINA	ÁREA I	143 044	143 057	143 057	0.0	0.0	9.5	9.2
	ÁREA II	142 744	143 057	143 057	0.2	0.0	9.6	9.2
	PRODUÇÃO	1 215 419	1 115 533	1 115 533	-8.2	0.0	11.8	10.6
	REND. MÉDIO	8 515	7 798	7 798	-8.4	0.0	--	--
RIO GRANDE DO SUL	ÁREA I	845 423	898 640	898 640	6.3	0.0	56.4	57.8
	ÁREA II	829 045	896 295	896 295	8.1	0.0	55.9	57.8
	PRODUÇÃO	7 109 123	7 411 565	7 411 565	4.3	0.0	69.1	70.7
	REND. MÉDIO	8 575	8 269	8 269	-3.6	0.0	--	--
CENTRO-OESTE	ÁREA I	124 641	140 068	140 378	12.6	0.2	8.3	9.0
	ÁREA II	124 596	140 068	140 378	12.7	0.2	8.4	9.1
	PRODUÇÃO	466 046	508 440	515 426	10.6	1.4	4.5	4.9
	REND. MÉDIO	3 740	3 630	3 672	-1.8	1.2	--	--
MATO GROSSO DO SUL	ÁREA I	6 775	9 000	9 000	32.8	0.0	0.5	0.6
	ÁREA II	6 730	9 000	9 000	33.7	0.0	0.5	0.6
	PRODUÇÃO	43 529	61 200	61 200	40.6	0.0	0.4	0.6
	REND. MÉDIO	6 468	6 800	6 800	5.1	0.0	--	--
MATO GROSSO	ÁREA I	98 767	109 585	109 585	11.0	0.0	6.6	7.1
	ÁREA II	98 767	109 585	109 585	11.0	0.0	6.7	7.1
	PRODUÇÃO	328 402	353 320	353 320	7.6	0.0	3.2	3.4
	REND. MÉDIO	3 325	3 224	3 224	-3.0	0.0	--	--
GOIÁS	ÁREA I	19 099	21 483	21 793	14.1	1.4	1.3	1.4
	ÁREA II	19 099	21 483	21 793	14.1	1.4	1.3	1.4
	PRODUÇÃO	94 115	93 920	100 906	7.2	7.4	0.9	1.0
	REND. MÉDIO	4 928	4 372	4 630	-6.0	5.9	--	--

Nota - Área (ha), Produção (t) e Rendimento Médio (kg/ha).

Para as Unidades da Federação que, por força do calendário agrícola, ainda não dispõem das estimativas iniciais, os dados correspondem a uma projeção obtida a partir das informações de anos anteriores.

ÁREA I é a área plantada.

ÁREA II é a área colhida ou a ser colhida.

Fonte: IBGE, Diretoria de Pesquisas, Coordenação de Estatísticas Agropecuárias, Levantamento Sistemático da Produção Agrícola, Abril/2024.

BANANA

Abril 2024

GRANDES REGIÕES E UNIDADES DA FEDERAÇÃO	VARIÁVEL	SAFRA 2023	SAFRA 2024		VARIACÃO (%)		PARTICIPACÃO	
			MARÇO	ABRIL	ANUAL	MENSAL	SAFRA 2023	SAFRA 2024
TOTAL	ÁREA I	464 290	463 875	461 138	-0.7	-0.6	100.0	100.0
	ÁREA II	454 732	455 638	454 618	-0.0	-0.2	100.0	100.0
	PRODUÇÃO	6 862 774	6 930 826	6 886 765	0.3	-0.6	100.0	100.0
	REND. MÉDIO	15 092	15 211	15 148	0.4	-0.4	--	--
NORTE	ÁREA I	74 782	72 676	72 364	-3.2	-0.4	16.1	15.7
	ÁREA II	73 587	70 462	71 261	-3.2	1.1	16.2	15.7
	PRODUÇÃO	863 058	844 148	835 461	-3.2	-1.0	12.6	12.1
	REND. MÉDIO	11 728	11 980	11 724	-0.0	-2.1	--	--
RONDÔNIA	ÁREA I	7 297	6 806	6 806	-6.7	0.0	1.6	1.5
	ÁREA II	7 277	6 743	6 743	-7.3	0.0	1.6	1.5
	PRODUÇÃO	82 970	76 917	76 917	-7.3	0.0	1.2	1.1
	REND. MÉDIO	11 402	11 407	11 407	0.0	0.0	--	--
ACRE	ÁREA I	7 835	7 835	7 835	0.0	0.0	1.7	1.7
	ÁREA II	7 150	7 145	7 145	-0.1	0.0	1.6	1.6
	PRODUÇÃO	90 696	89 226	89 226	-1.6	0.0	1.3	1.3
	REND. MÉDIO	12 685	12 488	12 488	-1.6	0.0	--	--
AMAZONAS	ÁREA I	8 500	7 145	7 310	-14.0	2.3	1.8	1.6
	ÁREA II	8 500	6 864	7 019	-17.4	2.3	1.9	1.5
	PRODUÇÃO	106 000	101 018	103 217	-2.6	2.2	1.5	1.5
	REND. MÉDIO	12 471	14 717	14 705	17.9	-0.1	--	--
RORAIMA	ÁREA I	6 405	6 405	6 405	0.0	0.0	1.4	1.4
	ÁREA II	6 405	6 405	6 405	0.0	0.0	1.4	1.4
	PRODUÇÃO	68 690	68 649	68 649	-0.1	0.0	1.0	1.0
	REND. MÉDIO	10 724	10 718	10 718	-0.1	0.0	--	--
PARÁ	ÁREA I	39 148	38 971	38 494	-1.7	-1.2	8.4	8.3
	ÁREA II	38 787	37 840	38 484	-0.8	1.7	8.5	8.5
	PRODUÇÃO	465 950	458 011	447 125	-4.0	-2.4	6.8	6.5
	REND. MÉDIO	12 013	12 104	11 618	-3.3	-4.0	--	--
AMAPÁ	ÁREA I	1 836	1 721	1 721	-6.3	0.0	0.4	0.4
	ÁREA II	1 707	1 686	1 686	-1.2	0.0	0.4	0.4
	PRODUÇÃO	15 614	15 267	15 267	-2.2	0.0	0.2	0.2
	REND. MÉDIO	9 147	9 055	9 055	-1.0	0.0	--	--
TOCANTINS	ÁREA I	3 761	3 793	3 793	0.9	0.0	0.8	0.8
	ÁREA II	3 761	3 779	3 779	0.5	0.0	0.8	0.8
	PRODUÇÃO	33 138	35 060	35 060	5.8	0.0	0.5	0.5
	REND. MÉDIO	8 811	9 278	9 278	5.3	0.0	--	--
NORDESTE	ÁREA I	186 134	186 162	185 476	-0.4	-0.4	40.1	40.2
	ÁREA II	179 711	181 039	180 949	0.7	-0.0	39.5	39.8
	PRODUÇÃO	2 404 532	2 467 581	2 449 817	1.9	-0.7	35.0	35.6
	REND. MÉDIO	13 380	13 630	13 539	1.2	-0.7	--	--
MARANHÃO	ÁREA I	4 984	4 765	4 872	-2.2	2.2	1.1	1.1
	ÁREA II	4 984	4 765	4 872	-2.2	2.2	1.1	1.1
	PRODUÇÃO	85 165	81 636	81 640	-4.1	0.0	1.2	1.2
	REND. MÉDIO	17 088	17 132	16 757	-1.9	-2.2	--	--
PIAUI	ÁREA I	2 671	2 374	2 374	-11.1	0.0	0.6	0.5
	ÁREA II	2 671	2 374	2 374	-11.1	0.0	0.6	0.5
	PRODUÇÃO	55 650	41 765	41 765	-25.0	0.0	0.8	0.6
	REND. MÉDIO	20 835	17 593	17 593	-15.6	0.0	--	--

BANANA

Abril 2024

GRANDES REGIÕES E UNIDADES DA FEDERAÇÃO	VARIÁVEL	SAFRA 2023	SAFRA 2024		VARIACÃO (%)		PARTICIPAÇÃO	
			MARÇO	ABRIL	ANUAL	MENSAL	SAFRA 2023	SAFRA 2024
CEARÁ	ÁREA I	36 864	36 793	36 793	-0.2	0.0	7.9	8.0
	ÁREA II	35 662	36 793	36 793	3.2	0.0	7.8	8.1
	PRODUÇÃO	421 393	444 350	444 484	5.5	0.0	6.1	6.5
	REND. MÉDIO	11 816	12 077	12 081	2.2	0.0	--	--
RIO GRANDE DO NORTE	ÁREA I	8 371	8 190	8 190	-2.2	0.0	1.8	1.8
	ÁREA II	8 370	8 190	8 190	-2.2	0.0	1.8	1.8
	PRODUÇÃO	204 137	231 330	231 330	13.3	0.0	3.0	3.4
	REND. MÉDIO	24 389	28 245	28 245	15.8	0.0	--	--
PARAÍBA	ÁREA I	11 018	10 549	10 688	-3.0	1.3	2.4	2.3
	ÁREA II	11 016	10 549	10 688	-3.0	1.3	2.4	2.4
	PRODUÇÃO	153 903	144 644	142 727	-7.3	-1.3	2.2	2.1
	REND. MÉDIO	13 971	13 712	13 354	-4.4	-2.6	--	--
PERNAMBUCO	ÁREA I	43 216	44 588	43 568	0.8	-2.3	9.3	9.4
	ÁREA II	42 724	43 965	43 541	1.9	-1.0	9.4	9.6
	PRODUÇÃO	458 996	481 946	469 742	2.3	-2.5	6.7	6.8
	REND. MÉDIO	10 743	10 962	10 788	0.4	-1.6	--	--
ALAGOAS	ÁREA I	10 010	9 903	9 991	-0.2	0.9	2.2	2.2
	ÁREA II	9 784	9 903	9 991	2.1	0.9	2.2	2.2
	PRODUÇÃO	111 498	121 568	117 787	5.6	-3.1	1.6	1.7
	REND. MÉDIO	11 396	12 276	11 789	3.4	-4.0	--	--
BAHIA	ÁREA I	69 000	69 000	69 000	0.0	0.0	14.9	15.0
	ÁREA II	64 500	64 500	64 500	0.0	0.0	14.2	14.2
	PRODUÇÃO	913 790	920 342	920 342	0.7	0.0	13.3	13.4
	REND. MÉDIO	14 167	14 269	14 269	0.7	0.0	--	--
SUDESTE	ÁREA I	132 925	134 062	133 341	0.3	-0.5	28.6	28.9
	ÁREA II	131 909	133 305	132 594	0.5	-0.5	29.0	29.2
	PRODUÇÃO	2 296 711	2 330 754	2 331 954	1.5	0.1	33.5	33.9
	REND. MÉDIO	17 411	17 484	17 587	1.0	0.6	--	--
MINAS GERAIS	ÁREA I	49 959	50 415	50 415	0.9	0.0	10.8	10.9
	ÁREA II	49 959	50 415	50 415	0.9	0.0	11.0	11.1
	PRODUÇÃO	846 837	869 324	869 324	2.7	0.0	12.3	12.6
	REND. MÉDIO	16 951	17 243	17 243	1.7	0.0	--	--
ESPÍRITO SANTO	ÁREA I	28 734	28 816	28 816	0.3	0.0	6.2	6.2
	ÁREA II	28 734	28 816	28 816	0.3	0.0	6.3	6.3
	PRODUÇÃO	411 504	412 683	412 683	0.3	0.0	6.0	6.0
	REND. MÉDIO	14 321	14 321	14 321	0.0	0.0	--	--
RIO DE JANEIRO	ÁREA I	8 184	8 017	8 143	-0.5	1.6	1.8	1.8
	ÁREA II	7 564	7 526	7 652	1.2	1.7	1.7	1.7
	PRODUÇÃO	61 180	62 549	75 861	24.0	21.3	0.9	1.1
	REND. MÉDIO	8 088	8 311	9 914	22.6	19.3	--	--
SÃO PAULO	ÁREA I	46 048	46 814	45 967	-0.2	-1.8	9.9	10.0
	ÁREA II	45 652	46 548	45 711	0.1	-1.8	10.0	10.1
	PRODUÇÃO	977 190	986 198	974 086	-0.3	-1.2	14.2	14.1
	REND. MÉDIO	21 405	21 187	21 310	-0.4	0.6	--	--
SUL	ÁREA I	48 836	48 760	48 760	-0.2	0.0	10.5	10.6
	ÁREA II	47 946	48 624	48 624	1.4	0.0	10.5	10.7
	PRODUÇÃO	1 004 001	983 052	983 052	-2.1	0.0	14.6	14.3
	REND. MÉDIO	20 940	20 217	20 217	-3.5	0.0	--	--

BANANA

Abril 2024

GRANDES REGIÕES E UNIDADES DA FEDERAÇÃO	VARIÁVEL	SAFRA 2023	SAFRA 2024		VARIÇÃO (%)		PARTICIPAÇÃO	
			MARÇO	ABRIL	ANUAL	MENSAL	SAFRA 2023	SAFRA 2024
PARANÁ	ÁREA I	7 500	7 500	7 500	0.0	0.0	1.6	1.6
	ÁREA II	7 500	7 500	7 500	0.0	0.0	1.6	1.6
	PRODUÇÃO	174 218	173 963	173 963	-0.1	0.0	2.5	2.5
	REND. MÉDIO	23 229	23 195	23 195	-0.1	0.0	--	--
SANTA CATARINA	ÁREA I	29 044	28 953	28 953	-0.3	0.0	6.3	6.3
	ÁREA II	28 289	28 953	28 953	2.3	0.0	6.2	6.4
	PRODUÇÃO	687 406	670 000	670 000	-2.5	0.0	10.0	9.7
	REND. MÉDIO	24 299	23 141	23 141	-4.8	0.0	--	--
RIO GRANDE DO SUL	ÁREA I	12 292	12 307	12 307	0.1	0.0	2.6	2.7
	ÁREA II	12 157	12 171	12 171	0.1	0.0	2.7	2.7
	PRODUÇÃO	142 377	139 089	139 089	-2.3	0.0	2.1	2.0
	REND. MÉDIO	11 712	11 428	11 428	-2.4	0.0	--	--
CENTRO-OESTE	ÁREA I	21 613	22 215	21 197	-1.9	-4.6	4.7	4.6
	ÁREA II	21 579	22 208	21 190	-1.8	-4.6	4.7	4.7
	PRODUÇÃO	294 472	305 291	286 481	-2.7	-6.2	4.3	4.2
	REND. MÉDIO	13 646	13 747	13 520	-0.9	-1.7	--	--
MATO GROSSO DO SUL	ÁREA I	1 372	1 450	1 450	5.7	0.0	0.3	0.3
	ÁREA II	1 372	1 447	1 447	5.5	0.0	0.3	0.3
	PRODUÇÃO	16 171	12 910	12 910	-20.2	0.0	0.2	0.2
	REND. MÉDIO	11 786	8 922	8 922	-24.3	0.0	--	--
MATO GROSSO	ÁREA I	7 300	7 100	7 100	-2.7	0.0	1.6	1.5
	ÁREA II	7 266	7 096	7 096	-2.3	0.0	1.6	1.6
	PRODUÇÃO	77 307	83 232	83 232	7.7	0.0	1.1	1.2
	REND. MÉDIO	10 640	11 729	11 729	10.2	0.0	--	--
GOIÁS	ÁREA I	12 767	13 491	12 473	-2.3	-7.5	2.7	2.7
	ÁREA II	12 767	13 491	12 473	-2.3	-7.5	2.8	2.7
	PRODUÇÃO	197 778	205 933	187 123	-5.4	-9.1	2.9	2.7
	REND. MÉDIO	15 491	15 264	15 002	-3.2	-1.7	--	--
DISTRITO FEDERAL	ÁREA I	174	174	174	0.0	0.0	0.0	0.0
	ÁREA II	174	174	174	0.0	0.0	0.0	0.0
	PRODUÇÃO	3 216	3 216	3 216	0.0	0.0	0.0	0.0
	REND. MÉDIO	18 483	18 483	18 483	0.0	0.0	--	--

Nota - Área (ha), Produção (t) e Rendimento Médio (kg/ha).

Para as Unidades da Federação que, por força do calendário agrícola, ainda não dispõem das estimativas iniciais, os dados correspondem a uma projeção obtida a partir das informações de anos anteriores.

ÁREA I é a área plantada.

ÁREA II é a área colhida ou a ser colhida.

Fonte: IBGE, Diretoria de Pesquisas, Coordenação de Estatísticas Agropecuárias, Levantamento Sistemático da Produção Agrícola, Abril/2024.

BATATA-INGLESA - TOTAL

Abril 2024

GRANDES REGIÕES E UNIDADES DA FEDERAÇÃO	VARIÁVEL	SAFRA 2023	SAFRA 2024		VARIACÃO (%)		PARTICIPACÃO	
			MARÇO	ABRIL	ANUAL	MENSAL	SAFRA 2023	SAFRA 2024
TOTAL	ÁREA I	128 625	127 522	131 224	2.0	2.9	100.0	100.0
	ÁREA II	128 525	127 522	131 224	2.1	2.9	100.0	100.0
	PRODUÇÃO	4 248 474	4 175 442	4 285 011	0.9	2.6	100.0	100.0
	REND. MÉDIO	33 056	32 743	32 654	-1.2	-0.3	--	--
NORDESTE	ÁREA I	7 950	7 950	7 950	0.0	0.0	6.2	6.1
	ÁREA II	7 950	7 950	7 950	0.0	0.0	6.2	6.1
	PRODUÇÃO	331 764	334 587	334 587	0.9	0.0	7.8	7.8
	REND. MÉDIO	41 731	42 086	42 086	0.9	0.0	--	--
BAHIA	ÁREA I	7 950	7 950	7 950	0.0	0.0	6.2	6.1
	ÁREA II	7 950	7 950	7 950	0.0	0.0	6.2	6.1
	PRODUÇÃO	331 764	334 587	334 587	0.9	0.0	7.8	7.8
	REND. MÉDIO	41 731	42 086	42 086	0.9	0.0	--	--
SUDESTE	ÁREA I	66 722	65 592	69 635	4.4	6.2	51.9	53.1
	ÁREA II	66 622	65 592	69 635	4.5	6.2	51.8	53.1
	PRODUÇÃO	2 256 683	2 237 513	2 361 622	4.7	5.5	53.1	55.1
	REND. MÉDIO	33 873	34 113	33 914	0.1	-0.6	--	--
MINAS GERAIS	ÁREA I	38 798	37 666	37 476	-3.4	-0.5	30.2	28.6
	ÁREA II	38 798	37 666	37 476	-3.4	-0.5	30.2	28.6
	PRODUÇÃO	1 385 661	1 360 971	1 354 521	-2.2	-0.5	32.6	31.6
	REND. MÉDIO	35 715	36 133	36 144	1.2	0.0	--	--
ESPÍRITO SANTO	ÁREA I	310	312	312	0.6	0.0	0.2	0.2
	ÁREA II	310	312	312	0.6	0.0	0.2	0.2
	PRODUÇÃO	7 602	7 633	7 633	0.4	0.0	0.2	0.2
	REND. MÉDIO	24 523	24 465	24 465	-0.2	0.0	--	--
SÃO PAULO	ÁREA I	27 614	27 614	31 847	15.3	15.3	21.5	24.3
	ÁREA II	27 514	27 614	31 847	15.7	15.3	21.4	24.3
	PRODUÇÃO	863 420	868 909	999 468	15.8	15.0	20.3	23.3
	REND. MÉDIO	31 381	31 466	31 383	0.0	-0.3	--	--
SUL	ÁREA I	48 852	48 879	48 679	-0.4	-0.4	38.0	37.1
	ÁREA II	48 852	48 879	48 679	-0.4	-0.4	38.0	37.1
	PRODUÇÃO	1 423 480	1 388 734	1 379 834	-3.1	-0.6	33.5	32.2
	REND. MÉDIO	29 139	28 412	28 346	-2.7	-0.2	--	--
PARANÁ	ÁREA I	26 700	25 600	25 400	-4.9	-0.8	20.8	19.4
	ÁREA II	26 700	25 600	25 400	-4.9	-0.8	20.8	19.4
	PRODUÇÃO	826 700	731 700	722 800	-12.6	-1.2	19.5	16.9
	REND. MÉDIO	30 963	28 582	28 457	-8.1	-0.4	--	--
SANTA CATARINA	ÁREA I	5 222	5 432	5 432	4.0	0.0	4.1	4.1
	ÁREA II	5 222	5 432	5 432	4.0	0.0	4.1	4.1
	PRODUÇÃO	128 564	163 314	163 314	27.0	0.0	3.0	3.8
	REND. MÉDIO	24 620	30 065	30 065	22.1	0.0	--	--
RIO GRANDE DO SUL	ÁREA I	16 930	17 847	17 847	5.4	0.0	13.2	13.6
	ÁREA II	16 930	17 847	17 847	5.4	0.0	13.2	13.6
	PRODUÇÃO	468 216	493 720	493 720	5.4	0.0	11.0	11.5
	REND. MÉDIO	27 656	27 664	27 664	0.0	0.0	--	--

BATATA-INGLESA - TOTAL

Abril 2024

GRANDES REGIÕES E UNIDADES DA FEDERAÇÃO	VARIÁVEL	SAFRA 2023	SAFRA 2024		VARIÇÃO (%)		PARTICIPAÇÃO	
			MARÇO	ABRIL	ANUAL	MENSAL	SAFRA 2023	SAFRA 2024
CENTRO-OESTE	ÁREA I	5 101	5 101	4 960	-2.8	-2.8	4.0	3.8
	ÁREA II	5 101	5 101	4 960	-2.8	-2.8	4.0	3.8
	PRODUÇÃO	236 547	214 608	208 968	-11.7	-2.6	5.6	4.9
	REND. MÉDIO	46 373	42 072	42 131	-9.1	0.1	--	--
GOIÁS	ÁREA I	5 001	5 001	4 860	-2.8	-2.8	3.9	3.7
	ÁREA II	5 001	5 001	4 860	-2.8	-2.8	3.9	3.7
	PRODUÇÃO	232 391	210 389	204 749	-11.9	-2.7	5.5	4.8
	REND. MÉDIO	46 469	42 069	42 129	-9.3	0.1	--	--
DISTRITO FEDERAL	ÁREA I	100	100	100	0.0	0.0	0.1	0.1
	ÁREA II	100	100	100	0.0	0.0	0.1	0.1
	PRODUÇÃO	4 156	4 219	4 219	1.5	0.0	0.1	0.1
	REND. MÉDIO	41 560	42 190	42 190	1.5	0.0	--	--

Nota - Área (ha), Produção (t) e Rendimento Médio (kg/ha).

Para as Unidades da Federação que, por força do calendário agrícola, ainda não dispõem das estimativas iniciais, os dados correspondem a uma projeção obtida a partir das informações de anos anteriores.

ÁREA I é a área plantada.

ÁREA II é a área colhida ou a ser colhida.

Fonte: IBGE, Diretoria de Pesquisas, Coordenação de Estatísticas Agropecuárias, Levantamento Sistemático da Produção Agrícola, Abril/2024.

BATATA-INGLESA 1ª safra

Abril 2024

GRANDES REGIÕES E UNIDADES DA FEDERAÇÃO	VARIÁVEL	SAFRA 2023	SAFRA 2024		VARIACÃO (%)		PARTICIPAÇÃO	
			MARÇO	ABRIL	ANUAL	MENSAL	SAFRA 2023	SAFRA 2024
TOTAL	ÁREA I	58 286	58 034	59 344	1.8	2.3	100.0	100.0
	ÁREA II	58 286	58 034	59 344	1.8	2.3	100.0	100.0
	PRODUÇÃO	1 817 157	1 735 911	1 780 661	-2.0	2.6	100.0	100.0
	REND. MÉDIO	31 177	29 912	30 006	-3.8	0.3	--	--
NORDESTE	ÁREA I	2 650	2 650	2 650	0.0	0.0	4.5	4.5
	ÁREA II	2 650	2 650	2 650	0.0	0.0	4.5	4.5
	PRODUÇÃO	109 999	111 332	111 332	1.2	0.0	6.1	6.3
	REND. MÉDIO	41 509	42 012	42 012	1.2	0.0	--	--
BAHIA	ÁREA I	2 650	2 650	2 650	0.0	0.0	4.5	4.5
	ÁREA II	2 650	2 650	2 650	0.0	0.0	4.5	4.5
	PRODUÇÃO	109 999	111 332	111 332	1.2	0.0	6.1	6.3
	REND. MÉDIO	41 509	42 012	42 012	1.2	0.0	--	--
SUDESTE	ÁREA I	21 584	20 967	22 277	3.2	6.2	37.0	37.5
	ÁREA II	21 584	20 967	22 277	3.2	6.2	37.0	37.5
	PRODUÇÃO	693 149	661 106	705 856	1.8	6.8	38.1	39.6
	REND. MÉDIO	32 114	31 531	31 685	-1.3	0.5	--	--
MINAS GERAIS	ÁREA I	13 010	12 391	12 201	-6.2	-1.5	22.3	20.6
	ÁREA II	13 010	12 391	12 201	-6.2	-1.5	22.3	20.6
	PRODUÇÃO	449 295	417 221	410 771	-8.6	-1.5	24.7	23.1
	REND. MÉDIO	34 535	33 671	33 667	-2.5	-0.0	--	--
ESPÍRITO SANTO	ÁREA I	274	276	276	0.7	0.0	0.5	0.5
	ÁREA II	274	276	276	0.7	0.0	0.5	0.5
	PRODUÇÃO	6 654	6 685	6 685	0.5	0.0	0.4	0.4
	REND. MÉDIO	24 285	24 221	24 221	-0.3	0.0	--	--
SÃO PAULO	ÁREA I	8 300	8 300	9 800	18.1	18.1	14.2	16.5
	ÁREA II	8 300	8 300	9 800	18.1	18.1	14.2	16.5
	PRODUÇÃO	237 200	237 200	288 400	21.6	21.6	13.1	16.2
	REND. MÉDIO	28 578	28 578	29 429	3.0	3.0	--	--
SUL	ÁREA I	34 052	34 417	34 417	1.1	0.0	58.4	58.0
	ÁREA II	34 052	34 417	34 417	1.1	0.0	58.4	58.0
	PRODUÇÃO	1 014 009	963 473	963 473	-5.0	0.0	55.8	54.1
	REND. MÉDIO	29 778	27 994	27 994	-6.0	0.0	--	--
PARANÁ	ÁREA I	15 500	14 700	14 700	-5.2	0.0	26.6	24.8
	ÁREA II	15 500	14 700	14 700	-5.2	0.0	26.6	24.8
	PRODUÇÃO	492 200	393 700	393 700	-20.0	0.0	27.1	22.1
	REND. MÉDIO	31 755	26 782	26 782	-15.7	0.0	--	--
SANTA CATARINA	ÁREA I	4 458	4 725	4 725	6.0	0.0	7.6	8.0
	ÁREA II	4 458	4 725	4 725	6.0	0.0	7.6	8.0
	PRODUÇÃO	114 617	148 217	148 217	29.3	0.0	6.3	8.3
	REND. MÉDIO	25 710	31 369	31 369	22.0	0.0	--	--
RIO GRANDE DO SUL	ÁREA I	14 094	14 992	14 992	6.4	0.0	24.2	25.3
	ÁREA II	14 094	14 992	14 992	6.4	0.0	24.2	25.3
	PRODUÇÃO	407 192	421 556	421 556	3.5	0.0	22.4	23.7
	REND. MÉDIO	28 891	28 119	28 119	-2.7	0.0	--	--

Nota - Área (ha), Produção (t) e Rendimento Médio (kg/ha).

Para as Unidades da Federação que, por força do calendário agrícola, ainda não dispõem das estimativas iniciais, os dados correspondem a uma projeção obtida a partir das informações de anos anteriores.

ÁREA I é a área plantada.

ÁREA II é a área colhida ou a ser colhida.

Fonte: IBGE, Diretoria de Pesquisas, Coordenação de Estatísticas Agropecuárias, Levantamento Sistemático da Produção Agrícola, Abril/2024.

BATATA-INGLESA 2ª safra

Abril 2024

GRANDES REGIÕES E UNIDADES DA FEDERAÇÃO	VARIÁVEL	SAFRA 2023	SAFRA 2024		VARIACÃO (%)		PARTICIPACÃO	
			MARÇO	ABRIL	ANUAL	MENSAL	SAFRA 2023	SAFRA 2024
TOTAL	ÁREA I	41 477	41 139	40 939	-1.3	-0.5	100.0	100.0
	ÁREA II	41 477	41 139	40 939	-1.3	-0.5	100.0	100.0
	PRODUÇÃO	1 336 613	1 361 102	1 352 202	1.2	-0.7	100.0	100.0
	REND. MÉDIO	32 225	33 085	33 030	2.5	-0.2	--	--
NORDESTE	ÁREA I	2 650	2 650	2 650	0.0	0.0	6.4	6.5
	ÁREA II	2 650	2 650	2 650	0.0	0.0	6.4	6.5
	PRODUÇÃO	109 999	111 332	111 332	1.2	0.0	8.2	8.2
	REND. MÉDIO	41 509	42 012	42 012	1.2	0.0	--	--
BAHIA	ÁREA I	2 650	2 650	2 650	0.0	0.0	6.4	6.5
	ÁREA II	2 650	2 650	2 650	0.0	0.0	6.4	6.5
	PRODUÇÃO	109 999	111 332	111 332	1.2	0.0	8.2	8.2
	REND. MÉDIO	41 509	42 012	42 012	1.2	0.0	--	--
SUDESTE	ÁREA I	23 927	23 927	23 927	0.0	0.0	57.7	58.4
	ÁREA II	23 927	23 927	23 927	0.0	0.0	57.7	58.4
	PRODUÇÃO	812 987	820 290	820 290	0.9	0.0	60.8	60.7
	REND. MÉDIO	33 978	34 283	34 283	0.9	0.0	--	--
MINAS GERAIS	ÁREA I	14 932	14 932	14 932	0.0	0.0	36.0	36.5
	ÁREA II	14 932	14 932	14 932	0.0	0.0	36.0	36.5
	PRODUÇÃO	529 171	536 474	536 474	1.4	0.0	39.6	39.7
	REND. MÉDIO	35 439	35 928	35 928	1.4	0.0	--	--
ESPÍRITO SANTO	ÁREA I	36	36	36	0.0	0.0	0.1	0.1
	ÁREA II	36	36	36	0.0	0.0	0.1	0.1
	PRODUÇÃO	948	948	948	0.0	0.0	0.1	0.1
	REND. MÉDIO	26 333	26 333	26 333	0.0	0.0	--	--
SÃO PAULO	ÁREA I	8 959	8 959	8 959	0.0	0.0	21.6	21.9
	ÁREA II	8 959	8 959	8 959	0.0	0.0	21.6	21.9
	PRODUÇÃO	282 868	282 868	282 868	0.0	0.0	21.2	20.9
	REND. MÉDIO	31 574	31 574	31 574	0.0	0.0	--	--
SUL	ÁREA I	14 800	14 462	14 262	-3.6	-1.4	35.7	34.8
	ÁREA II	14 800	14 462	14 262	-3.6	-1.4	35.7	34.8
	PRODUÇÃO	409 471	425 261	416 361	1.7	-2.1	30.6	30.8
	REND. MÉDIO	27 667	29 405	29 194	5.5	-0.7	--	--
PARANÁ	ÁREA I	11 200	10 900	10 700	-4.5	-1.8	27.0	26.1
	ÁREA II	11 200	10 900	10 700	-4.5	-1.8	27.0	26.1
	PRODUÇÃO	334 500	338 000	329 100	-1.6	-2.6	25.0	24.3
	REND. MÉDIO	29 866	31 009	30 757	3.0	-0.8	--	--
SANTA CATARINA	ÁREA I	764	707	707	-7.5	0.0	1.8	1.7
	ÁREA II	764	707	707	-7.5	0.0	1.8	1.7
	PRODUÇÃO	13 947	15 097	15 097	8.2	0.0	1.0	1.1
	REND. MÉDIO	18 255	21 354	21 354	17.0	0.0	--	--

BATATA-INGLESA 2ª safra

Abril 2024

GRANDES REGIÕES E UNIDADES DA FEDERAÇÃO	VARIÁVEL	SAFRA 2023	SAFRA 2024		VARIÇÃO (%)		PARTICIPAÇÃO	
			MARÇO	ABRIL	ANUAL	MENSAL	SAFRA 2023	SAFRA 2024
RIO GRANDE DO SUL	ÁREA I	2 836	2 855	2 855	0.7	0.0	6.8	7.0
	ÁREA II	2 836	2 855	2 855	0.7	0.0	6.8	7.0
	PRODUÇÃO	61 024	72 164	72 164	18.3	0.0	4.6	5.3
	REND. MÉDIO	21 518	25 276	25 276	17.5	0.0	--	--
CENTRO-OESTE	ÁREA I	100	100	100	0.0	0.0	0.2	0.2
	ÁREA II	100	100	100	0.0	0.0	0.2	0.2
	PRODUÇÃO	4 156	4 219	4 219	1.5	0.0	0.3	0.3
	REND. MÉDIO	41 560	42 190	42 190	1.5	0.0	--	--
DISTRITO FEDERAL	ÁREA I	100	100	100	0.0	0.0	0.2	0.2
	ÁREA II	100	100	100	0.0	0.0	0.2	0.2
	PRODUÇÃO	4 156	4 219	4 219	1.5	0.0	0.3	0.3
	REND. MÉDIO	41 560	42 190	42 190	1.5	0.0	--	--

Nota - Área (ha), Produção (t) e Rendimento Médio (kg/ha).

Para as Unidades da Federação que, por força do calendário agrícola, ainda não dispõem das estimativas iniciais, os dados correspondem a uma projeção obtida a partir das informações de anos anteriores.

ÁREA I é a área plantada.

ÁREA II é a área colhida ou a ser colhida.

Fonte: IBGE, Diretoria de Pesquisas, Coordenação de Estatísticas Agropecuárias, Levantamento Sistemático da Produção Agrícola, Abril/2024.

BATATA-INGLESA 3ª safra

Abril 2024

GRANDES REGIÕES E UNIDADES DA FEDERAÇÃO	VARIÁVEL	SAFRA 2023	SAFRA 2024		VARIÇÃO (%)		PARTICIPAÇÃO	
			MARÇO	ABRIL	ANUAL	MENSAL	SAFRA 2023	SAFRA 2024
TOTAL	ÁREA I	28 862	28 349	30 941	7.2	9.1	100.0	100.0
	ÁREA II	28 762	28 349	30 941	7.6	9.1	100.0	100.0
	PRODUÇÃO	1 094 704	1 078 429	1 152 148	5.2	6.8	100.0	100.0
	REND. MÉDIO	38 061	38 041	37 237	-2.2	-2.1	--	--
NORDESTE	ÁREA I	2 650	2 650	2 650	0.0	0.0	9.2	8.6
	ÁREA II	2 650	2 650	2 650	0.0	0.0	9.2	8.6
	PRODUÇÃO	111 766	111 923	111 923	0.1	0.0	10.2	9.7
	REND. MÉDIO	42 176	42 235	42 235	0.1	0.0	--	--
BAHIA	ÁREA I	2 650	2 650	2 650	0.0	0.0	9.2	8.6
	ÁREA II	2 650	2 650	2 650	0.0	0.0	9.2	8.6
	PRODUÇÃO	111 766	111 923	111 923	0.1	0.0	10.2	9.7
	REND. MÉDIO	42 176	42 235	42 235	0.1	0.0	--	--
SUDESTE	ÁREA I	21 211	20 698	23 431	10.5	13.2	73.5	75.7
	ÁREA II	21 111	20 698	23 431	11.0	13.2	73.4	75.7
	PRODUÇÃO	750 547	756 117	835 476	11.3	10.5	68.6	72.5
	REND. MÉDIO	35 552	36 531	35 657	0.3	-2.4	--	--
MINAS GERAIS	ÁREA I	10 856	10 343	10 343	-4.7	0.0	37.6	33.4
	ÁREA II	10 856	10 343	10 343	-4.7	0.0	37.7	33.4
	PRODUÇÃO	407 195	407 276	407 276	0.0	0.0	37.2	35.3
	REND. MÉDIO	37 509	39 377	39 377	5.0	0.0	--	--
SÃO PAULO	ÁREA I	10 355	10 355	13 088	26.4	26.4	35.9	42.3
	ÁREA II	10 255	10 355	13 088	27.6	26.4	35.7	42.3
	PRODUÇÃO	343 352	348 841	428 200	24.7	22.7	31.4	37.2
	REND. MÉDIO	33 481	33 688	32 717	-2.3	-2.9	--	--
CENTRO-OESTE	ÁREA I	5 001	5 001	4 860	-2.8	-2.8	17.3	15.7
	ÁREA II	5 001	5 001	4 860	-2.8	-2.8	17.4	15.7
	PRODUÇÃO	232 391	210 389	204 749	-11.9	-2.7	21.2	17.8
	REND. MÉDIO	46 469	42 069	42 129	-9.3	0.1	--	--
GOIÁS	ÁREA I	5 001	5 001	4 860	-2.8	-2.8	17.3	15.7
	ÁREA II	5 001	5 001	4 860	-2.8	-2.8	17.4	15.7
	PRODUÇÃO	232 391	210 389	204 749	-11.9	-2.7	21.2	17.8
	REND. MÉDIO	46 469	42 069	42 129	-9.3	0.1	--	--

Nota - Área (ha), Produção (t) e Rendimento Médio (kg/ha).

Para as Unidades da Federação que, por força do calendário agrícola, ainda não dispõem das estimativas iniciais, os dados correspondem a uma projeção obtida a partir das informações de anos anteriores.

ÁREA I é a área plantada.

ÁREA II é a área colhida ou a ser colhida.

Fonte: IBGE, Diretoria de Pesquisas, Coordenação de Estatísticas Agropecuárias, Levantamento Sistemático da Produção Agrícola, Abril/2024.

CACAU (em amêndoa)

Abril 2024

GRANDES REGIÕES E UNIDADES DA FEDERAÇÃO	VARIÁVEL	SAFRA 2023	SAFRA 2024		VARIÇÃO (%)		PARTICIPAÇÃO	
			MARÇO	ABRIL	ANUAL	MENSAL	SAFRA 2023	SAFRA 2024
TOTAL	ÁREA I	623 131	627 925	630 072	1.1	0.3	100.0	100.0
	ÁREA II	623 086	627 913	630 060	1.1	0.3	100.0	100.0
	PRODUÇÃO	290 630	297 376	294 214	1.2	-1.1	100.0	100.0
	REND. MÉDIO	466	474	467	0.2	-1.5	--	--
NORTE	ÁREA I	164 629	164 351	166 498	1.1	1.3	26.4	26.4
	ÁREA II	164 584	164 339	166 486	1.2	1.3	26.4	26.4
	PRODUÇÃO	156 406	159 937	156 775	0.2	-2.0	53.8	53.3
	REND. MÉDIO	950	973	942	-0.8	-3.2	--	--
RONDÔNIA	ÁREA I	7 431	6 737	6 737	-9.3	0.0	1.2	1.1
	ÁREA II	7 431	6 737	6 737	-9.3	0.0	1.2	1.1
	PRODUÇÃO	5 069	6 826	6 826	34.7	0.0	1.7	2.3
	REND. MÉDIO	682	1 013	1 013	48.5	0.0	--	--
AMAZONAS	ÁREA I	1 219	1 197	1 197	-1.8	0.0	0.2	0.2
	ÁREA II	1 204	1 185	1 185	-1.6	0.0	0.2	0.2
	PRODUÇÃO	610	600	600	-1.6	0.0	0.2	0.2
	REND. MÉDIO	507	506	506	-0.2	0.0	--	--
RORAIMA	ÁREA I	90	90	90	0.0	0.0	0.0	0.0
	ÁREA II	90	90	90	0.0	0.0	0.0	0.0
	PRODUÇÃO	162	55	55	-66.0	0.0	0.1	0.0
	REND. MÉDIO	1 800	611	611	-66.1	0.0	--	--
PARÁ	ÁREA I	155 889	156 327	158 474	1.7	1.4	25.0	25.2
	ÁREA II	155 859	156 327	158 474	1.7	1.4	25.0	25.2
	PRODUÇÃO	150 565	152 456	149 294	-0.8	-2.1	51.8	50.7
	REND. MÉDIO	966	975	942	-2.5	-3.4	--	--
NORDESTE	ÁREA I	440 050	445 050	445 050	1.1	0.0	70.6	70.6
	ÁREA II	440 050	445 050	445 050	1.1	0.0	70.6	70.6
	PRODUÇÃO	120 045	123 303	123 303	2.7	0.0	41.3	41.9
	REND. MÉDIO	273	277	277	1.5	0.0	--	--
BAHIA	ÁREA I	440 050	445 050	445 050	1.1	0.0	70.6	70.6
	ÁREA II	440 050	445 050	445 050	1.1	0.0	70.6	70.6
	PRODUÇÃO	120 045	123 303	123 303	2.7	0.0	41.3	41.9
	REND. MÉDIO	273	277	277	1.5	0.0	--	--
SUDESTE	ÁREA I	17 655	17 727	17 727	0.4	0.0	2.8	2.8
	ÁREA II	17 655	17 727	17 727	0.4	0.0	2.8	2.8
	PRODUÇÃO	13 655	13 612	13 612	-0.3	0.0	4.7	4.6
	REND. MÉDIO	773	768	768	-0.6	0.0	--	--
ESPÍRITO SANTO	ÁREA I	17 655	17 727	17 727	0.4	0.0	2.8	2.8
	ÁREA II	17 655	17 727	17 727	0.4	0.0	2.8	2.8
	PRODUÇÃO	13 655	13 612	13 612	-0.3	0.0	4.7	4.6
	REND. MÉDIO	773	768	768	-0.6	0.0	--	--
CENTRO-OESTE	ÁREA I	797	797	797	0.0	0.0	0.1	0.1
	ÁREA II	797	797	797	0.0	0.0	0.1	0.1
	PRODUÇÃO	524	524	524	0.0	0.0	0.2	0.2
	REND. MÉDIO	657	657	657	0.0	0.0	--	--
MATO GROSSO	ÁREA I	797	797	797	0.0	0.0	0.1	0.1
	ÁREA II	797	797	797	0.0	0.0	0.1	0.1
	PRODUÇÃO	524	524	524	0.0	0.0	0.2	0.2
	REND. MÉDIO	657	657	657	0.0	0.0	--	--

Nota - Área (ha), Produção (t) e Rendimento Médio (kg/ha).

Para as Unidades da Federação que, por força do calendário agrícola, ainda não dispõem das estimativas iniciais, os dados correspondem a uma projeção obtida a partir das informações de anos anteriores.

ÁREA I é a área plantada.

ÁREA II é a área colhida ou a ser colhida.

Fonte: IBGE, Diretoria de Pesquisas, Coordenação de Estatísticas Agropecuárias, Levantamento Sistemático da Produção Agrícola, Abril/2024.

CAFÉ (em grão) - TOTAL

Abril 2024

GRANDES REGIÕES E UNIDADES DA FEDERAÇÃO	VARIÁVEL	SAFRA 2023	SAFRA 2024		VARIÇÃO (%)		PARTICIPAÇÃO	
			MARÇO	ABRIL	ANUAL	MENSAL	SAFRA 2023	SAFRA 2024
TOTAL	ÁREA I	1 921 126	1 948 069	1 948 853	1.4	0.0	100.0	100.0
	ÁREA II	1 917 897	1 944 966	1 945 936	1.5	0.0	100.0	100.0
	PRODUÇÃO	3 418 554	3 610 347	3 613 001	5.7	0.1	100.0	100.0
	REND. MÉDIO	1 782	1 856	1 857	4.2	0.1	--	--
NORTE	ÁREA I	63 733	65 524	65 524	2.8	0.0	3.3	3.4
	ÁREA II	63 678	65 432	65 432	2.8	0.0	3.3	3.4
	PRODUÇÃO	227 720	240 658	240 653	5.7	-0.0	6.7	6.7
	REND. MÉDIO	3 576	3 678	3 678	2.9	0.0	--	--
RONDÔNIA	ÁREA I	61 937	63 961	63 961	3.3	0.0	3.2	3.3
	ÁREA II	61 882	63 870	63 870	3.2	0.0	3.2	3.3
	PRODUÇÃO	223 903	237 225	237 225	5.9	0.0	6.5	6.6
	REND. MÉDIO	3 618	3 714	3 714	2.7	0.0	--	--
ACRE	ÁREA I	993	1 023	1 023	3.0	0.0	0.1	0.1
	ÁREA II	993	1 023	1 023	3.0	0.0	0.1	0.1
	PRODUÇÃO	2 858	2 771	2 771	-3.0	0.0	0.1	0.1
	REND. MÉDIO	2 878	2 709	2 709	-5.9	0.0	--	--
AMAZONAS	ÁREA I	600	327	327	-45.5	0.0	0.0	0.0
	ÁREA II	600	326	326	-45.7	0.0	0.0	0.0
	PRODUÇÃO	780	473	473	-39.4	0.0	0.0	0.0
	REND. MÉDIO	1 300	1 451	1 451	11.6	0.0	--	--
PARÁ	ÁREA I	203	213	213	4.9	0.0	0.0	0.0
	ÁREA II	203	213	213	4.9	0.0	0.0	0.0
	PRODUÇÃO	179	189	184	2.8	-2.6	0.0	0.0
	REND. MÉDIO	882	887	864	-2.0	-2.6	--	--
NORDESTE	ÁREA I	128 325	132 519	132 313	3.1	-0.2	6.7	6.8
	ÁREA II	128 302	132 514	132 313	3.1	-0.2	6.7	6.8
	PRODUÇÃO	247 349	270 713	270 702	9.4	-0.0	7.2	7.5
	REND. MÉDIO	1 928	2 043	2 046	6.1	0.1	--	--
CEARÁ	ÁREA I	1 312	1 318	1 318	0.5	0.0	0.1	0.1
	ÁREA II	1 312	1 318	1 318	0.5	0.0	0.1	0.1
	PRODUÇÃO	494	404	404	-18.2	0.0	0.0	0.0
	REND. MÉDIO	377	307	307	-18.6	0.0	--	--
PERNAMBUCO	ÁREA I	1 013	1 201	995	-1.8	-17.2	0.1	0.1
	ÁREA II	990	1 196	995	0.5	-16.8	0.1	0.1
	PRODUÇÃO	255	445	434	70.2	-2.5	0.0	0.0
	REND. MÉDIO	258	372	436	69.0	17.2	--	--
BAHIA	ÁREA I	126 000	130 000	130 000	3.2	0.0	6.6	6.7
	ÁREA II	126 000	130 000	130 000	3.2	0.0	6.6	6.7
	PRODUÇÃO	246 600	269 864	269 864	9.4	0.0	7.2	7.5
	REND. MÉDIO	1 957	2 076	2 076	6.1	0.0	--	--
SUDESTE	ÁREA I	1 683 937	1 706 093	1 707 383	1.4	0.1	87.7	87.6
	ÁREA II	1 680 966	1 703 087	1 704 558	1.4	0.1	87.6	87.6
	PRODUÇÃO	2 871 291	3 028 701	3 031 671	5.6	0.1	84.0	83.9
	REND. MÉDIO	1 708	1 778	1 779	4.2	0.1	--	--
MINAS GERAIS	ÁREA I	1 070 358	1 077 348	1 077 348	0.7	0.0	55.7	55.3
	ÁREA II	1 070 358	1 077 348	1 077 348	0.7	0.0	55.8	55.4
	PRODUÇÃO	1 735 408	1 748 692	1 748 692	0.8	0.0	50.8	48.4
	REND. MÉDIO	1 621	1 623	1 623	0.1	0.0	--	--

CAFÉ (em grão) - TOTAL

Abril 2024

GRANDES REGIÕES E UNIDADES DA FEDERAÇÃO	VARIÁVEL	SAFRA 2023	SAFRA 2024		VARIÇÃO (%)		PARTICIPAÇÃO	
			MARÇO	ABRIL	ANUAL	MENSAL	SAFRA 2023	SAFRA 2024
ESPÍRITO SANTO	ÁREA I	415 024	422 186	422 186	1.7	0.0	21.6	21.7
	ÁREA II	414 989	422 186	422 186	1.7	0.0	21.6	21.7
	PRODUÇÃO	814 643	938 659	938 659	15.2	0.0	23.8	26.0
	REND. MÉDIO	1 963	2 223	2 223	13.2	0.0	--	--
RIO DE JANEIRO	ÁREA I	11 816	12 395	12 395	4.9	0.0	0.6	0.6
	ÁREA II	10 949	11 473	11 473	4.8	0.0	0.6	0.6
	PRODUÇÃO	20 321	18 474	18 474	-9.1	0.0	0.6	0.5
	REND. MÉDIO	1 856	1 610	1 610	-13.3	0.0	--	--
SÃO PAULO	ÁREA I	186 739	194 164	195 454	4.7	0.7	9.7	10.0
	ÁREA II	184 670	192 080	193 551	4.8	0.8	9.6	9.9
	PRODUÇÃO	300 919	322 876	325 846	8.3	0.9	8.8	9.0
	REND. MÉDIO	1 629	1 681	1 684	3.4	0.2	--	--
SUL	ÁREA I	25 900	25 700	25 400	-1.9	-1.2	1.3	1.3
	ÁREA II	25 900	25 700	25 400	-1.9	-1.2	1.4	1.3
	PRODUÇÃO	43 800	42 400	42 100	-3.9	-0.7	1.3	1.2
	REND. MÉDIO	1 691	1 650	1 657	-2.0	0.4	--	--
PARANÁ	ÁREA I	25 900	25 700	25 400	-1.9	-1.2	1.3	1.3
	ÁREA II	25 900	25 700	25 400	-1.9	-1.2	1.4	1.3
	PRODUÇÃO	43 800	42 400	42 100	-3.9	-0.7	1.3	1.2
	REND. MÉDIO	1 691	1 650	1 657	-2.0	0.4	--	--
CENTRO-OESTE	ÁREA I	19 231	18 233	18 233	-5.2	0.0	1.0	0.9
	ÁREA II	19 051	18 233	18 233	-4.3	0.0	1.0	0.9
	PRODUÇÃO	28 394	27 875	27 875	-1.8	0.0	0.8	0.8
	REND. MÉDIO	1 490	1 529	1 529	2.6	0.0	--	--
MATO GROSSO DO SUL	ÁREA I	168	159	159	-5.4	0.0	0.0	0.0
	ÁREA II	168	159	159	-5.4	0.0	0.0	0.0
	PRODUÇÃO	292	158	158	-45.9	0.0	0.0	0.0
	REND. MÉDIO	1 738	994	994	-42.8	0.0	--	--
MATO GROSSO	ÁREA I	12 323	11 424	11 424	-7.3	0.0	0.6	0.6
	ÁREA II	12 143	11 424	11 424	-5.9	0.0	0.6	0.6
	PRODUÇÃO	11 598	11 524	11 524	-0.6	0.0	0.3	0.3
	REND. MÉDIO	955	1 009	1 009	5.7	0.0	--	--
GOIÁS	ÁREA I	6 330	6 240	6 240	-1.4	0.0	0.3	0.3
	ÁREA II	6 330	6 240	6 240	-1.4	0.0	0.3	0.3
	PRODUÇÃO	15 570	15 446	15 446	-0.8	0.0	0.5	0.4
	REND. MÉDIO	2 460	2 475	2 475	0.6	0.0	--	--
DISTRITO FEDERAL	ÁREA I	410	410	410	0.0	0.0	0.0	0.0
	ÁREA II	410	410	410	0.0	0.0	0.0	0.0
	PRODUÇÃO	934	747	747	-20.0	0.0	0.0	0.0
	REND. MÉDIO	2 278	1 822	1 822	-20.0	0.0	--	--

Nota - Área (ha), Produção (t) e Rendimento Médio (kg/ha).

Para as Unidades da Federação que, por força do calendário agrícola, ainda não dispõem das estimativas iniciais, os dados correspondem a uma projeção obtida a partir das informações de anos anteriores.

ÁREA I é a área plantada.

ÁREA II é a área colhida ou a ser colhida.

Fonte: IBGE, Diretoria de Pesquisas, Coordenação de Estatísticas Agropecuárias, Levantamento Sistemático da Produção Agrícola, Abril/2024.

CAFÉ (em grão) - ARÁBICA

Abril 2024

GRANDES REGIÕES E UNIDADES DA FEDERAÇÃO	VARIÁVEL	SAFRA 2023	SAFRA 2024		VARIÇÃO (%)		PARTICIPAÇÃO	
			MARÇO	ABRIL	ANUAL	MENSAL	SAFRA 2023	SAFRA 2024
TOTAL	ÁREA I	1 509 733	1 529 481	1 530 266	1.4	0.1	100.0	100.0
	ÁREA II	1 506 775	1 526 471	1 527 441	1.4	0.1	100.0	100.0
	PRODUÇÃO	2 367 777	2 474 165	2 476 826	4.6	0.1	100.0	100.0
	REND. MÉDIO	1 571	1 621	1 622	3.2	0.1	--	--
NORDESTE	ÁREA I	80 297	83 491	83 285	3.7	-0.2	5.3	5.4
	ÁREA II	80 274	83 486	83 285	3.8	-0.2	5.3	5.5
	PRODUÇÃO	101 416	117 288	117 277	15.6	-0.0	4.3	4.7
	REND. MÉDIO	1 263	1 405	1 408	11.5	0.2	--	--
CEARÁ	ÁREA I	1 284	1 290	1 290	0.5	0.0	0.1	0.1
	ÁREA II	1 284	1 290	1 290	0.5	0.0	0.1	0.1
	PRODUÇÃO	481	395	395	-17.9	0.0	0.0	0.0
	REND. MÉDIO	375	306	306	-18.4	0.0	--	--
PERNAMBUCO	ÁREA I	1 013	1 201	995	-1.8	-17.2	0.1	0.1
	ÁREA II	990	1 196	995	0.5	-16.8	0.1	0.1
	PRODUÇÃO	255	445	434	70.2	-2.5	0.0	0.0
	REND. MÉDIO	258	372	436	69.0	17.2	--	--
BAHIA	ÁREA I	78 000	81 000	81 000	3.8	0.0	5.2	5.3
	ÁREA II	78 000	81 000	81 000	3.8	0.0	5.2	5.3
	PRODUÇÃO	100 680	116 448	116 448	15.7	0.0	4.3	4.7
	REND. MÉDIO	1 291	1 438	1 438	11.4	0.0	--	--
SUDESTE	ÁREA I	1 396 607	1 413 460	1 414 751	1.3	0.1	92.5	92.5
	ÁREA II	1 393 672	1 410 455	1 411 926	1.3	0.1	92.5	92.4
	PRODUÇÃO	2 205 727	2 298 099	2 301 071	4.3	0.1	93.2	92.9
	REND. MÉDIO	1 583	1 629	1 630	3.0	0.1	--	--
MINAS GERAIS	ÁREA I	1 061 280	1 068 287	1 068 287	0.7	0.0	70.3	69.8
	ÁREA II	1 061 280	1 068 287	1 068 287	0.7	0.0	70.4	69.9
	PRODUÇÃO	1 714 053	1 727 997	1 727 997	0.8	0.0	72.4	69.8
	REND. MÉDIO	1 615	1 618	1 618	0.2	0.0	--	--
ESPÍRITO SANTO	ÁREA I	136 853	138 695	138 695	1.3	0.0	9.1	9.1
	ÁREA II	136 853	138 695	138 695	1.3	0.0	9.1	9.1
	PRODUÇÃO	170 559	228 876	228 876	34.2	0.0	7.2	9.2
	REND. MÉDIO	1 246	1 650	1 650	32.4	0.0	--	--
RIO DE JANEIRO	ÁREA I	11 816	12 395	12 395	4.9	0.0	0.8	0.8
	ÁREA II	10 949	11 473	11 473	4.8	0.0	0.7	0.8
	PRODUÇÃO	20 321	18 474	18 474	-9.1	0.0	0.9	0.7
	REND. MÉDIO	1 856	1 610	1 610	-13.3	0.0	--	--
SÃO PAULO	ÁREA I	186 658	194 083	195 374	4.7	0.7	12.4	12.8
	ÁREA II	184 590	192 000	193 471	4.8	0.8	12.3	12.7
	PRODUÇÃO	300 794	322 752	325 724	8.3	0.9	12.7	13.2
	REND. MÉDIO	1 630	1 681	1 684	3.3	0.2	--	--
SUL	ÁREA I	25 900	25 700	25 400	-1.9	-1.2	1.7	1.7
	ÁREA II	25 900	25 700	25 400	-1.9	-1.2	1.7	1.7
	PRODUÇÃO	43 800	42 400	42 100	-3.9	-0.7	1.8	1.7
	REND. MÉDIO	1 691	1 650	1 657	-2.0	0.4	--	--
PARANÁ	ÁREA I	25 900	25 700	25 400	-1.9	-1.2	1.7	1.7
	ÁREA II	25 900	25 700	25 400	-1.9	-1.2	1.7	1.7
	PRODUÇÃO	43 800	42 400	42 100	-3.9	-0.7	1.8	1.7
	REND. MÉDIO	1 691	1 650	1 657	-2.0	0.4	--	--

CAFÉ (em grão) - ARÁBICA

Abril 2024

GRANDES REGIÕES E UNIDADES DA FEDERAÇÃO	VARIÁVEL	SAFRA 2023	SAFRA 2024		VARIÇÃO (%)		PARTICIPAÇÃO	
			MARÇO	ABRIL	ANUAL	MENSAL	SAFRA 2023	SAFRA 2024
CENTRO-OESTE	ÁREA I	6 929	6 830	6 830	-1.4	0.0	0.5	0.4
	ÁREA II	6 929	6 830	6 830	-1.4	0.0	0.5	0.4
	PRODUÇÃO	16 834	16 378	16 378	-2.7	0.0	0.7	0.7
	REND. MÉDIO	2 429	2 398	2 398	-1.3	0.0	--	--
MATO GROSSO DO SUL	ÁREA I	168	159	159	-5.4	0.0	0.0	0.0
	ÁREA II	168	159	159	-5.4	0.0	0.0	0.0
	PRODUÇÃO	292	158	158	-45.9	0.0	0.0	0.0
	REND. MÉDIO	1 738	994	994	-42.8	0.0	--	--
MATO GROSSO	ÁREA I	21	21	21	0.0	0.0	0.0	0.0
	ÁREA II	21	21	21	0.0	0.0	0.0	0.0
	PRODUÇÃO	38	27	27	-28.9	0.0	0.0	0.0
	REND. MÉDIO	1 810	1 286	1 286	-29.0	0.0	--	--
GOIÁS	ÁREA I	6 330	6 240	6 240	-1.4	0.0	0.4	0.4
	ÁREA II	6 330	6 240	6 240	-1.4	0.0	0.4	0.4
	PRODUÇÃO	15 570	15 446	15 446	-0.8	0.0	0.7	0.6
	REND. MÉDIO	2 460	2 475	2 475	0.6	0.0	--	--
DISTRITO FEDERAL	ÁREA I	410	410	410	0.0	0.0	0.0	0.0
	ÁREA II	410	410	410	0.0	0.0	0.0	0.0
	PRODUÇÃO	934	747	747	-20.0	0.0	0.0	0.0
	REND. MÉDIO	2 278	1 822	1 822	-20.0	0.0	--	--

Nota - Área (ha), Produção (t) e Rendimento Médio (kg/ha).

Para as Unidades da Federação que, por força do calendário agrícola, ainda não dispõem das estimativas iniciais, os dados correspondem a uma projeção obtida a partir das informações de anos anteriores.

ÁREA I é a área plantada.

ÁREA II é a área colhida ou a ser colhida.

Fonte: IBGE, Diretoria de Pesquisas, Coordenação de Estatísticas Agropecuárias, Levantamento Sistemático da Produção Agrícola, Abril/2024.

CAFÉ (em grão) - CANEPHORA

Abril 2024

GRANDES REGIÕES E UNIDADES DA FEDERAÇÃO	VARIÁVEL	SAFRA 2023	SAFRA 2024		VARIÇÃO (%)		PARTICIPAÇÃO	
			MARÇO	ABRIL	ANUAL	MENSAL	SAFRA 2023	SAFRA 2024
TOTAL	ÁREA I	411 393	418 588	418 587	1.7	-0.0	100.0	100.0
	ÁREA II	411 122	418 495	418 495	1.8	0.0	100.0	100.0
	PRODUÇÃO	1 050 777	1 136 182	1 136 175	8.1	-0.0	100.0	100.0
	REND. MÉDIO	2 556	2 715	2 715	6.2	0.0	--	--
NORTE	ÁREA I	63 733	65 524	65 524	2.8	0.0	15.5	15.7
	ÁREA II	63 678	65 432	65 432	2.8	0.0	15.5	15.6
	PRODUÇÃO	227 720	240 658	240 653	5.7	-0.0	21.7	21.2
	REND. MÉDIO	3 576	3 678	3 678	2.9	0.0	--	--
RONDÔNIA	ÁREA I	61 937	63 961	63 961	3.3	0.0	15.1	15.3
	ÁREA II	61 882	63 870	63 870	3.2	0.0	15.1	15.3
	PRODUÇÃO	223 903	237 225	237 225	5.9	0.0	21.3	20.9
	REND. MÉDIO	3 618	3 714	3 714	2.7	0.0	--	--
ACRE	ÁREA I	993	1 023	1 023	3.0	0.0	0.2	0.2
	ÁREA II	993	1 023	1 023	3.0	0.0	0.2	0.2
	PRODUÇÃO	2 858	2 771	2 771	-3.0	0.0	0.3	0.2
	REND. MÉDIO	2 878	2 709	2 709	-5.9	0.0	--	--
AMAZONAS	ÁREA I	600	327	327	-45.5	0.0	0.1	0.1
	ÁREA II	600	326	326	-45.7	0.0	0.1	0.1
	PRODUÇÃO	780	473	473	-39.4	0.0	0.1	0.0
	REND. MÉDIO	1 300	1 451	1 451	11.6	0.0	--	--
PARÁ	ÁREA I	203	213	213	4.9	0.0	0.0	0.1
	ÁREA II	203	213	213	4.9	0.0	0.0	0.1
	PRODUÇÃO	179	189	184	2.8	-2.6	0.0	0.0
	REND. MÉDIO	882	887	864	-2.0	-2.6	--	--
NORDESTE	ÁREA I	48 028	49 028	49 028	2.1	0.0	11.7	11.7
	ÁREA II	48 028	49 028	49 028	2.1	0.0	11.7	11.7
	PRODUÇÃO	145 933	153 425	153 425	5.1	0.0	13.9	13.5
	REND. MÉDIO	3 038	3 129	3 129	3.0	0.0	--	--
CEARÁ	ÁREA I	28	28	28	0.0	0.0	0.0	0.0
	ÁREA II	28	28	28	0.0	0.0	0.0	0.0
	PRODUÇÃO	13	9	9	-30.8	0.0	0.0	0.0
	REND. MÉDIO	464	321	321	-30.8	0.0	--	--
BAHIA	ÁREA I	48 000	49 000	49 000	2.1	0.0	11.7	11.7
	ÁREA II	48 000	49 000	49 000	2.1	0.0	11.7	11.7
	PRODUÇÃO	145 920	153 416	153 416	5.1	0.0	13.9	13.5
	REND. MÉDIO	3 040	3 131	3 131	3.0	0.0	--	--
SUDESTE	ÁREA I	287 330	292 633	292 632	1.8	-0.0	69.8	69.9
	ÁREA II	287 294	292 632	292 632	1.9	0.0	69.9	69.9
	PRODUÇÃO	665 564	730 602	730 600	9.8	-0.0	63.3	64.3
	REND. MÉDIO	2 317	2 497	2 497	7.8	0.0	--	--
MINAS GERAIS	ÁREA I	9 078	9 061	9 061	-0.2	0.0	2.2	2.2
	ÁREA II	9 078	9 061	9 061	-0.2	0.0	2.2	2.2
	PRODUÇÃO	21 355	20 695	20 695	-3.1	0.0	2.0	1.8
	REND. MÉDIO	2 352	2 284	2 284	-2.9	0.0	--	--
ESPÍRITO SANTO	ÁREA I	278 171	283 491	283 491	1.9	0.0	67.6	67.7
	ÁREA II	278 136	283 491	283 491	1.9	0.0	67.7	67.7
	PRODUÇÃO	644 084	709 783	709 783	10.2	0.0	61.3	62.5
	REND. MÉDIO	2 316	2 504	2 504	8.1	0.0	--	--

CAFÉ (em grão) - CANEPHORA

Abril 2024

GRANDES REGIÕES E UNIDADES DA FEDERAÇÃO	VARIÁVEL	SAFRA 2023	SAFRA 2024		VARIÇÃO (%)		PARTICIPAÇÃO	
			MARÇO	ABRIL	ANUAL	MENSAL	SAFRA 2023	SAFRA 2024
SÃO PAULO	ÁREA I	81	81	80	-1.2	-1.2	0.0	0.0
	ÁREA II	80	80	80	0.0	0.0	0.0	0.0
	PRODUÇÃO	125	124	122	-2.4	-1.6	0.0	0.0
	REND. MÉDIO	1 562	1 550	1 525	-2.4	-1.6	--	--
CENTRO-OESTE	ÁREA I	12 302	11 403	11 403	-7.3	0.0	3.0	2.7
	ÁREA II	12 122	11 403	11 403	-5.9	0.0	2.9	2.7
	PRODUÇÃO	11 560	11 497	11 497	-0.5	0.0	1.1	1.0
	REND. MÉDIO	954	1 008	1 008	5.7	0.0	--	--
MATO GROSSO	ÁREA I	12 302	11 403	11 403	-7.3	0.0	3.0	2.7
	ÁREA II	12 122	11 403	11 403	-5.9	0.0	2.9	2.7
	PRODUÇÃO	11 560	11 497	11 497	-0.5	0.0	1.1	1.0
	REND. MÉDIO	954	1 008	1 008	5.7	0.0	--	--

Nota - Área (ha), Produção (t) e Rendimento Médio (kg/ha).

Para as Unidades da Federação que, por força do calendário agrícola, ainda não dispõem das estimativas iniciais, os dados correspondem a uma projeção obtida a partir das informações de anos anteriores.

ÁREA I é a área plantada.

ÁREA II é a área colhida ou a ser colhida.

Fonte: IBGE, Diretoria de Pesquisas, Coordenação de Estatísticas Agropecuárias, Levantamento Sistemático da Produção Agrícola, Abril/2024.

CANA-DE-AÇÚCAR

Abril 2024

GRANDES REGIÕES E UNIDADES DA FEDERAÇÃO	VARIÁVEL	SAFRA 2023	SAFRA 2024		VARIÇÃO (%)		PARTICIPAÇÃO	
			MARÇO	ABRIL	ANUAL	MENSAL	SAFRA 2023	SAFRA 2024
TOTAL	ÁREA I	8 987 818	8 975 342	8 968 588	-0.2	-0.1	100.0	100.0
	ÁREA II	8 971 673	8 963 098	8 955 992	-0.2	-0.1	100.0	100.0
	PRODUÇÃO	713 293 700	709 168 039	710 693 698	-0.4	0.2	100.0	100.0
	REND. MÉDIO	79 505	79 121	79 354	-0.2	0.3	--	--
NORTE	ÁREA I	56 745	49 628	49 658	-12.5	0.1	0.6	0.6
	ÁREA II	56 703	49 605	49 565	-12.6	-0.1	0.6	0.6
	PRODUÇÃO	4 320 051	3 744 427	3 708 876	-14.1	-0.9	0.6	0.5
	REND. MÉDIO	76 187	75 485	74 829	-1.8	-0.9	--	--
RONDÔNIA	ÁREA I	500	580	580	16.0	0.0	0.0	0.0
	ÁREA II	490	580	580	18.4	0.0	0.0	0.0
	PRODUÇÃO	18 080	21 173	21 173	17.1	0.0	0.0	0.0
	REND. MÉDIO	36 898	36 505	36 505	-1.1	0.0	--	--
ACRE	ÁREA I	485	440	440	-9.3	0.0	0.0	0.0
	ÁREA II	453	426	426	-6.0	0.0	0.0	0.0
	PRODUÇÃO	11 919	11 306	11 306	-5.1	0.0	0.0	0.0
	REND. MÉDIO	26 311	26 540	26 540	0.9	0.0	--	--
AMAZONAS	ÁREA I	1 136	804	832	-26.8	3.5	0.0	0.0
	ÁREA II	1 136	802	760	-33.1	-5.2	0.0	0.0
	PRODUÇÃO	65 932	32 831	29 967	-54.5	-8.7	0.0	0.0
	REND. MÉDIO	58 039	40 936	39 430	-32.1	-3.7	--	--
RORAIMA	ÁREA I	195	195	195	0.0	0.0	0.0	0.0
	ÁREA II	195	195	195	0.0	0.0	0.0	0.0
	PRODUÇÃO	3 365	2 711	2 711	-19.4	0.0	0.0	0.0
	REND. MÉDIO	17 256	13 903	13 903	-19.4	0.0	--	--
PARÁ	ÁREA I	17 479	17 488	17 490	0.1	0.0	0.2	0.2
	ÁREA II	17 479	17 488	17 490	0.1	0.0	0.2	0.2
	PRODUÇÃO	1 240 541	1 243 032	1 210 345	-2.4	-2.6	0.2	0.2
	REND. MÉDIO	70 973	71 079	69 202	-2.5	-2.6	--	--
TOCANTINS	ÁREA I	36 950	30 121	30 121	-18.5	0.0	0.4	0.3
	ÁREA II	36 950	30 114	30 114	-18.5	0.0	0.4	0.3
	PRODUÇÃO	2 980 214	2 433 374	2 433 374	-18.3	0.0	0.4	0.3
	REND. MÉDIO	80 655	80 805	80 805	0.2	0.0	--	--
NORDESTE	ÁREA I	946 115	930 691	932 648	-1.4	0.2	10.5	10.4
	ÁREA II	943 594	928 440	930 443	-1.4	0.2	10.5	10.4
	PRODUÇÃO	56 864 670	55 335 012	56 612 425	-0.4	2.3	8.0	8.0
	REND. MÉDIO	60 264	59 600	60 845	1.0	2.1	--	--
MARANHÃO	ÁREA I	45 156	45 786	45 786	1.4	0.0	0.5	0.5
	ÁREA II	45 156	45 786	45 786	1.4	0.0	0.5	0.5
	PRODUÇÃO	2 743 828	2 704 832	2 704 832	-1.4	0.0	0.4	0.4
	REND. MÉDIO	60 763	59 076	59 076	-2.8	0.0	--	--
PIAUI	ÁREA I	17 951	18 019	18 019	0.4	0.0	0.2	0.2
	ÁREA II	17 951	18 019	18 019	0.4	0.0	0.2	0.2
	PRODUÇÃO	1 183 019	1 191 233	1 191 233	0.7	0.0	0.2	0.2
	REND. MÉDIO	65 903	66 110	66 110	0.3	0.0	--	--
CEARÁ	ÁREA I	8 725	8 948	8 902	2.0	-0.5	0.1	0.1
	ÁREA II	8 725	8 948	8 902	2.0	-0.5	0.1	0.1
	PRODUÇÃO	556 509	486 163	485 106	-12.8	-0.2	0.1	0.1
	REND. MÉDIO	63 783	54 332	54 494	-14.6	0.3	--	--

CANA-DE-AÇÚCAR

Abril 2024

GRANDES REGIÕES E UNIDADES DA FEDERAÇÃO	VARIÁVEL	SAFRA 2023	SAFRA 2024		VARIAÇÃO (%)		PARTICIPAÇÃO	
			MARÇO	ABRIL	ANUAL	MENSAL	SAFRA 2023	SAFRA 2024
RIO GRANDE DO NORTE	ÁREA I	83 765	80 261	80 261	-4.2	0.0	0.9	0.9
	ÁREA II	83 495	79 991	79 991	-4.2	0.0	0.9	0.9
	PRODUÇÃO	3 699 247	4 826 931	4 826 931	30.5	0.0	0.5	0.7
	REND. MÉDIO	44 305	60 343	60 343	36.2	0.0	--	--
PARAÍBA	ÁREA I	107 056	103 721	109 533	2.3	5.6	1.2	1.2
	ÁREA II	107 055	103 721	109 533	2.3	5.6	1.2	1.2
	PRODUÇÃO	6 138 306	5 808 852	6 237 507	1.6	7.4	0.9	0.9
	REND. MÉDIO	57 338	56 005	56 946	-0.7	1.7	--	--
PERNAMBUCO	ÁREA I	264 648	256 494	255 112	-3.6	-0.5	2.9	2.8
	ÁREA II	264 427	256 424	255 092	-3.5	-0.5	2.9	2.8
	PRODUÇÃO	16 333 058	14 170 482	15 224 232	-6.8	7.4	2.3	2.1
	REND. MÉDIO	61 768	55 262	59 681	-3.4	8.0	--	--
ALAGOAS	ÁREA I	301 658	300 306	297 879	-1.3	-0.8	3.4	3.3
	ÁREA II	301 540	300 306	297 875	-1.2	-0.8	3.4	3.3
	PRODUÇÃO	18 788 475	18 745 722	18 541 787	-1.3	-1.1	2.6	2.6
	REND. MÉDIO	62 308	62 422	62 247	-0.1	-0.3	--	--
SERGIPE	ÁREA I	37 156	37 156	37 156	0.0	0.0	0.4	0.4
	ÁREA II	35 245	35 245	35 245	0.0	0.0	0.4	0.4
	PRODUÇÃO	1 952 538	1 856 707	1 856 707	-4.9	0.0	0.3	0.3
	REND. MÉDIO	55 399	52 680	52 680	-4.9	0.0	--	--
BAHIA	ÁREA I	80 000	80 000	80 000	0.0	0.0	0.9	0.9
	ÁREA II	80 000	80 000	80 000	0.0	0.0	0.9	0.9
	PRODUÇÃO	5 469 690	5 544 090	5 544 090	1.4	0.0	0.8	0.8
	REND. MÉDIO	68 371	69 301	69 301	1.4	0.0	--	--
SUDESTE	ÁREA I	5 584 293	5 579 921	5 580 280	-0.1	0.0	62.1	62.2
	ÁREA II	5 574 461	5 573 040	5 573 071	-0.0	0.0	62.1	62.2
	PRODUÇÃO	466 007 099	464 681 557	464 682 367	-0.3	0.0	65.3	65.4
	REND. MÉDIO	83 597	83 380	83 380	-0.3	0.0	--	--
MINAS GERAIS	ÁREA I	1 058 212	1 057 054	1 057 054	-0.1	0.0	11.8	11.8
	ÁREA II	1 058 212	1 057 054	1 057 054	-0.1	0.0	11.8	11.8
	PRODUÇÃO	82 542 371	80 975 511	80 975 511	-1.9	0.0	11.6	11.4
	REND. MÉDIO	78 002	76 605	76 605	-1.8	0.0	--	--
ESPÍRITO SANTO	ÁREA I	53 123	52 956	52 956	-0.3	0.0	0.6	0.6
	ÁREA II	53 123	52 956	52 956	-0.3	0.0	0.6	0.6
	PRODUÇÃO	3 094 072	3 314 597	3 314 597	7.1	0.0	0.4	0.5
	REND. MÉDIO	58 244	62 592	62 592	7.5	0.0	--	--
RIO DE JANEIRO	ÁREA I	52 976	52 819	52 830	-0.3	0.0	0.6	0.6
	ÁREA II	52 854	52 758	52 789	-0.1	0.1	0.6	0.6
	PRODUÇÃO	2 370 656	2 391 449	2 392 259	0.9	0.0	0.3	0.3
	REND. MÉDIO	44 853	45 329	45 317	1.0	-0.0	--	--
SÃO PAULO	ÁREA I	4 419 982	4 417 092	4 417 440	-0.1	0.0	49.2	49.3
	ÁREA II	4 410 272	4 410 272	4 410 272	0.0	0.0	49.2	49.2
	PRODUÇÃO	378 000 000	378 000 000	378 000 000	0.0	0.0	53.0	53.2
	REND. MÉDIO	85 709	85 709	85 709	0.0	0.0	--	--
SUL	ÁREA I	512 752	509 306	506 106	-1.3	-0.6	5.7	5.6
	ÁREA II	511 394	507 972	504 772	-1.3	-0.6	5.7	5.6
	PRODUÇÃO	35 306 325	34 036 178	34 659 378	-1.8	1.8	4.9	4.9
	REND. MÉDIO	69 039	67 004	68 663	-0.5	2.5	--	--

CANA-DE-AÇÚCAR

Abril 2024

GRANDES REGIÕES E UNIDADES DA FEDERAÇÃO	VARIÁVEL	SAFRA 2023	SAFRA 2024		VARIACÃO (%)		PARTICIPACÃO	
			MARÇO	ABRIL	ANUAL	MENSAL	SAFRA 2023	SAFRA 2024
PARANÁ	ÁREA I	495 400	492 700	489 500	-1.2	-0.6	5.5	5.5
	ÁREA II	495 400	492 700	489 500	-1.2	-0.6	5.5	5.5
	PRODUÇÃO	34 672 200	33 380 700	34 003 900	-1.9	1.9	4.9	4.8
	REND. MÉDIO	69 988	67 751	69 467	-0.7	2.5	--	--
SANTA CATARINA	ÁREA I	3 930	3 596	3 596	-8.5	0.0	0.0	0.0
	ÁREA II	3 925	3 591	3 591	-8.5	0.0	0.0	0.0
	PRODUÇÃO	203 288	174 342	174 342	-14.2	0.0	0.0	0.0
	REND. MÉDIO	51 793	48 550	48 550	-6.3	0.0	--	--
RIO GRANDE DO SUL	ÁREA I	13 422	13 010	13 010	-3.1	0.0	0.1	0.1
	ÁREA II	12 069	11 681	11 681	-3.2	0.0	0.1	0.1
	PRODUÇÃO	430 837	481 136	481 136	11.7	0.0	0.1	0.1
	REND. MÉDIO	35 698	41 190	41 190	15.4	0.0	--	--
CENTRO-OESTE	ÁREA I	1 887 913	1 905 796	1 899 896	0.6	-0.3	21.0	21.2
	ÁREA II	1 885 521	1 904 041	1 898 141	0.7	-0.3	21.0	21.2
	PRODUÇÃO	150 795 555	151 370 865	151 030 652	0.2	-0.2	21.1	21.3
	REND. MÉDIO	79 976	79 500	79 568	-0.5	0.1	--	--
MATO GROSSO DO SUL	ÁREA I	660 722	660 737	660 737	0.0	0.0	7.4	7.4
	ÁREA II	660 722	660 737	660 737	0.0	0.0	7.4	7.4
	PRODUÇÃO	51 789 876	51 790 636	51 790 636	0.0	0.0	7.3	7.3
	REND. MÉDIO	78 384	78 383	78 383	-0.0	0.0	--	--
MATO GROSSO	ÁREA I	226 121	251 917	251 917	11.4	0.0	2.5	2.8
	ÁREA II	223 729	250 162	250 162	11.8	0.0	2.5	2.8
	PRODUÇÃO	17 565 228	20 083 130	20 083 130	14.3	0.0	2.5	2.8
	REND. MÉDIO	78 511	80 280	80 280	2.3	0.0	--	--
GOIÁS	ÁREA I	1 000 865	992 937	987 037	-1.4	-0.6	11.1	11.0
	ÁREA II	1 000 865	992 937	987 037	-1.4	-0.6	11.2	11.0
	PRODUÇÃO	81 423 059	79 479 718	79 139 505	-2.8	-0.4	11.4	11.1
	REND. MÉDIO	81 353	80 045	80 179	-1.4	0.2	--	--
DISTRITO FEDERAL	ÁREA I	205	205	205	0.0	0.0	0.0	0.0
	ÁREA II	205	205	205	0.0	0.0	0.0	0.0
	PRODUÇÃO	17 392	17 381	17 381	-0.1	0.0	0.0	0.0
	REND. MÉDIO	84 839	84 785	84 785	-0.1	0.0	--	--

Nota - Área (ha), Produção (t) e Rendimento Médio (kg/ha).

Para as Unidades da Federação que, por força do calendário agrícola, ainda não dispõem das estimativas iniciais, os dados correspondem a uma projeção obtida a partir das informações de anos anteriores.

ÁREA I é a área plantada.

ÁREA II é a área colhida ou a ser colhida.

Fonte: IBGE, Diretoria de Pesquisas, Coordenação de Estatísticas Agropecuárias, Levantamento Sistemático da Produção Agrícola, Abril/2024.

CASTANHA-DE-CAJU

Abril 2024

GRANDES REGIÕES E UNIDADES DA FEDERAÇÃO	VARIÁVEL	SAFRA 2023	SAFRA 2024		VARIACÃO (%)		PARTICIPACÃO	
			MARÇO	ABRIL	ANUAL	MENSAL	SAFRA 2023	SAFRA 2024
TOTAL	ÁREA I	432 487	443 610	443 025	2.4	-0.1	100.0	100.0
	ÁREA II	430 918	442 245	441 704	2.5	-0.1	100.0	100.0
	PRODUÇÃO	116 829	132 702	132 731	13.6	0.0	100.0	100.0
	REND. MÉDIO	271	300	300	10.7	0.0	--	--
NORTE	ÁREA I	1 088	1 079	834	-23.3	-22.7	0.3	0.2
	ÁREA II	1 063	1 054	834	-21.5	-20.9	0.2	0.2
	PRODUÇÃO	727	711	563	-22.6	-20.8	0.6	0.4
	REND. MÉDIO	684	675	675	-1.3	0.0	--	--
PARÁ	ÁREA I	1 081	1 075	830	-23.2	-22.8	0.2	0.2
	ÁREA II	1 056	1 050	830	-21.4	-21.0	0.2	0.2
	PRODUÇÃO	719	707	559	-22.3	-20.9	0.6	0.4
	REND. MÉDIO	681	673	673	-1.2	0.0	--	--
TOCANTINS	ÁREA I	7	4	4	-42.9	0.0	0.0	0.0
	ÁREA II	7	4	4	-42.9	0.0	0.0	0.0
	PRODUÇÃO	8	4	4	-50.0	0.0	0.0	0.0
	REND. MÉDIO	1 143	1 000	1 000	-12.5	0.0	--	--
NORDESTE	ÁREA I	431 249	442 381	442 041	2.5	-0.1	99.7	99.8
	ÁREA II	429 705	441 041	440 720	2.6	-0.1	99.7	99.8
	PRODUÇÃO	116 014	131 903	132 080	13.8	0.1	99.3	99.5
	REND. MÉDIO	270	299	300	11.1	0.3	--	--
MARANHÃO	ÁREA I	8 834	8 693	8 693	-1.6	0.0	2.0	2.0
	ÁREA II	8 834	8 693	8 693	-1.6	0.0	2.1	2.0
	PRODUÇÃO	3 229	4 113	4 113	27.4	0.0	2.8	3.1
	REND. MÉDIO	366	473	473	29.2	0.0	--	--
PIAUI	ÁREA I	73 523	76 517	76 517	4.1	0.0	17.0	17.3
	ÁREA II	73 188	76 517	76 517	4.5	0.0	17.0	17.3
	PRODUÇÃO	20 992	28 441	28 441	35.5	0.0	18.0	21.4
	REND. MÉDIO	287	372	372	29.6	0.0	--	--
CEARÁ	ÁREA I	279 471	282 191	282 072	0.9	-0.0	64.6	63.7
	ÁREA II	279 291	282 191	282 072	1.0	-0.0	64.8	63.9
	PRODUÇÃO	63 256	73 243	73 334	15.9	0.1	54.1	55.3
	REND. MÉDIO	226	260	260	15.0	0.0	--	--
RIO GRANDE DO NORTE	ÁREA I	48 211	53 490	53 490	10.9	0.0	11.1	12.1
	ÁREA II	48 211	53 170	53 170	10.3	0.0	11.2	12.0
	PRODUÇÃO	21 206	18 613	18 613	-12.2	0.0	18.2	14.0
	REND. MÉDIO	440	350	350	-20.5	0.0	--	--
PARAIBA	ÁREA I	2 314	2 544	2 315	0.0	-9.0	0.5	0.5
	ÁREA II	2 314	2 544	2 315	0.0	-9.0	0.5	0.5
	PRODUÇÃO	568	652	573	0.9	-12.1	0.5	0.4
	REND. MÉDIO	245	256	248	1.2	-3.1	--	--
PERNAMBUCO	ÁREA I	2 217	2 248	2 244	1.2	-0.2	0.5	0.5
	ÁREA II	2 197	2 228	2 243	2.1	0.7	0.5	0.5
	PRODUÇÃO	3 091	3 242	3 366	8.9	3.8	2.6	2.5
	REND. MÉDIO	1 407	1 455	1 501	6.7	3.2	--	--
ALAGOAS	ÁREA I	679	698	710	4.6	1.7	0.2	0.2
	ÁREA II	670	698	710	6.0	1.7	0.2	0.2
	PRODUÇÃO	717	659	700	-2.4	6.2	0.6	0.5
	REND. MÉDIO	1 070	944	986	-7.9	4.4	--	--

CASTANHA-DE-CAJU

Abri! 2024

GRANDES REGIÖES E UNIDADES DA FEDERAÇÃO	VARIÁVEL	SAFRA 2023	SAFRA 2024		VARIACÃO (%)		PARTICIPAÇÃO	
			MARÇO	ABRIL	ANUAL	MENSAL	SAFRA 2023	SAFRA 2024
BAHIA	ÁREA I	16 000	16 000	16 000	0.0	0.0	3.7	3.6
	ÁREA II	15 000	15 000	15 000	0.0	0.0	3.5	3.4
	PRODUÇÃO	2 955	2 940	2 940	-0.5	0.0	2.5	2.2
	REND. MÉDIO	197	196	196	-0.5	0.0	--	--
CENTRO-OESTE	ÁREA I	150	150	150	0.0	0.0	0.0	0.0
	ÁREA II	150	150	150	0.0	0.0	0.0	0.0
	PRODUÇÃO	88	88	88	0.0	0.0	0.1	0.1
	REND. MÉDIO	587	587	587	0.0	0.0	--	--
MATO GROSSO	ÁREA I	150	150	150	0.0	0.0	0.0	0.0
	ÁREA II	150	150	150	0.0	0.0	0.0	0.0
	PRODUÇÃO	88	88	88	0.0	0.0	0.1	0.1
	REND. MÉDIO	587	587	587	0.0	0.0	--	--

Nota - Área (ha), Produção (t) e Rendimento Médio (kg/ha).

Para as Unidades da Federação que, por força do calendário agrícola, ainda não dispõem das estimativas iniciais, os dados correspondem a uma projeção obtida a partir das informações de anos anteriores.

ÁREA I é a área plantada.

ÁREA II é a área colhida ou a ser colhida.

Fonte: IBGE, Diretoria de Pesquisas, Coordenação de Estatísticas Agropecuárias, Levantamento Sistemático da Produção Agrícola, Abril/2024.

FEIJÃO (em grão) - TOTAL

Abril 2024

GRANDES REGIÕES E UNIDADES DA FEDERAÇÃO	VARIÁVEL	SAFRA 2023	SAFRA 2024		VARIÇÃO (%)		PARTICIPAÇÃO	
			MARÇO	ABRIL	ANUAL	MENSAL	SAFRA 2023	SAFRA 2024
TOTAL	ÁREA I	2 669 216	2 777 816	2 750 434	3.0	-1.0	100.0	100.0
	ÁREA II	2 561 275	2 740 171	2 711 240	5.9	-1.1	100.0	100.0
	PRODUÇÃO	2 951 728	3 278 588	3 280 394	11.1	0.1	100.0	100.0
	REND. MÉDIO	1 152	1 196	1 210	5.0	1.2	--	--
NORTE	ÁREA I	85 669	65 943	63 856	-25.5	-3.2	3.2	2.3
	ÁREA II	85 400	65 880	63 793	-25.3	-3.2	3.3	2.4
	PRODUÇÃO	76 200	54 732	53 444	-29.9	-2.4	2.6	1.6
	REND. MÉDIO	892	831	838	-6.1	0.8	--	--
RONDÔNIA	ÁREA I	2 988	3 008	3 008	0.7	0.0	0.1	0.1
	ÁREA II	2 856	3 000	3 000	5.0	0.0	0.1	0.1
	PRODUÇÃO	2 445	2 800	2 800	14.5	0.0	0.1	0.1
	REND. MÉDIO	856	933	933	9.0	0.0	--	--
ACRE	ÁREA I	5 144	5 144	5 144	0.0	0.0	0.2	0.2
	ÁREA II	5 144	5 144	5 144	0.0	0.0	0.2	0.2
	PRODUÇÃO	2 912	2 896	2 896	-0.5	0.0	0.1	0.1
	REND. MÉDIO	566	563	563	-0.5	0.0	--	--
AMAZONAS	ÁREA I	1 636	722	735	-55.1	1.8	0.1	0.0
	ÁREA II	1 588	679	692	-56.4	1.9	0.1	0.0
	PRODUÇÃO	1 605	761	774	-51.8	1.7	0.1	0.0
	REND. MÉDIO	1 011	1 121	1 118	10.6	-0.3	--	--
RORAIMA	ÁREA I	755	755	755	0.0	0.0	0.0	0.0
	ÁREA II	755	755	755	0.0	0.0	0.0	0.0
	PRODUÇÃO	1 305	549	549	-57.9	0.0	0.0	0.0
	REND. MÉDIO	1 728	727	727	-57.9	0.0	--	--
PARÁ	ÁREA I	26 658	25 832	23 732	-11.0	-8.1	1.0	0.9
	ÁREA II	26 658	25 832	23 732	-11.0	-8.1	1.0	0.9
	PRODUÇÃO	20 458	19 259	17 958	-12.2	-6.8	0.7	0.5
	REND. MÉDIO	767	746	757	-1.3	1.5	--	--
AMAPÁ	ÁREA I	1 141	1 100	1 100	-3.6	0.0	0.0	0.0
	ÁREA II	1 067	1 090	1 090	2.2	0.0	0.0	0.0
	PRODUÇÃO	963	1 012	1 012	5.1	0.0	0.0	0.0
	REND. MÉDIO	903	928	928	2.8	0.0	--	--
TOCANTINS	ÁREA I	47 347	29 382	29 382	-37.9	0.0	1.8	1.1
	ÁREA II	47 332	29 380	29 380	-37.9	0.0	1.8	1.1
	PRODUÇÃO	46 512	27 455	27 455	-41.0	0.0	1.6	0.8
	REND. MÉDIO	983	934	934	-5.0	0.0	--	--
NORDESTE	ÁREA I	1 347 148	1 346 825	1 307 364	-3.0	-2.9	50.5	47.5
	ÁREA II	1 241 370	1 318 814	1 278 234	3.0	-3.1	48.5	47.1
	PRODUÇÃO	470 960	608 665	612 065	30.0	0.6	16.0	18.7
	REND. MÉDIO	379	462	479	26.4	3.7	--	--
MARANHÃO	ÁREA I	45 753	44 531	44 563	-2.6	0.1	1.7	1.6
	ÁREA II	45 753	44 531	44 563	-2.6	0.1	1.8	1.6
	PRODUÇÃO	26 504	26 656	26 642	0.5	-0.1	0.9	0.8
	REND. MÉDIO	579	599	598	3.3	-0.2	--	--
PIAUI	ÁREA I	189 050	179 858	179 858	-4.9	0.0	7.1	6.5
	ÁREA II	176 042	179 688	179 688	2.1	0.0	6.9	6.6
	PRODUÇÃO	44 517	78 929	78 929	77.3	0.0	1.5	2.4
	REND. MÉDIO	253	439	439	73.5	0.0	--	--

FEIJÃO (em grão) - TOTAL

Abril 2024

GRANDES REGIÕES E UNIDADES DA FEDERAÇÃO	VARIÁVEL	SAFRA 2023	SAFRA 2024		VARIÇÃO (%)		PARTICIPAÇÃO	
			MARÇO	ABRIL	ANUAL	MENSAL	SAFRA 2023	SAFRA 2024
CEARÁ	ÁREA I	354 311	347 468	350 754	-1.0	0.9	13.3	12.8
	ÁREA II	353 772	347 468	350 754	-0.9	0.9	13.8	12.9
	PRODUÇÃO	68 683	96 006	117 899	71.7	22.8	2.3	3.6
	REND. MÉDIO	194	276	336	73.2	21.7	--	--
RIO GRANDE DO NORTE	ÁREA I	44 824	45 506	45 506	1.5	0.0	1.7	1.7
	ÁREA II	34 104	36 502	36 502	7.0	0.0	1.3	1.3
	PRODUÇÃO	10 599	14 844	14 844	40.1	0.0	0.4	0.5
	REND. MÉDIO	311	407	407	30.9	0.0	--	--
PARAÍBA	ÁREA I	82 159	82 925	87 954	7.1	6.1	3.1	3.2
	ÁREA II	70 361	82 925	87 954	25.0	6.1	2.7	3.2
	PRODUÇÃO	16 462	48 524	49 830	202.7	2.7	0.6	1.5
	REND. MÉDIO	234	585	567	142.3	-3.1	--	--
PERNAMBUCO	ÁREA I	181 446	194 505	175 658	-3.2	-9.7	6.8	6.4
	ÁREA II	119 227	175 703	155 737	30.6	-11.4	4.7	5.7
	PRODUÇÃO	50 024	83 599	82 238	64.4	-1.6	1.7	2.5
	REND. MÉDIO	420	476	528	25.7	10.9	--	--
ALAGOAS	ÁREA I	29 789	30 216	30 255	1.6	0.1	1.1	1.1
	ÁREA II	22 330	30 216	30 255	35.5	0.1	0.9	1.1
	PRODUÇÃO	13 905	17 206	19 952	43.5	16.0	0.5	0.6
	REND. MÉDIO	623	569	659	5.8	15.8	--	--
SERGIPE	ÁREA I	2 816	2 816	2 816	0.0	0.0	0.1	0.1
	ÁREA II	2 781	2 781	2 781	0.0	0.0	0.1	0.1
	PRODUÇÃO	1 446	1 741	1 741	20.4	0.0	0.0	0.1
	REND. MÉDIO	520	626	626	20.4	0.0	--	--
BAHIA	ÁREA I	417 000	419 000	390 000	-6.5	-6.9	15.6	14.2
	ÁREA II	417 000	419 000	390 000	-6.5	-6.9	16.3	14.4
	PRODUÇÃO	238 820	241 160	219 990	-7.9	-8.8	8.1	6.7
	REND. MÉDIO	573	576	564	-1.6	-2.1	--	--
SUDESTE	ÁREA I	399 853	397 306	399 617	-0.1	0.6	15.0	14.5
	ÁREA II	398 602	388 337	390 218	-2.1	0.5	15.6	14.4
	PRODUÇÃO	824 750	774 174	774 184	-6.1	0.0	27.9	23.6
	REND. MÉDIO	2 069	1 994	1 984	-4.1	-0.5	--	--
MINAS GERAIS	ÁREA I	304 979	300 634	304 614	-0.1	1.3	11.4	11.1
	ÁREA II	304 919	292 375	296 455	-2.8	1.4	11.9	10.9
	PRODUÇÃO	578 800	527 069	532 932	-7.9	1.1	19.6	16.2
	REND. MÉDIO	1 898	1 803	1 798	-5.3	-0.3	--	--
ESPÍRITO SANTO	ÁREA I	9 609	9 355	9 355	-2.6	0.0	0.4	0.3
	ÁREA II	9 609	9 355	9 355	-2.6	0.0	0.4	0.3
	PRODUÇÃO	10 482	10 010	10 010	-4.5	0.0	0.4	0.3
	REND. MÉDIO	1 091	1 070	1 070	-1.9	0.0	--	--
RIO DE JANEIRO	ÁREA I	654	857	857	31.0	0.0	0.0	0.0
	ÁREA II	654	857	857	31.0	0.0	0.0	0.0
	PRODUÇÃO	1 174	1 235	1 235	5.2	0.0	0.0	0.0
	REND. MÉDIO	1 795	1 441	1 441	-19.7	0.0	--	--
SÃO PAULO	ÁREA I	84 611	86 460	84 791	0.2	-1.9	3.2	3.1
	ÁREA II	83 420	85 750	83 551	0.2	-2.6	3.3	3.1
	PRODUÇÃO	234 294	235 860	230 007	-1.8	-2.5	7.9	7.0
	REND. MÉDIO	2 809	2 751	2 753	-2.0	0.1	--	--

FEIJÃO (em grão) - TOTAL

Abril 2024

GRANDES REGIÕES E UNIDADES DA FEDERAÇÃO	VARIÁVEL	SAFRA 2023	SAFRA 2024		VARIÇÃO (%)		PARTICIPAÇÃO	
			MARÇO	ABRIL	ANUAL	MENSAL	SAFRA 2023	SAFRA 2024
SUL	ÁREA I	518 971	615 662	627 162	20.8	1.9	19.4	22.8
	ÁREA II	518 392	615 062	626 562	20.9	1.9	20.2	23.1
	PRODUÇÃO	865 398	1 140 184	1 140 184	31.8	0.0	29.3	34.8
	REND. MÉDIO	1 669	1 854	1 820	9.0	-1.8	--	--
PARANÁ	ÁREA I	411 800	505 200	516 700	25.5	2.3	15.4	18.8
	ÁREA II	411 800	505 200	516 700	25.5	2.3	16.1	19.1
	PRODUÇÃO	681 100	946 600	946 600	39.0	0.0	23.1	28.9
	REND. MÉDIO	1 654	1 874	1 832	10.8	-2.2	--	--
SANTA CATARINA	ÁREA I	59 154	62 269	62 269	5.3	0.0	2.2	2.3
	ÁREA II	59 015	61 749	61 749	4.6	0.0	2.3	2.3
	PRODUÇÃO	115 595	115 593	115 593	-0.0	0.0	3.9	3.5
	REND. MÉDIO	1 959	1 872	1 872	-4.4	0.0	--	--
RIO GRANDE DO SUL	ÁREA I	48 017	48 193	48 193	0.4	0.0	1.8	1.8
	ÁREA II	47 577	48 113	48 113	1.1	0.0	1.9	1.8
	PRODUÇÃO	68 703	77 991	77 991	13.5	0.0	2.3	2.4
	REND. MÉDIO	1 444	1 621	1 621	12.3	0.0	--	--
CENTRO-OESTE	ÁREA I	317 575	352 080	352 435	11.0	0.1	11.9	12.8
	ÁREA II	317 511	352 078	352 433	11.0	0.1	12.4	13.0
	PRODUÇÃO	714 420	700 833	700 517	-1.9	-0.0	24.2	21.4
	REND. MÉDIO	2 250	1 991	1 988	-11.6	-0.2	--	--
MATO GROSSO DO SUL	ÁREA I	11 405	11 965	11 965	4.9	0.0	0.4	0.4
	ÁREA II	11 343	11 963	11 963	5.5	0.0	0.4	0.4
	PRODUÇÃO	17 856	17 021	17 021	-4.7	0.0	0.6	0.5
	REND. MÉDIO	1 574	1 423	1 423	-9.6	0.0	--	--
MATO GROSSO	ÁREA I	159 680	188 895	188 895	18.3	0.0	6.0	6.9
	ÁREA II	159 680	188 895	188 895	18.3	0.0	6.2	7.0
	PRODUÇÃO	295 167	292 418	292 418	-0.9	0.0	10.0	8.9
	REND. MÉDIO	1 848	1 548	1 548	-16.2	0.0	--	--
GOIÁS	ÁREA I	131 390	135 120	135 475	3.1	0.3	4.9	4.9
	ÁREA II	131 388	135 120	135 475	3.1	0.3	5.1	5.0
	PRODUÇÃO	357 150	345 658	345 342	-3.3	-0.1	12.1	10.5
	REND. MÉDIO	2 718	2 558	2 549	-6.2	-0.4	--	--
DISTRITO FEDERAL	ÁREA I	15 100	16 100	16 100	6.6	0.0	0.6	0.6
	ÁREA II	15 100	16 100	16 100	6.6	0.0	0.6	0.6
	PRODUÇÃO	44 247	45 736	45 736	3.4	0.0	1.5	1.4
	REND. MÉDIO	2 930	2 841	2 841	-3.0	0.0	--	--

Nota - Área (ha), Produção (t) e Rendimento Médio (kg/ha).

Para as Unidades da Federação que, por força do calendário agrícola, ainda não dispõem das estimativas iniciais, os dados correspondem a uma projeção obtida a partir das informações de anos anteriores.

ÁREA I é a área plantada.

ÁREA II é a área colhida ou a ser colhida.

Fonte: IBGE, Diretoria de Pesquisas, Coordenação de Estatísticas Agropecuárias, Levantamento Sistemático da Produção Agrícola, Abril/2024.

FEIJÃO (em grão) 1ª safra

Abril 2024

GRANDES REGIÕES E UNIDADES DA FEDERAÇÃO	VARIÁVEL	SAFRA 2023	SAFRA 2024		VARIÇÃO (%)		PARTICIPAÇÃO	
			MARÇO	ABRIL	ANUAL	MENSAL	SAFRA 2023	SAFRA 2024
TOTAL	ÁREA I	1 373 574	1 352 451	1 320 225	-3.9	-2.4	100.0	100.0
	ÁREA II	1 290 171	1 320 880	1 289 525	-0.1	-2.4	100.0	100.0
	PRODUÇÃO	976 489	1 006 636	1 014 529	3.9	0.8	100.0	100.0
	REND. MÉDIO	757	762	787	4.0	3.3	--	--
NORTE	ÁREA I	22 267	20 725	19 606	-12.0	-5.4	1.6	1.5
	ÁREA II	22 093	20 673	19 554	-11.5	-5.4	1.7	1.5
	PRODUÇÃO	18 927	16 429	15 532	-17.9	-5.5	1.9	1.5
	REND. MÉDIO	857	795	794	-7.4	-0.1	--	--
RONDÔNIA	ÁREA I	2 988	3 008	3 008	0.7	0.0	0.2	0.2
	ÁREA II	2 856	3 000	3 000	5.0	0.0	0.2	0.2
	PRODUÇÃO	2 445	2 800	2 800	14.5	0.0	0.3	0.3
	REND. MÉDIO	856	933	933	9.0	0.0	--	--
AMAZONAS	ÁREA I	1 589	675	688	-56.7	1.9	0.1	0.1
	ÁREA II	1 547	633	646	-58.2	2.1	0.1	0.1
	PRODUÇÃO	1 549	700	713	-54.0	1.9	0.2	0.1
	REND. MÉDIO	1 001	1 106	1 104	10.3	-0.2	--	--
RORAIMA	ÁREA I	755	755	755	0.0	0.0	0.1	0.1
	ÁREA II	755	755	755	0.0	0.0	0.1	0.1
	PRODUÇÃO	1 305	549	549	-57.9	0.0	0.1	0.1
	REND. MÉDIO	1 728	727	727	-57.9	0.0	--	--
PARÁ	ÁREA I	11 793	11 873	10 741	-8.9	-9.5	0.9	0.8
	ÁREA II	11 793	11 873	10 741	-8.9	-9.5	0.9	0.8
	PRODUÇÃO	9 322	9 341	8 431	-9.6	-9.7	1.0	0.8
	REND. MÉDIO	790	787	785	-0.6	-0.3	--	--
TOCANTINS	ÁREA I	5 142	4 414	4 414	-14.2	0.0	0.4	0.3
	ÁREA II	5 142	4 412	4 412	-14.2	0.0	0.4	0.3
	PRODUÇÃO	4 306	3 039	3 039	-29.4	0.0	0.4	0.3
	REND. MÉDIO	837	689	689	-17.7	0.0	--	--
NORDESTE	ÁREA I	974 078	964 765	932 719	-4.2	-3.3	70.9	70.6
	ÁREA II	891 003	941 872	911 127	2.3	-3.3	69.1	70.7
	PRODUÇÃO	287 524	393 546	404 222	40.6	2.7	29.4	39.8
	REND. MÉDIO	323	418	444	37.5	6.2	--	--
MARANHÃO	ÁREA I	17 437	16 741	16 743	-4.0	0.0	1.3	1.3
	ÁREA II	17 437	16 741	16 743	-4.0	0.0	1.4	1.3
	PRODUÇÃO	8 876	8 355	8 397	-5.4	0.5	0.9	0.8
	REND. MÉDIO	509	499	502	-1.4	0.6	--	--
PIAUI	ÁREA I	185 431	176 089	176 089	-5.0	0.0	13.5	13.3
	ÁREA II	172 423	175 919	175 919	2.0	0.0	13.4	13.6
	PRODUÇÃO	42 227	76 481	76 481	81.1	0.0	4.3	7.5
	REND. MÉDIO	245	435	435	77.6	0.0	--	--
CEARÁ	ÁREA I	347 099	340 535	343 709	-1.0	0.9	25.3	26.0
	ÁREA II	346 560	340 535	343 709	-0.8	0.9	26.9	26.7
	PRODUÇÃO	61 748	89 138	110 826	79.5	24.3	6.3	10.9
	REND. MÉDIO	178	262	322	80.9	22.9	--	--
RIO GRANDE DO NORTE	ÁREA I	44 724	45 406	45 406	1.5	0.0	3.3	3.4
	ÁREA II	34 004	36 402	36 402	7.1	0.0	2.6	2.8
	PRODUÇÃO	10 479	14 743	14 743	40.7	0.0	1.1	1.5
	REND. MÉDIO	308	405	405	31.5	0.0	--	--

FEIJÃO (em grão) 1ª safra

Abril 2024

GRANDES REGIÕES E UNIDADES DA FEDERAÇÃO	VARIÁVEL	SAFRA 2023	SAFRA 2024		VARIÇÃO (%)		PARTICIPAÇÃO	
			MARÇO	ABRIL	ANUAL	MENSAL	SAFRA 2023	SAFRA 2024
PARAÍBA	ÁREA I	60 371	60 482	63 218	4.7	4.5	4.4	4.8
	ÁREA II	50 808	60 482	63 218	24.4	4.5	3.9	4.9
	PRODUÇÃO	11 444	35 141	34 845	204.5	-0.8	1.2	3.4
	REND. MÉDIO	225	581	551	144.9	-5.2	--	--
PERNAMBUCO	ÁREA I	92 016	96 512	87 554	-4.8	-9.3	6.7	6.6
	ÁREA II	42 771	82 793	75 136	75.7	-9.2	3.3	5.8
	PRODUÇÃO	9 210	26 868	37 280	304.8	38.8	0.9	3.7
	REND. MÉDIO	215	325	496	130.7	52.6	--	--
BAHIA	ÁREA I	227 000	229 000	200 000	-11.9	-12.7	16.5	15.1
	ÁREA II	227 000	229 000	200 000	-11.9	-12.7	17.6	15.5
	PRODUÇÃO	143 540	142 820	121 650	-15.3	-14.8	14.7	12.0
	REND. MÉDIO	632	624	608	-3.8	-2.6	--	--
SUDESTE	ÁREA I	144 156	139 807	139 838	-3.0	0.0	10.5	10.6
	ÁREA II	144 136	131 528	131 129	-9.0	-0.3	11.2	10.2
	PRODUÇÃO	232 534	204 527	199 836	-14.1	-2.3	23.8	19.7
	REND. MÉDIO	1 613	1 555	1 524	-5.5	-2.0	--	--
MINAS GERAIS	ÁREA I	122 551	118 536	118 707	-3.1	0.1	8.9	9.0
	ÁREA II	122 551	110 277	110 548	-9.8	0.2	9.5	8.6
	PRODUÇÃO	185 934	159 118	156 706	-15.7	-1.5	19.0	15.4
	REND. MÉDIO	1 517	1 443	1 418	-6.5	-1.7	--	--
ESPÍRITO SANTO	ÁREA I	4 722	4 555	4 555	-3.5	0.0	0.3	0.3
	ÁREA II	4 722	4 555	4 555	-3.5	0.0	0.4	0.4
	PRODUÇÃO	5 756	5 382	5 382	-6.5	0.0	0.6	0.5
	REND. MÉDIO	1 219	1 182	1 182	-3.0	0.0	--	--
RIO DE JANEIRO	ÁREA I	269	301	301	11.9	0.0	0.0	0.0
	ÁREA II	269	301	301	11.9	0.0	0.0	0.0
	PRODUÇÃO	321	256	256	-20.2	0.0	0.0	0.0
	REND. MÉDIO	1 193	850	850	-28.8	0.0	--	--
SÃO PAULO	ÁREA I	16 614	16 415	16 275	-2.0	-0.9	1.2	1.2
	ÁREA II	16 594	16 395	15 725	-5.2	-4.1	1.3	1.2
	PRODUÇÃO	40 523	39 771	37 492	-7.5	-5.7	4.1	3.7
	REND. MÉDIO	2 442	2 426	2 384	-2.4	-1.7	--	--
SUL	ÁREA I	175 023	168 790	169 490	-3.2	0.4	12.7	12.8
	ÁREA II	174 889	168 445	169 145	-3.3	0.4	13.6	13.1
	PRODUÇÃO	304 094	264 794	267 694	-12.0	1.1	31.1	26.4
	REND. MÉDIO	1 739	1 572	1 583	-9.0	0.7	--	--
PARANÁ	ÁREA I	115 900	113 100	113 800	-1.8	0.6	8.4	8.6
	ÁREA II	115 900	113 100	113 800	-1.8	0.6	9.0	8.8
	PRODUÇÃO	199 000	168 700	171 600	-13.8	1.7	20.4	16.9
	REND. MÉDIO	1 717	1 492	1 508	-12.2	1.1	--	--
SANTA CATARINA	ÁREA I	30 766	28 010	28 010	-9.0	0.0	2.2	2.1
	ÁREA II	30 661	27 745	27 745	-9.5	0.0	2.4	2.2
	PRODUÇÃO	64 407	49 827	49 827	-22.6	0.0	6.6	4.9
	REND. MÉDIO	2 101	1 796	1 796	-14.5	0.0	--	--
RIO GRANDE DO SUL	ÁREA I	28 357	27 680	27 680	-2.4	0.0	2.1	2.1
	ÁREA II	28 328	27 600	27 600	-2.6	0.0	2.2	2.1
	PRODUÇÃO	40 687	46 267	46 267	13.7	0.0	4.2	4.6
	REND. MÉDIO	1 436	1 676	1 676	16.7	0.0	--	--

FEIJÃO (em grão) 1ª safra

Abril 2024

GRANDES REGIÕES E UNIDADES DA FEDERAÇÃO	VARIÁVEL	SAFRA 2023	SAFRA 2024		VARIÇÃO (%)		PARTICIPAÇÃO	
			MARÇO	ABRIL	ANUAL	MENSAL	SAFRA 2023	SAFRA 2024
CENTRO-OESTE	ÁREA I	58 050	58 364	58 572	0.9	0.4	4.2	4.4
	ÁREA II	58 050	58 362	58 570	0.9	0.4	4.5	4.5
	PRODUÇÃO	133 410	127 340	127 245	-4.6	-0.1	13.7	12.5
	REND. MÉDIO	2 298	2 182	2 173	-5.4	-0.4	--	--
MATO GROSSO DO SUL	ÁREA I	542	326	326	-39.9	0.0	0.0	0.0
	ÁREA II	542	324	324	-40.2	0.0	0.0	0.0
	PRODUÇÃO	1 160	709	709	-38.9	0.0	0.1	0.1
	REND. MÉDIO	2 140	2 188	2 188	2.2	0.0	--	--
MATO GROSSO	ÁREA I	7 995	9 195	9 195	15.0	0.0	0.6	0.7
	ÁREA II	7 995	9 195	9 195	15.0	0.0	0.6	0.7
	PRODUÇÃO	9 111	11 304	11 304	24.1	0.0	0.9	1.1
	REND. MÉDIO	1 140	1 229	1 229	7.8	0.0	--	--
GOIÁS	ÁREA I	40 513	40 843	41 051	1.3	0.5	2.9	3.1
	ÁREA II	40 513	40 843	41 051	1.3	0.5	3.1	3.2
	PRODUÇÃO	98 839	96 127	96 032	-2.8	-0.1	10.1	9.5
	REND. MÉDIO	2 440	2 354	2 339	-4.1	-0.6	--	--
DISTRITO FEDERAL	ÁREA I	9 000	8 000	8 000	-11.1	0.0	0.7	0.6
	ÁREA II	9 000	8 000	8 000	-11.1	0.0	0.7	0.6
	PRODUÇÃO	24 300	19 200	19 200	-21.0	0.0	2.5	1.9
	REND. MÉDIO	2 700	2 400	2 400	-11.1	0.0	--	--

Nota - Área (ha), Produção (t) e Rendimento Médio (kg/ha).

Para as Unidades da Federação que, por força do calendário agrícola, ainda não dispõem das estimativas iniciais, os dados correspondem a uma projeção obtida a partir das informações de anos anteriores.

ÁREA I é a área plantada.

ÁREA II é a área colhida ou a ser colhida.

Fonte: IBGE, Diretoria de Pesquisas, Coordenação de Estatísticas Agropecuárias, Levantamento Sistemático da Produção Agrícola, Abril/2024.

FEIJÃO (em grão) 2ª safra

Abril 2024

GRANDES REGIÕES E UNIDADES DA FEDERAÇÃO	VARIÁVEL	SAFRA 2023	SAFRA 2024		VARIÇÃO (%)		PARTICIPAÇÃO	
			MARÇO	ABRIL	ANUAL	MENSAL	SAFRA 2023	SAFRA 2024
TOTAL	ÁREA I	1 028 940	1 164 967	1 171 995	13.9	0.6	100.0	100.0
	ÁREA II	1 004 758	1 159 238	1 163 846	15.8	0.4	100.0	100.0
	PRODUÇÃO	1 196 197	1 554 921	1 554 230	29.9	-0.0	100.0	100.0
	REND. MÉDIO	1 191	1 341	1 335	12.1	-0.4	--	--
NORTE	ÁREA I	63 182	44 998	44 030	-30.3	-2.2	6.1	3.8
	ÁREA II	63 087	44 987	44 019	-30.2	-2.2	6.3	3.8
	PRODUÇÃO	56 683	37 650	37 259	-34.3	-1.0	4.7	2.4
	REND. MÉDIO	898	837	846	-5.8	1.1	--	--
ACRE	ÁREA I	5 144	5 144	5 144	0.0	0.0	0.5	0.4
	ÁREA II	5 144	5 144	5 144	0.0	0.0	0.5	0.4
	PRODUÇÃO	2 912	2 896	2 896	-0.5	0.0	0.2	0.2
	REND. MÉDIO	566	563	563	-0.5	0.0	--	--
AMAZONAS	ÁREA I	47	47	47	0.0	0.0	0.0	0.0
	ÁREA II	41	46	46	12.2	0.0	0.0	0.0
	PRODUÇÃO	56	61	61	8.9	0.0	0.0	0.0
	REND. MÉDIO	1 366	1 326	1 326	-2.9	0.0	--	--
PARÁ	ÁREA I	14 865	13 959	12 991	-12.6	-6.9	1.4	1.1
	ÁREA II	14 865	13 959	12 991	-12.6	-6.9	1.5	1.1
	PRODUÇÃO	11 136	9 918	9 527	-14.4	-3.9	0.9	0.6
	REND. MÉDIO	749	711	733	-2.1	3.1	--	--
AMAPÁ	ÁREA I	1 141	1 100	1 100	-3.6	0.0	0.1	0.1
	ÁREA II	1 067	1 090	1 090	2.2	0.0	0.1	0.1
	PRODUÇÃO	963	1 012	1 012	5.1	0.0	0.1	0.1
	REND. MÉDIO	903	928	928	2.8	0.0	--	--
TOCANTINS	ÁREA I	41 985	24 748	24 748	-41.1	0.0	4.1	2.1
	ÁREA II	41 970	24 748	24 748	-41.0	0.0	4.2	2.1
	PRODUÇÃO	41 616	23 763	23 763	-42.9	0.0	3.5	1.5
	REND. MÉDIO	992	960	960	-3.2	0.0	--	--
NORDESTE	ÁREA I	373 070	382 060	374 645	0.4	-1.9	36.3	32.0
	ÁREA II	350 367	376 942	367 107	4.8	-2.6	34.9	31.5
	PRODUÇÃO	183 436	215 119	207 843	13.3	-3.4	15.3	13.4
	REND. MÉDIO	524	571	566	8.0	-0.9	--	--
MARANHÃO	ÁREA I	28 316	27 790	27 820	-1.8	0.1	2.8	2.4
	ÁREA II	28 316	27 790	27 820	-1.8	0.1	2.8	2.4
	PRODUÇÃO	17 628	18 301	18 245	3.5	-0.3	1.5	1.2
	REND. MÉDIO	623	659	656	5.3	-0.5	--	--
PIAUI	ÁREA I	3 619	3 769	3 769	4.1	0.0	0.4	0.3
	ÁREA II	3 619	3 769	3 769	4.1	0.0	0.4	0.3
	PRODUÇÃO	2 290	2 448	2 448	6.9	0.0	0.2	0.2
	REND. MÉDIO	633	650	650	2.7	0.0	--	--
CEARÁ	ÁREA I	7 212	6 933	7 045	-2.3	1.6	0.7	0.6
	ÁREA II	7 212	6 933	7 045	-2.3	1.6	0.7	0.6
	PRODUÇÃO	6 935	6 868	7 073	2.0	3.0	0.6	0.5
	REND. MÉDIO	962	991	1 004	4.4	1.3	--	--
RIO GRANDE DO NORTE	ÁREA I	100	100	100	0.0	0.0	0.0	0.0
	ÁREA II	100	100	100	0.0	0.0	0.0	0.0
	PRODUÇÃO	120	101	101	-15.8	0.0	0.0	0.0
	REND. MÉDIO	1 200	1 010	1 010	-15.8	0.0	--	--

FEIJÃO (em grão) 2ª safra

Abril 2024

GRANDES REGIÕES E UNIDADES DA FEDERAÇÃO	VARIÁVEL	SAFRA 2023	SAFRA 2024		VARIÇÃO (%)		PARTICIPAÇÃO	
			MARÇO	ABRIL	ANUAL	MENSAL	SAFRA 2023	SAFRA 2024
PARAÍBA	ÁREA I	21 788	22 443	24 736	13.5	10.2	2.1	2.1
	ÁREA II	19 553	22 443	24 736	26.5	10.2	1.9	2.1
	PRODUÇÃO	5 018	13 383	14 985	198.6	12.0	0.4	1.0
	REND. MÉDIO	257	596	606	135.8	1.7	--	--
PERNAMBUCO	ÁREA I	89 430	97 993	88 104	-1.5	-10.1	8.7	7.5
	ÁREA II	76 456	92 910	80 601	5.4	-13.2	7.6	6.9
	PRODUÇÃO	40 814	56 731	44 958	10.2	-20.8	3.4	2.9
	REND. MÉDIO	534	611	558	4.5	-8.7	--	--
ALAGOAS	ÁREA I	29 789	30 216	30 255	1.6	0.1	2.9	2.6
	ÁREA II	22 330	30 216	30 255	35.5	0.1	2.2	2.6
	PRODUÇÃO	13 905	17 206	19 952	43.5	16.0	1.2	1.3
	REND. MÉDIO	623	569	659	5.8	15.8	--	--
SERGIPE	ÁREA I	2 816	2 816	2 816	0.0	0.0	0.3	0.2
	ÁREA II	2 781	2 781	2 781	0.0	0.0	0.3	0.2
	PRODUÇÃO	1 446	1 741	1 741	20.4	0.0	0.1	0.1
	REND. MÉDIO	520	626	626	20.4	0.0	--	--
BAHIA	ÁREA I	190 000	190 000	190 000	0.0	0.0	18.5	16.2
	ÁREA II	190 000	190 000	190 000	0.0	0.0	18.9	16.3
	PRODUÇÃO	95 280	98 340	98 340	3.2	0.0	8.0	6.3
	REND. MÉDIO	501	518	518	3.4	0.0	--	--
SUDESTE	ÁREA I	139 138	137 480	141 806	1.9	3.1	13.5	12.1
	ÁREA II	138 252	137 135	141 461	2.3	3.2	13.8	12.2
	PRODUÇÃO	243 598	230 516	240 498	-1.3	4.3	20.4	15.5
	REND. MÉDIO	1 762	1 681	1 700	-3.5	1.1	--	--
MINAS GERAIS	ÁREA I	111 992	111 744	115 553	3.2	3.4	10.9	9.9
	ÁREA II	111 932	111 744	115 553	3.2	3.4	11.1	9.9
	PRODUÇÃO	179 476	174 823	183 098	2.0	4.7	15.0	11.8
	REND. MÉDIO	1 603	1 564	1 585	-1.1	1.3	--	--
ESPÍRITO SANTO	ÁREA I	4 449	4 335	4 335	-2.6	0.0	0.4	0.4
	ÁREA II	4 449	4 335	4 335	-2.6	0.0	0.4	0.4
	PRODUÇÃO	4 062	3 937	3 937	-3.1	0.0	0.3	0.3
	REND. MÉDIO	913	908	908	-0.5	0.0	--	--
RIO DE JANEIRO	ÁREA I	385	556	556	44.4	0.0	0.0	0.0
	ÁREA II	385	556	556	44.4	0.0	0.0	0.0
	PRODUÇÃO	853	979	979	14.8	0.0	0.1	0.1
	REND. MÉDIO	2 216	1 761	1 761	-20.5	0.0	--	--
SÃO PAULO	ÁREA I	22 312	20 845	21 362	-4.3	2.5	2.2	1.8
	ÁREA II	21 486	20 500	21 017	-2.2	2.5	2.1	1.8
	PRODUÇÃO	59 207	50 777	52 484	-11.4	3.4	4.9	3.4
	REND. MÉDIO	2 756	2 477	2 497	-9.4	0.8	--	--
SUL	ÁREA I	342 748	446 172	456 972	33.3	2.4	33.3	39.0
	ÁREA II	342 303	445 917	456 717	33.4	2.4	34.1	39.2
	PRODUÇÃO	559 704	874 690	871 490	55.7	-0.4	46.8	56.1
	REND. MÉDIO	1 635	1 962	1 908	16.7	-2.8	--	--
PARANÁ	ÁREA I	294 700	391 400	402 200	36.5	2.8	28.6	34.3
	ÁREA II	294 700	391 400	402 200	36.5	2.8	29.3	34.6
	PRODUÇÃO	480 500	777 200	774 000	61.1	-0.4	40.2	49.8
	REND. MÉDIO	1 630	1 986	1 924	18.0	-3.1	--	--

FEIJÃO (em grão) 2ª safra

Abril 2024

GRANDES REGIÕES E UNIDADES DA FEDERAÇÃO	VARIÁVEL	SAFRA 2023	SAFRA 2024		VARIÇÃO (%)		PARTICIPAÇÃO	
			MARÇO	ABRIL	ANUAL	MENSAL	SAFRA 2023	SAFRA 2024
SANTA CATARINA	ÁREA I	28 388	34 259	34 259	20.7	0.0	2.8	2.9
	ÁREA II	28 354	34 004	34 004	19.9	0.0	2.8	2.9
	PRODUÇÃO	51 188	65 766	65 766	28.5	0.0	4.3	4.2
	REND. MÉDIO	1 805	1 934	1 934	7.1	0.0	--	--
RIO GRANDE DO SUL	ÁREA I	19 660	20 513	20 513	4.3	0.0	1.9	1.8
	ÁREA II	19 249	20 513	20 513	6.6	0.0	1.9	1.8
	PRODUÇÃO	28 016	31 724	31 724	13.2	0.0	2.3	2.0
	REND. MÉDIO	1 455	1 547	1 547	6.3	0.0	--	--
CENTRO-OESTE	ÁREA I	110 802	154 257	154 542	39.5	0.2	10.8	13.2
	ÁREA II	110 749	154 257	154 542	39.5	0.2	11.0	13.3
	PRODUÇÃO	152 776	196 946	197 140	29.0	0.1	12.8	12.7
	REND. MÉDIO	1 379	1 277	1 276	-7.5	-0.1	--	--
MATO GROSSO DO SUL	ÁREA I	9 394	10 884	10 884	15.9	0.0	0.9	0.9
	ÁREA II	9 343	10 884	10 884	16.5	0.0	0.9	0.9
	PRODUÇÃO	13 629	15 047	15 047	10.4	0.0	1.1	1.0
	REND. MÉDIO	1 459	1 382	1 382	-5.3	0.0	--	--
MATO GROSSO	ÁREA I	83 126	123 271	123 271	48.3	0.0	8.1	10.5
	ÁREA II	83 126	123 271	123 271	48.3	0.0	8.3	10.6
	PRODUÇÃO	100 282	141 423	141 423	41.0	0.0	8.4	9.1
	REND. MÉDIO	1 206	1 147	1 147	-4.9	0.0	--	--
GOIÁS	ÁREA I	18 182	20 002	20 287	11.6	1.4	1.8	1.7
	ÁREA II	18 180	20 002	20 287	11.6	1.4	1.8	1.7
	PRODUÇÃO	38 718	40 340	40 534	4.7	0.5	3.2	2.6
	REND. MÉDIO	2 130	2 017	1 998	-6.2	-0.9	--	--
DISTRITO FEDERAL	ÁREA I	100	100	100	0.0	0.0	0.0	0.0
	ÁREA II	100	100	100	0.0	0.0	0.0	0.0
	PRODUÇÃO	147	136	136	-7.5	0.0	0.0	0.0
	REND. MÉDIO	1 470	1 360	1 360	-7.5	0.0	--	--

Nota - Área (ha), Produção (t) e Rendimento Médio (kg/ha).

Para as Unidades da Federação que, por força do calendário agrícola, ainda não dispõem das estimativas iniciais, os dados correspondem a uma projeção obtida a partir das informações de anos anteriores.

ÁREA I é a área plantada.

ÁREA II é a área colhida ou a ser colhida.

Fonte: IBGE, Diretoria de Pesquisas, Coordenação de Estatísticas Agropecuárias, Levantamento Sistemático da Produção Agrícola, Abril/2024.

FEIJÃO (em grão) 3ª safra

Abril 2024

GRANDES REGIÕES E UNIDADES DA FEDERAÇÃO	VARIÁVEL	SAFRA 2023	SAFRA 2024		VARIÇÃO (%)		PARTICIPAÇÃO	
			MARÇO	ABRIL	ANUAL	MENSAL	SAFRA 2023	SAFRA 2024
TOTAL	ÁREA I	266 702	260 398	258 214	-3.2	-0.8	100.0	100.0
	ÁREA II	266 346	260 053	257 869	-3.2	-0.8	100.0	100.0
	PRODUÇÃO	779 042	717 031	711 635	-8.7	-0.8	100.0	100.0
	REND. MÉDIO	2 925	2 757	2 760	-5.6	0.1	--	--
NORTE	ÁREA I	220	220	220	0.0	0.0	0.1	0.1
	ÁREA II	220	220	220	0.0	0.0	0.1	0.1
	PRODUÇÃO	590	653	653	10.7	0.0	0.1	0.1
	REND. MÉDIO	2 682	2 968	2 968	10.7	0.0	--	--
TOCANTINS	ÁREA I	220	220	220	0.0	0.0	0.1	0.1
	ÁREA II	220	220	220	0.0	0.0	0.1	0.1
	PRODUÇÃO	590	653	653	10.7	0.0	0.1	0.1
	REND. MÉDIO	2 682	2 968	2 968	10.7	0.0	--	--
SUDESTE	ÁREA I	116 559	120 019	117 973	1.2	-1.7	43.7	45.7
	ÁREA II	116 214	119 674	117 628	1.2	-1.7	43.6	45.6
	PRODUÇÃO	348 618	339 131	333 850	-4.2	-1.6	44.7	46.9
	REND. MÉDIO	3 000	2 834	2 838	-5.4	0.1	--	--
MINAS GERAIS	ÁREA I	70 436	70 354	70 354	-0.1	0.0	26.4	27.2
	ÁREA II	70 436	70 354	70 354	-0.1	0.0	26.4	27.3
	PRODUÇÃO	213 390	193 128	193 128	-9.5	0.0	27.4	27.1
	REND. MÉDIO	3 030	2 745	2 745	-9.4	0.0	--	--
ESPÍRITO SANTO	ÁREA I	438	465	465	6.2	0.0	0.2	0.2
	ÁREA II	438	465	465	6.2	0.0	0.2	0.2
	PRODUÇÃO	664	691	691	4.1	0.0	0.1	0.1
	REND. MÉDIO	1 516	1 486	1 486	-2.0	0.0	--	--
SÃO PAULO	ÁREA I	45 685	49 200	47 154	3.2	-4.2	17.1	18.3
	ÁREA II	45 340	48 855	46 809	3.2	-4.2	17.0	18.2
	PRODUÇÃO	134 564	145 312	140 031	4.1	-3.6	17.3	19.7
	REND. MÉDIO	2 968	2 974	2 992	0.8	0.6	--	--
SUL	ÁREA I	1 200	700	700	-41.7	0.0	0.4	0.3
	ÁREA II	1 200	700	700	-41.7	0.0	0.5	0.3
	PRODUÇÃO	1 600	700	1 000	-37.5	42.9	0.2	0.1
	REND. MÉDIO	1 333	1 000	1 429	7.2	42.9	--	--
PARANÁ	ÁREA I	1 200	700	700	-41.7	0.0	0.4	0.3
	ÁREA II	1 200	700	700	-41.7	0.0	0.5	0.3
	PRODUÇÃO	1 600	700	1 000	-37.5	42.9	0.2	0.1
	REND. MÉDIO	1 333	1 000	1 429	7.2	42.9	--	--
CENTRO-OESTE	ÁREA I	148 723	139 459	139 321	-6.3	-0.1	55.8	54.0
	ÁREA II	148 712	139 459	139 321	-6.3	-0.1	55.8	54.0
	PRODUÇÃO	428 234	376 547	376 132	-12.2	-0.1	55.0	52.9
	REND. MÉDIO	2 880	2 700	2 700	-6.2	0.0	--	--
MATO GROSSO DO SUL	ÁREA I	1 469	755	755	-48.6	0.0	0.6	0.3
	ÁREA II	1 458	755	755	-48.2	0.0	0.5	0.3
	PRODUÇÃO	3 067	1 265	1 265	-58.8	0.0	0.4	0.2
	REND. MÉDIO	2 104	1 675	1 675	-20.4	0.0	--	--

FEIJÃO (em grão) 3ª safra

Abril 2024

GRANDES REGIÕES E UNIDADES DA FEDERAÇÃO	VARIÁVEL	SAFRA 2023	SAFRA 2024		VARIÇÃO (%)		PARTICIPAÇÃO	
			MARÇO	ABRIL	ANUAL	MENSAL	SAFRA 2023	SAFRA 2024
MATO GROSSO	ÁREA I	68 559	56 429	56 429	-17.7	0.0	25.7	21.9
	ÁREA II	68 559	56 429	56 429	-17.7	0.0	25.7	21.9
	PRODUÇÃO	185 774	139 691	139 691	-24.8	0.0	23.8	19.6
	REND. MÉDIO	2 710	2 476	2 476	-8.6	0.0	--	--
GOIÁS	ÁREA I	72 695	74 275	74 137	2.0	-0.2	27.3	28.7
	ÁREA II	72 695	74 275	74 137	2.0	-0.2	27.3	28.7
	PRODUÇÃO	219 593	209 191	208 776	-4.9	-0.2	28.2	29.3
	REND. MÉDIO	3 021	2 816	2 816	-6.8	0.0	--	--
DISTRITO FEDERAL	ÁREA I	6 000	8 000	8 000	33.3	0.0	2.2	3.1
	ÁREA II	6 000	8 000	8 000	33.3	0.0	2.3	3.1
	PRODUÇÃO	19 800	26 400	26 400	33.3	0.0	2.5	3.7
	REND. MÉDIO	3 300	3 300	3 300	0.0	0.0	--	--

Nota - Área (ha), Produção (t) e Rendimento Médio (kg/ha).

Para as Unidades da Federação que, por força do calendário agrícola, ainda não dispõem das estimativas iniciais, os dados correspondem a uma projeção obtida a partir das informações de anos anteriores.

ÁREA I é a área plantada.

ÁREA II é a área colhida ou a ser colhida.

Fonte: IBGE, Diretoria de Pesquisas, Coordenação de Estatísticas Agropecuárias, Levantamento Sistemático da Produção Agrícola, Abril/2024.

FUMO (em folhas)

Abril 2024

GRANDES REGIÕES E UNIDADES DA FEDERAÇÃO	VARIÁVEL	SAFRA 2023	SAFRA 2024		VARIÇÃO (%)		PARTICIPAÇÃO	
			MARÇO	ABRIL	ANUAL	MENSAL	SAFRA 2023	SAFRA 2024
TOTAL	ÁREA I	324 737	332 460	332 290	2.3	-0.1	100.0	100.0
	ÁREA II	324 407	332 358	332 188	2.4	-0.1	100.0	100.0
	PRODUÇÃO	694 895	627 201	628 489	-9.6	0.2	100.0	100.0
	REND. MÉDIO	2 142	1 887	1 892	-11.7	0.3	--	--
NORTE	ÁREA I	156	56	56	-64.1	0.0	0.0	0.0
	ÁREA II	156	56	56	-64.1	0.0	0.0	0.0
	PRODUÇÃO	134	53	53	-60.4	0.0	0.0	0.0
	REND. MÉDIO	859	946	946	10.1	0.0	--	--
ACRE	ÁREA I	141	41	41	-70.9	0.0	0.0	0.0
	ÁREA II	141	41	41	-70.9	0.0	0.0	0.0
	PRODUÇÃO	122	41	41	-66.4	0.0	0.0	0.0
	REND. MÉDIO	865	1 000	1 000	15.6	0.0	--	--
PARÁ	ÁREA I	15	15	15	0.0	0.0	0.0	0.0
	ÁREA II	15	15	15	0.0	0.0	0.0	0.0
	PRODUÇÃO	12	12	12	0.0	0.0	0.0	0.0
	REND. MÉDIO	800	800	800	0.0	0.0	--	--
NORDESTE	ÁREA I	18 436	19 932	19 762	7.2	-0.9	5.7	5.9
	ÁREA II	18 436	19 932	19 762	7.2	-0.9	5.7	5.9
	PRODUÇÃO	25 455	27 687	28 375	11.5	2.5	3.7	4.5
	REND. MÉDIO	1 381	1 389	1 436	4.0	3.4	--	--
CEARÁ	ÁREA I	66	67	67	1.5	0.0	0.0	0.0
	ÁREA II	66	67	67	1.5	0.0	0.0	0.0
	PRODUÇÃO	45	51	51	13.3	0.0	0.0	0.0
	REND. MÉDIO	682	761	761	11.6	0.0	--	--
PERNAMBUCO	ÁREA I	-	0	0	0.0	0.0	-	-
	ÁREA II	-	0	0	0.0	0.0	-	-
	PRODUÇÃO	-	0	0	0.0	0.0	-	-
	REND. MÉDIO	-	nan	nan	0.0	nan	--	--
ALAGOAS	ÁREA I	10 520	12 015	11 845	12.6	-1.4	3.2	3.6
	ÁREA II	10 520	12 015	11 845	12.6	-1.4	3.2	3.6
	PRODUÇÃO	15 527	17 235	17 923	15.4	4.0	2.2	2.9
	REND. MÉDIO	1 476	1 434	1 513	2.5	5.5	--	--
BAHIA	ÁREA I	7 850	7 850	7 850	0.0	0.0	2.4	2.4
	ÁREA II	7 850	7 850	7 850	0.0	0.0	2.4	2.4
	PRODUÇÃO	9 883	10 401	10 401	5.2	0.0	1.4	1.7
	REND. MÉDIO	1 259	1 325	1 325	5.2	0.0	--	--
SUDESTE	ÁREA I	13	13	13	0.0	0.0	0.0	0.0
	ÁREA II	13	13	13	0.0	0.0	0.0	0.0
	PRODUÇÃO	9	9	9	0.0	0.0	0.0	0.0
	REND. MÉDIO	692	692	692	0.0	0.0	--	--
SÃO PAULO	ÁREA I	13	13	13	0.0	0.0	0.0	0.0
	ÁREA II	13	13	13	0.0	0.0	0.0	0.0
	PRODUÇÃO	9	9	9	0.0	0.0	0.0	0.0
	REND. MÉDIO	692	692	692	0.0	0.0	--	--
SUL	ÁREA I	306 132	312 459	312 459	2.1	0.0	94.3	94.0
	ÁREA II	305 802	312 357	312 357	2.1	0.0	94.3	94.0
	PRODUÇÃO	669 297	599 452	600 052	-10.3	0.1	96.3	95.5
	REND. MÉDIO	2 189	1 919	1 921	-12.2	0.1	--	--

FUMO (em folhas)

Abril 2024

GRANDES REGIÕES E UNIDADES DA FEDERAÇÃO	VARIÁVEL	SAFRA 2023	SAFRA 2024		VARIÇÃO (%)		PARTICIPAÇÃO	
			MARÇO	ABRIL	ANUAL	MENSAL	SAFRA 2023	SAFRA 2024
PARANÁ	ÁREA I	71 966	74 600	74 600	3.7	0.0	22.2	22.5
	ÁREA II	71 966	74 600	74 600	3.7	0.0	22.2	22.5
	PRODUÇÃO	172 000	144 400	145 000	-15.7	0.4	24.8	23.1
	REND. MÉDIO	2 390	1 936	1 944	-18.7	0.4	--	--
SANTA CATARINA	ÁREA I	86 342	86 546	86 546	0.2	0.0	26.6	26.0
	ÁREA II	86 012	86 523	86 523	0.6	0.0	26.5	26.0
	PRODUÇÃO	198 823	164 407	164 407	-17.3	0.0	28.6	26.2
	REND. MÉDIO	2 312	1 900	1 900	-17.8	0.0	--	--
RIO GRANDE DO SUL	ÁREA I	147 824	151 313	151 313	2.4	0.0	45.5	45.5
	ÁREA II	147 824	151 234	151 234	2.3	0.0	45.6	45.5
	PRODUÇÃO	298 474	290 645	290 645	-2.6	0.0	43.0	46.2
	REND. MÉDIO	2 019	1 922	1 922	-4.8	0.0	--	--

Nota - Área (ha), Produção (t) e Rendimento Médio (kg/ha).

Para as Unidades da Federação que, por força do calendário agrícola, ainda não dispõem das estimativas iniciais, os dados correspondem a uma projeção obtida a partir das informações de anos anteriores.

ÁREA I é a área plantada.

ÁREA II é a área colhida ou a ser colhida.

Fonte: IBGE, Diretoria de Pesquisas, Coordenação de Estatísticas Agropecuárias, Levantamento Sistemático da Produção Agrícola, Abril/2024.

LARANJA

Abril 2024

GRANDES REGIÕES E UNIDADES DA FEDERAÇÃO	VARIÁVEL	SAFRA 2023	SAFRA 2024		VARIACÃO (%)		PARTICIPACÃO	
			MARÇO	ABRIL	ANUAL	MENSAL	SAFRA 2023	SAFRA 2024
TOTAL	ÁREA I	585 448	580 845	580 264	-0.9	-0.1	100.0	100.0
	ÁREA II	574 156	569 742	569 361	-0.8	-0.1	100.0	100.0
	PRODUÇÃO	15 482 662	15 338 649	15 335 495	-1.0	-0.0	100.0	100.0
	REND. MÉDIO	26 966	26 922	26 935	-0.1	0.0	--	--
NORTE	ÁREA I	20 471	18 723	18 750	-8.4	0.1	3.5	3.2
	ÁREA II	20 368	18 679	18 706	-8.2	0.1	3.5	3.3
	PRODUÇÃO	340 525	310 792	311 226	-8.6	0.1	2.2	2.0
	REND. MÉDIO	16 719	16 639	16 638	-0.5	-0.0	--	--
RONDÔNIA	ÁREA I	92	-	-	-100.0	-	0.0	-
	ÁREA II	92	-	-	-100.0	-	0.0	-
	PRODUÇÃO	1 160	-	-	-100.0	-	0.0	-
	REND. MÉDIO	12 609	-	-	-100.0	-	--	--
ACRE	ÁREA I	412	410	410	-0.5	0.0	0.1	0.1
	ÁREA II	387	390	390	0.8	0.0	0.1	0.1
	PRODUÇÃO	5 337	5 368	5 368	0.6	0.0	0.0	0.0
	REND. MÉDIO	13 791	13 764	13 764	-0.2	0.0	--	--
AMAZONAS	ÁREA I	2 800	1 215	1 204	-57.0	-0.9	0.5	0.2
	ÁREA II	2 800	1 208	1 196	-57.3	-1.0	0.5	0.2
	PRODUÇÃO	50 400	23 716	23 397	-53.6	-1.3	0.3	0.2
	REND. MÉDIO	18 000	19 632	19 563	8.7	-0.4	--	--
RORAIMA	ÁREA I	1 435	1 435	1 435	0.0	0.0	0.2	0.2
	ÁREA II	1 435	1 435	1 435	0.0	0.0	0.2	0.3
	PRODUÇÃO	22 331	16 959	16 959	-24.1	0.0	0.1	0.1
	REND. MÉDIO	15 562	11 818	11 818	-24.1	0.0	--	--
PARÁ	ÁREA I	15 062	15 077	15 115	0.4	0.3	2.6	2.6
	ÁREA II	15 062	15 076	15 115	0.4	0.3	2.6	2.7
	PRODUÇÃO	256 935	260 532	261 285	1.7	0.3	1.7	1.7
	REND. MÉDIO	17 058	17 281	17 286	1.3	0.0	--	--
AMAPÁ	ÁREA I	582	499	499	-14.3	0.0	0.1	0.1
	ÁREA II	509	487	487	-4.3	0.0	0.1	0.1
	PRODUÇÃO	3 316	3 234	3 234	-2.5	0.0	0.0	0.0
	REND. MÉDIO	6 515	6 641	6 641	1.9	0.0	--	--
TOCANTINS	ÁREA I	88	87	87	-1.1	0.0	0.0	0.0
	ÁREA II	83	83	83	0.0	0.0	0.0	0.0
	PRODUÇÃO	1 046	983	983	-6.0	0.0	0.0	0.0
	REND. MÉDIO	12 602	11 843	11 843	-6.0	0.0	--	--
NORDESTE	ÁREA I	100 340	98 740	98 557	-1.8	-0.2	17.1	17.0
	ÁREA II	91 868	90 141	89 997	-2.0	-0.2	16.0	15.8
	PRODUÇÃO	1 131 685	1 095 276	1 094 654	-3.3	-0.1	7.3	7.1
	REND. MÉDIO	12 319	12 151	12 163	-1.3	0.1	--	--
MARANHÃO	ÁREA I	73	55	55	-24.7	0.0	0.0	0.0
	ÁREA II	73	55	55	-24.7	0.0	0.0	0.0
	PRODUÇÃO	348	269	269	-22.7	0.0	0.0	0.0
	REND. MÉDIO	4 767	4 891	4 891	2.6	0.0	--	--
PIAUI	ÁREA I	180	162	162	-10.0	0.0	0.0	0.0
	ÁREA II	180	162	162	-10.0	0.0	0.0	0.0
	PRODUÇÃO	1 607	1 449	1 449	-9.8	0.0	0.0	0.0
	REND. MÉDIO	8 928	8 944	8 944	0.2	0.0	--	--

LARANJA

Abril 2024

GRANDES REGIÕES E UNIDADES DA FEDERAÇÃO	VARIÁVEL	SAFRA 2023	SAFRA 2024		VARIÇÃO (%)		PARTICIPAÇÃO	
			MARÇO	ABRIL	ANUAL	MENSAL	SAFRA 2023	SAFRA 2024
CEARÁ	ÁREA I	944	957	957	1.4	0.0	0.2	0.2
	ÁREA II	944	957	957	1.4	0.0	0.2	0.2
	PRODUÇÃO	8 155	6 957	6 958	-14.7	0.0	0.1	0.0
	REND. MÉDIO	8 639	7 270	7 271	-15.8	0.0	--	--
RIO GRANDE DO NORTE	ÁREA I	30	25	25	-16.7	0.0	0.0	0.0
	ÁREA II	30	25	25	-16.7	0.0	0.0	0.0
	PRODUÇÃO	284	242	242	-14.8	0.0	0.0	0.0
	REND. MÉDIO	9 467	9 680	9 680	2.2	0.0	--	--
PARAÍBA	ÁREA I	751	758	659	-12.3	-13.1	0.1	0.1
	ÁREA II	751	758	659	-12.3	-13.1	0.1	0.1
	PRODUÇÃO	5 140	5 253	4 721	-8.2	-10.1	0.0	0.0
	REND. MÉDIO	6 844	6 930	7 164	4.7	3.4	--	--
PERNAMBUCO	ÁREA I	797	723	639	-19.8	-11.6	0.1	0.1
	ÁREA II	717	674	629	-12.3	-6.7	0.1	0.1
	PRODUÇÃO	7 274	3 854	3 763	-48.3	-2.4	0.0	0.0
	REND. MÉDIO	10 145	5 718	5 983	-41.0	4.6	--	--
ALAGOAS	ÁREA I	8 244	6 825	6 825	-17.2	0.0	1.4	1.2
	ÁREA II	8 231	6 825	6 825	-17.1	0.0	1.4	1.2
	PRODUÇÃO	92 649	81 163	81 163	-12.4	0.0	0.6	0.5
	REND. MÉDIO	11 256	11 892	11 892	5.7	0.0	--	--
SERGIPE	ÁREA I	31 821	31 735	31 735	-0.3	0.0	5.4	5.5
	ÁREA II	30 942	30 685	30 685	-0.8	0.0	5.4	5.4
	PRODUÇÃO	381 946	368 135	368 135	-3.6	0.0	2.5	2.4
	REND. MÉDIO	12 344	11 997	11 997	-2.8	0.0	--	--
BAHIA	ÁREA I	57 500	57 500	57 500	0.0	0.0	9.8	9.9
	ÁREA II	50 000	50 000	50 000	0.0	0.0	8.7	8.8
	PRODUÇÃO	634 282	627 954	627 954	-1.0	0.0	4.1	4.1
	REND. MÉDIO	12 686	12 559	12 559	-1.0	0.0	--	--
SUDESTE	ÁREA I	408 914	407 679	407 201	-0.4	-0.1	69.8	70.2
	ÁREA II	408 118	407 322	407 005	-0.3	-0.1	71.1	71.5
	PRODUÇÃO	12 647 546	12 580 444	12 583 156	-0.5	0.0	81.7	82.1
	REND. MÉDIO	30 990	30 886	30 916	-0.2	0.1	--	--
MINAS GERAIS	ÁREA I	40 056	39 382	39 382	-1.7	0.0	6.8	6.8
	ÁREA II	40 056	39 382	39 382	-1.7	0.0	7.0	6.9
	PRODUÇÃO	1 126 854	1 059 985	1 059 985	-5.9	0.0	7.3	6.9
	REND. MÉDIO	28 132	26 915	26 915	-4.3	0.0	--	--
ESPÍRITO SANTO	ÁREA I	1 803	1 699	1 699	-5.8	0.0	0.3	0.3
	ÁREA II	1 803	1 699	1 699	-5.8	0.0	0.3	0.3
	PRODUÇÃO	24 245	21 501	21 501	-11.3	0.0	0.2	0.1
	REND. MÉDIO	13 447	12 655	12 655	-5.9	0.0	--	--
RIO DE JANEIRO	ÁREA I	4 660	4 742	4 425	-5.0	-6.7	0.8	0.8
	ÁREA II	4 660	4 642	4 325	-7.2	-6.8	0.8	0.8
	PRODUÇÃO	62 936	65 447	68 159	8.3	4.1	0.4	0.4
	REND. MÉDIO	13 506	14 099	15 759	16.7	11.8	--	--
SÃO PAULO	ÁREA I	362 395	361 856	361 695	-0.2	-0.0	61.9	62.3
	ÁREA II	361 599	361 599	361 599	0.0	0.0	63.0	63.5
	PRODUÇÃO	11 433 511	11 433 511	11 433 511	0.0	0.0	73.8	74.6
	REND. MÉDIO	31 619	31 619	31 619	0.0	0.0	--	--

LARANJA

Abril 2024

GRANDES REGIÕES E UNIDADES DA FEDERAÇÃO	VARIÁVEL	SAFRA 2023	SAFRA 2024		VARIACÃO (%)		PARTICIPACÃO	
			MARÇO	ABRIL	ANUAL	MENSAL	SAFRA 2023	SAFRA 2024
SUL	ÁREA I	46 416	46 345	46 345	-0.2	0.0	7.9	8.0
	ÁREA II	44 495	44 242	44 242	-0.6	0.0	7.7	7.8
	PRODUÇÃO	1 149 512	1 148 207	1 148 207	-0.1	0.0	7.4	7.5
	REND. MÉDIO	25 835	25 953	25 953	0.5	0.0	--	--
PARANÁ	ÁREA I	22 500	22 500	22 500	0.0	0.0	3.8	3.9
	ÁREA II	22 500	22 500	22 500	0.0	0.0	3.9	4.0
	PRODUÇÃO	804 533	803 250	803 250	-0.2	0.0	5.2	5.2
	REND. MÉDIO	35 757	35 700	35 700	-0.2	0.0	--	--
SANTA CATARINA	ÁREA I	1 716	1 665	1 665	-3.0	0.0	0.3	0.3
	ÁREA II	1 686	1 665	1 665	-1.2	0.0	0.3	0.3
	PRODUÇÃO	28 466	26 737	26 737	-6.1	0.0	0.2	0.2
	REND. MÉDIO	16 884	16 058	16 058	-4.9	0.0	--	--
RIO GRANDE DO SUL	ÁREA I	22 200	22 180	22 180	-0.1	0.0	3.8	3.8
	ÁREA II	20 309	20 077	20 077	-1.1	0.0	3.5	3.5
	PRODUÇÃO	316 513	318 220	318 220	0.5	0.0	2.0	2.1
	REND. MÉDIO	15 585	15 850	15 850	1.7	0.0	--	--
CENTRO-OESTE	ÁREA I	9 307	9 358	9 411	1.1	0.6	1.6	1.6
	ÁREA II	9 307	9 358	9 411	1.1	0.6	1.6	1.7
	PRODUÇÃO	213 394	203 930	198 252	-7.1	-2.8	1.4	1.3
	REND. MÉDIO	22 928	21 792	21 066	-8.1	-3.3	--	--
MATO GROSSO DO SUL	ÁREA I	1 536	1 516	1 516	-1.3	0.0	0.3	0.3
	ÁREA II	1 536	1 516	1 516	-1.3	0.0	0.3	0.3
	PRODUÇÃO	35 068	33 187	33 187	-5.4	0.0	0.2	0.2
	REND. MÉDIO	22 831	21 891	21 891	-4.1	0.0	--	--
MATO GROSSO	ÁREA I	455	422	422	-7.3	0.0	0.1	0.1
	ÁREA II	455	422	422	-7.3	0.0	0.1	0.1
	PRODUÇÃO	4 337	3 971	3 971	-8.4	0.0	0.0	0.0
	REND. MÉDIO	9 532	9 410	9 410	-1.3	0.0	--	--
GOIÁS	ÁREA I	7 266	7 370	7 423	2.2	0.7	1.2	1.3
	ÁREA II	7 266	7 370	7 423	2.2	0.7	1.3	1.3
	PRODUÇÃO	172 978	165 761	160 083	-7.5	-3.4	1.1	1.0
	REND. MÉDIO	23 806	22 491	21 566	-9.4	-4.1	--	--
DISTRITO FEDERAL	ÁREA I	50	50	50	0.0	0.0	0.0	0.0
	ÁREA II	50	50	50	0.0	0.0	0.0	0.0
	PRODUÇÃO	1 011	1 011	1 011	0.0	0.0	0.0	0.0
	REND. MÉDIO	20 220	20 220	20 220	0.0	0.0	--	--

Nota - Área (ha), Produção (t) e Rendimento Médio (kg/ha).

Para as Unidades da Federação que, por força do calendário agrícola, ainda não dispõem das estimativas iniciais, os dados correspondem a uma projeção obtida a partir das informações de anos anteriores.

ÁREA I é a área plantada.

ÁREA II é a área colhida ou a ser colhida.

Fonte: IBGE, Diretoria de Pesquisas, Coordenação de Estatísticas Agropecuárias, Levantamento Sistemático da Produção Agrícola, Abril/2024.

MANDIOCA

Abril 2024

GRANDES REGIÕES E UNIDADES DA FEDERAÇÃO	VARIÁVEL	SAFRA 2023	SAFRA 2024		VARIAÇÃO (%)		PARTICIPAÇÃO	
			MARÇO	ABRIL	ANUAL	MENSAL	SAFRA 2023	SAFRA 2024
TOTAL	ÁREA I	1 272 041	1 256 143	1 253 853	-1.4	-0.2	100.0	100.0
	ÁREA II	1 236 053	1 215 641	1 214 755	-1.7	-0.1	100.0	100.0
	PRODUÇÃO	19 133 751	18 665 613	18 712 929	-2.2	0.3	100.0	100.0
	REND. MÉDIO	15 480	15 355	15 405	-0.5	0.3	--	--
NORTE	ÁREA I	435 094	402 064	403 551	-7.2	0.4	34.2	32.2
	ÁREA II	432 052	393 084	395 461	-8.5	0.6	35.0	32.6
	PRODUÇÃO	6 347 673	5 880 503	5 872 725	-7.5	-0.1	33.2	31.4
	REND. MÉDIO	14 692	14 960	14 850	1.1	-0.7	--	--
RONDÔNIA	ÁREA I	17 952	17 185	17 185	-4.3	0.0	1.4	1.4
	ÁREA II	17 876	17 185	17 185	-3.9	0.0	1.4	1.4
	PRODUÇÃO	375 533	359 203	359 203	-4.3	0.0	2.0	1.9
	REND. MÉDIO	21 008	20 902	20 902	-0.5	0.0	--	--
ACRE	ÁREA I	21 945	21 945	21 945	0.0	0.0	1.7	1.8
	ÁREA II	21 485	20 400	20 400	-5.1	0.0	1.7	1.7
	PRODUÇÃO	497 670	469 755	469 755	-5.6	0.0	2.6	2.5
	REND. MÉDIO	23 164	23 027	23 027	-0.6	0.0	--	--
AMAZONAS	ÁREA I	87 000	77 891	78 125	-10.2	0.3	6.8	6.2
	ÁREA II	87 000	73 131	73 555	-15.5	0.6	7.0	6.1
	PRODUÇÃO	974 000	752 483	756 841	-22.3	0.6	5.1	4.0
	REND. MÉDIO	11 195	10 290	10 289	-8.1	-0.0	--	--
RORAIMA	ÁREA I	5 970	5 970	5 970	0.0	0.0	0.5	0.5
	ÁREA II	5 970	5 970	5 970	0.0	0.0	0.5	0.5
	PRODUÇÃO	74 340	133 907	133 907	80.1	0.0	0.4	0.7
	REND. MÉDIO	12 452	22 430	22 430	80.1	0.0	--	--
PARÁ	ÁREA I	275 532	255 011	256 264	-7.0	0.5	21.7	20.4
	ÁREA II	274 262	253 161	255 114	-7.0	0.8	22.2	21.0
	PRODUÇÃO	4 066 187	3 829 599	3 817 463	-6.1	-0.3	21.3	20.4
	REND. MÉDIO	14 826	15 127	14 964	0.9	-1.1	--	--
AMAPÁ	ÁREA I	10 206	9 150	9 150	-10.3	0.0	0.8	0.7
	ÁREA II	9 007	8 652	8 652	-3.9	0.0	0.7	0.7
	PRODUÇÃO	95 110	90 643	90 643	-4.7	0.0	0.5	0.5
	REND. MÉDIO	10 560	10 477	10 477	-0.8	0.0	--	--
TOCANTINS	ÁREA I	16 489	14 912	14 912	-9.6	0.0	1.3	1.2
	ÁREA II	16 452	14 585	14 585	-11.3	0.0	1.3	1.2
	PRODUÇÃO	264 833	244 913	244 913	-7.5	0.0	1.4	1.3
	REND. MÉDIO	16 097	16 792	16 792	4.3	0.0	--	--
NORDESTE	ÁREA I	425 553	434 926	439 689	3.3	1.1	33.5	35.1
	ÁREA II	403 763	414 256	419 345	3.9	1.2	32.7	34.5
	PRODUÇÃO	4 174 843	4 118 614	4 169 112	-0.1	1.2	21.8	22.3
	REND. MÉDIO	10 340	9 942	9 942	-3.8	0.0	--	--
MARANHÃO	ÁREA I	49 976	51 084	51 103	2.3	0.0	3.9	4.1
	ÁREA II	49 976	51 084	51 103	2.3	0.0	4.0	4.2
	PRODUÇÃO	398 418	404 907	404 926	1.6	0.0	2.1	2.2
	REND. MÉDIO	7 972	7 926	7 924	-0.6	-0.0	--	--
PIAUI	ÁREA I	44 991	46 302	46 302	2.9	0.0	3.5	3.7
	ÁREA II	44 991	46 302	46 302	2.9	0.0	3.6	3.8
	PRODUÇÃO	489 577	527 518	527 518	7.7	0.0	2.6	2.8
	REND. MÉDIO	10 882	11 393	11 393	4.7	0.0	--	--

MANDIOCA

Abril 2024

GRANDES REGIÕES E UNIDADES DA FEDERAÇÃO	VARIÁVEL	SAFRA 2023	SAFRA 2024		VARIÇÃO (%)		PARTICIPAÇÃO	
			MARÇO	ABRIL	ANUAL	MENSAL	SAFRA 2023	SAFRA 2024
CEARÁ	ÁREA I	67 104	74 683	74 694	11.3	0.0	5.3	6.0
	ÁREA II	67 104	74 683	74 694	11.3	0.0	5.4	6.1
	PRODUÇÃO	727 825	700 024	701 524	-3.6	0.2	3.8	3.7
	REND. MÉDIO	10 846	9 373	9 392	-13.4	0.2	--	--
RIO GRANDE DO NORTE	ÁREA I	22 920	22 952	22 952	0.1	0.0	1.8	1.8
	ÁREA II	22 508	22 540	22 540	0.1	0.0	1.8	1.9
	PRODUÇÃO	237 452	230 123	230 123	-3.1	0.0	1.2	1.2
	REND. MÉDIO	10 550	10 210	10 210	-3.2	0.0	--	--
PARAÍBA	ÁREA I	15 208	15 040	15 501	1.9	3.1	1.2	1.2
	ÁREA II	15 199	15 040	15 501	2.0	3.1	1.2	1.3
	PRODUÇÃO	155 830	142 143	157 345	1.0	10.7	0.8	0.8
	REND. MÉDIO	10 253	9 451	10 151	-1.0	7.4	--	--
PERNAMBUCO	ÁREA I	47 948	50 271	53 381	11.3	6.2	3.8	4.3
	ÁREA II	46 522	49 453	52 889	13.7	6.9	3.8	4.4
	PRODUÇÃO	515 925	516 160	552 154	7.0	7.0	2.7	3.0
	REND. MÉDIO	11 090	10 437	10 440	-5.9	0.0	--	--
ALAGOAS	ÁREA I	35 678	35 644	36 806	3.2	3.3	2.8	2.9
	ÁREA II	35 289	35 644	36 806	4.3	3.3	2.9	3.0
	PRODUÇÃO	532 352	521 358	519 141	-2.5	-0.4	2.8	2.8
	REND. MÉDIO	15 085	14 627	14 105	-6.5	-3.6	--	--
SERGIPE	ÁREA I	18 728	15 950	15 950	-14.8	0.0	1.5	1.3
	ÁREA II	13 174	10 510	10 510	-20.2	0.0	1.1	0.9
	PRODUÇÃO	179 122	151 094	151 094	-15.6	0.0	0.9	0.8
	REND. MÉDIO	13 597	14 376	14 376	5.7	0.0	--	--
BAHIA	ÁREA I	123 000	123 000	123 000	0.0	0.0	9.7	9.8
	ÁREA II	109 000	109 000	109 000	0.0	0.0	8.8	9.0
	PRODUÇÃO	938 342	925 287	925 287	-1.4	0.0	4.9	4.9
	REND. MÉDIO	8 609	8 489	8 489	-1.4	0.0	--	--
SUDESTE	ÁREA I	122 178	121 866	120 348	-1.5	-1.2	9.6	9.6
	ÁREA II	120 322	120 254	118 924	-1.2	-1.1	9.7	9.8
	PRODUÇÃO	2 485 777	2 302 441	2 229 618	-10.3	-3.2	13.0	11.9
	REND. MÉDIO	20 659	19 146	18 748	-9.3	-2.1	--	--
MINAS GERAIS	ÁREA I	39 536	39 039	39 039	-1.3	0.0	3.1	3.1
	ÁREA II	39 536	39 039	39 039	-1.3	0.0	3.2	3.2
	PRODUÇÃO	572 565	550 484	550 484	-3.9	0.0	3.0	2.9
	REND. MÉDIO	14 482	14 101	14 101	-2.6	0.0	--	--
ESPÍRITO SANTO	ÁREA I	7 705	7 488	7 488	-2.8	0.0	0.6	0.6
	ÁREA II	7 705	7 488	7 488	-2.8	0.0	0.6	0.6
	PRODUÇÃO	130 700	126 415	126 415	-3.3	0.0	0.7	0.7
	REND. MÉDIO	16 963	16 882	16 882	-0.5	0.0	--	--
RIO DE JANEIRO	ÁREA I	13 521	13 081	12 901	-4.6	-1.4	1.1	1.0
	ÁREA II	11 765	11 598	11 609	-1.3	0.1	1.0	1.0
	PRODUÇÃO	190 304	169 618	168 157	-11.6	-0.9	1.0	0.9
	REND. MÉDIO	16 175	14 625	14 485	-10.4	-1.0	--	--
SÃO PAULO	ÁREA I	61 416	62 258	60 920	-0.8	-2.1	4.8	4.9
	ÁREA II	61 316	62 129	60 788	-0.9	-2.2	5.0	5.0
	PRODUÇÃO	1 592 208	1 455 924	1 384 562	-13.0	-4.9	8.3	7.4
	REND. MÉDIO	25 967	23 434	22 777	-12.3	-2.8	--	--

MANDIOCA

Abril 2024

GRANDES REGIÕES E UNIDADES DA FEDERAÇÃO	VARIÁVEL	SAFRA 2023	SAFRA 2024		VARIÇÃO (%)		PARTICIPAÇÃO	
			MARÇO	ABRIL	ANUAL	MENSAL	SAFRA 2023	SAFRA 2024
SUL	ÁREA I	206 040	212 802	205 902	-0.1	-3.2	16.2	16.4
	ÁREA II	196 811	203 576	196 676	-0.1	-3.4	15.9	16.2
	PRODUÇÃO	4 493 678	4 654 700	4 733 800	5.3	1.7	23.5	25.3
	REND. MÉDIO	22 832	22 865	24 069	5.4	5.3	--	--
PARANÁ	ÁREA I	138 500	146 500	139 600	0.8	-4.7	10.9	11.1
	ÁREA II	138 500	146 500	139 600	0.8	-4.7	11.2	11.5
	PRODUÇÃO	3 483 300	3 612 300	3 691 400	6.0	2.2	18.2	19.7
	REND. MÉDIO	25 150	24 657	26 443	5.1	7.2	--	--
SANTA CATARINA	ÁREA I	14 652	14 680	14 680	0.2	0.0	1.2	1.2
	ÁREA II	14 634	14 528	14 528	-0.7	0.0	1.2	1.2
	PRODUÇÃO	303 577	292 103	292 103	-3.8	0.0	1.6	1.6
	REND. MÉDIO	20 745	20 106	20 106	-3.1	0.0	--	--
RIO GRANDE DO SUL	ÁREA I	52 888	51 622	51 622	-2.4	0.0	4.2	4.1
	ÁREA II	43 677	42 548	42 548	-2.6	0.0	3.5	3.5
	PRODUÇÃO	706 801	750 297	750 297	6.2	0.0	3.7	4.0
	REND. MÉDIO	16 182	17 634	17 634	9.0	0.0	--	--
CENTRO-OESTE	ÁREA I	83 176	84 485	84 363	1.4	-0.1	6.5	6.7
	ÁREA II	83 105	84 471	84 349	1.5	-0.1	6.7	6.9
	PRODUÇÃO	1 631 780	1 709 355	1 707 674	4.7	-0.1	8.5	9.1
	REND. MÉDIO	19 635	20 236	20 245	3.1	0.0	--	--
MATO GROSSO DO SUL	ÁREA I	52 083	55 668	55 668	6.9	0.0	4.1	4.4
	ÁREA II	52 064	55 668	55 668	6.9	0.0	4.2	4.6
	PRODUÇÃO	1 157 134	1 271 155	1 271 155	9.9	0.0	6.0	6.8
	REND. MÉDIO	22 225	22 835	22 835	2.7	0.0	--	--
MATO GROSSO	ÁREA I	17 973	15 177	15 177	-15.6	0.0	1.4	1.2
	ÁREA II	17 921	15 163	15 163	-15.4	0.0	1.4	1.2
	PRODUÇÃO	266 563	220 709	220 709	-17.2	0.0	1.4	1.2
	REND. MÉDIO	14 874	14 556	14 556	-2.1	0.0	--	--
GOIÁS	ÁREA I	11 870	12 390	12 268	3.4	-1.0	0.9	1.0
	ÁREA II	11 870	12 390	12 268	3.4	-1.0	1.0	1.0
	PRODUÇÃO	188 400	197 855	196 174	4.1	-0.8	1.0	1.0
	REND. MÉDIO	15 872	15 969	15 991	0.7	0.1	--	--
DISTRITO FEDERAL	ÁREA I	1 250	1 250	1 250	0.0	0.0	0.1	0.1
	ÁREA II	1 250	1 250	1 250	0.0	0.0	0.1	0.1
	PRODUÇÃO	19 683	19 636	19 636	-0.2	0.0	0.1	0.1
	REND. MÉDIO	15 746	15 709	15 709	-0.2	0.0	--	--

Nota - Área (ha), Produção (t) e Rendimento Médio (kg/ha).

Para as Unidades da Federação que, por força do calendário agrícola, ainda não dispõem das estimativas iniciais, os dados correspondem a uma projeção obtida a partir das informações de anos anteriores.

ÁREA I é a área plantada.

ÁREA II é a área colhida ou a ser colhida.

Fonte: IBGE, Diretoria de Pesquisas, Coordenação de Estatísticas Agropecuárias, Levantamento Sistemático da Produção Agrícola, Abril/2024.

MILHO (em grão) - TOTAL

Abril 2024

GRANDES REGIÕES E UNIDADES DA FEDERAÇÃO	VARIÁVEL	SAFRA 2023	SAFRA 2024		VARIÇÃO (%)		PARTICIPAÇÃO	
			MARÇO	ABRIL	ANUAL	MENSAL	SAFRA 2023	SAFRA 2024
TOTAL	ÁREA I	22 290 452	20 902 616	20 963 596	-6.0	0.3	100.0	100.0
	ÁREA II	22 104 334	20 817 958	20 878 530	-5.5	0.3	100.0	100.0
	PRODUÇÃO	131 085 011	116 122 535	115 782 402	-11.7	-0.3	100.0	100.0
	REND. MÉDIO	5 930	5 578	5 546	-6.5	-0.6	--	--
NORTE	ÁREA I	1 274 174	1 397 562	1 458 793	14.5	4.4	5.7	7.0
	ÁREA II	1 273 901	1 394 800	1 456 038	14.3	4.4	5.8	7.0
	PRODUÇÃO	5 491 583	5 675 917	6 078 650	10.7	7.1	4.2	5.3
	REND. MÉDIO	4 311	4 069	4 175	-3.2	2.6	--	--
RONDÔNIA	ÁREA I	356 552	353 077	353 077	-1.0	0.0	1.6	1.7
	ÁREA II	356 373	353 075	353 075	-0.9	0.0	1.6	1.7
	PRODUÇÃO	1 704 245	1 542 593	1 542 593	-9.5	0.0	1.3	1.3
	REND. MÉDIO	4 782	4 369	4 369	-8.6	0.0	--	--
ACRE	ÁREA I	40 831	37 705	37 705	-7.7	0.0	0.2	0.2
	ÁREA II	40 831	37 705	37 705	-7.7	0.0	0.2	0.2
	PRODUÇÃO	139 308	119 841	119 841	-14.0	0.0	0.1	0.1
	REND. MÉDIO	3 412	3 178	3 178	-6.9	0.0	--	--
AMAZONAS	ÁREA I	3 450	2 274	2 297	-33.4	1.0	0.0	0.0
	ÁREA II	3 450	2 252	2 282	-33.9	1.3	0.0	0.0
	PRODUÇÃO	8 280	5 307	5 373	-35.1	1.2	0.0	0.0
	REND. MÉDIO	2 400	2 357	2 355	-1.9	-0.1	--	--
RORAIMA	ÁREA I	15 520	15 520	15 520	0.0	0.0	0.1	0.1
	ÁREA II	15 520	15 520	15 520	0.0	0.0	0.1	0.1
	PRODUÇÃO	97 390	45 458	45 458	-53.3	0.0	0.1	0.0
	REND. MÉDIO	6 275	2 929	2 929	-53.3	0.0	--	--
PARÁ	ÁREA I	440 965	500 065	561 273	27.3	12.2	2.0	2.7
	ÁREA II	440 965	500 065	561 273	27.3	12.2	2.0	2.7
	PRODUÇÃO	1 569 821	1 775 998	2 178 665	38.8	22.7	1.2	1.9
	REND. MÉDIO	3 560	3 552	3 882	9.0	9.3	--	--
AMAPÁ	ÁREA I	2 388	2 296	2 296	-3.9	0.0	0.0	0.0
	ÁREA II	2 294	2 268	2 268	-1.1	0.0	0.0	0.0
	PRODUÇÃO	2 217	2 209	2 209	-0.4	0.0	0.0	0.0
	REND. MÉDIO	966	974	974	0.8	0.0	--	--
TOCANTINS	ÁREA I	414 468	486 625	486 625	17.4	0.0	1.9	2.3
	ÁREA II	414 468	483 915	483 915	16.8	0.0	1.9	2.3
	PRODUÇÃO	1 970 322	2 184 511	2 184 511	10.9	0.0	1.5	1.9
	REND. MÉDIO	4 754	4 514	4 514	-5.0	0.0	--	--
NORDESTE	ÁREA I	3 025 489	2 729 046	2 735 501	-9.6	0.2	13.6	13.0
	ÁREA II	2 848 501	2 676 071	2 682 601	-5.8	0.2	12.9	12.8
	PRODUÇÃO	9 863 382	8 256 925	8 390 189	-14.9	1.6	7.5	7.2
	REND. MÉDIO	3 463	3 085	3 128	-9.7	1.4	--	--
MARANHÃO	ÁREA I	531 643	503 471	503 262	-5.3	-0.0	2.4	2.4
	ÁREA II	531 643	503 471	503 262	-5.3	-0.0	2.4	2.4
	PRODUÇÃO	2 479 323	2 291 243	2 291 146	-7.6	-0.0	1.9	2.0
	REND. MÉDIO	4 664	4 551	4 553	-2.4	0.0	--	--
PIAUI	ÁREA I	602 284	449 379	449 379	-25.4	0.0	2.7	2.1
	ÁREA II	587 849	449 029	449 029	-23.6	0.0	2.7	2.2
	PRODUÇÃO	2 756 503	1 834 122	1 834 122	-33.5	0.0	2.1	1.6
	REND. MÉDIO	4 689	4 085	4 085	-12.9	0.0	--	--

MILHO (em grão) - TOTAL

Abril 2024

GRANDES REGIÕES E UNIDADES DA FEDERAÇÃO	VARIÁVEL	SAFRA 2023	SAFRA 2024		VARIÇÃO (%)		PARTICIPAÇÃO	
			MARÇO	ABRIL	ANUAL	MENSAL	SAFRA 2023	SAFRA 2024
CEARÁ	ÁREA I	600 328	607 235	602 564	0.4	-0.8	2.7	2.9
	ÁREA II	599 608	607 235	602 564	0.5	-0.8	2.7	2.9
	PRODUÇÃO	359 724	425 865	526 104	46.3	23.5	0.3	0.5
	REND. MÉDIO	600	701	873	45.5	24.5	--	--
RIO GRANDE DO NORTE	ÁREA I	65 984	66 232	66 232	0.4	0.0	0.3	0.3
	ÁREA II	44 262	48 071	48 071	8.6	0.0	0.2	0.2
	PRODUÇÃO	24 726	27 207	27 207	10.0	0.0	0.0	0.0
	REND. MÉDIO	559	566	566	1.3	0.0	--	--
PARAÍBA	ÁREA I	101 439	93 151	107 144	5.6	15.0	0.5	0.5
	ÁREA II	89 775	93 151	107 144	19.3	15.0	0.4	0.5
	PRODUÇÃO	42 097	108 265	121 773	189.3	12.5	0.0	0.1
	REND. MÉDIO	469	1 162	1 137	142.4	-2.2	--	--
PERNAMBUCO	ÁREA I	187 096	194 562	189 941	1.5	-2.4	0.8	0.9
	ÁREA II	84 765	165 008	160 462	89.3	-2.8	0.4	0.8
	PRODUÇÃO	46 331	104 007	161 098	247.7	54.9	0.0	0.1
	REND. MÉDIO	547	630	1 004	83.5	59.4	--	--
ALAGOAS	ÁREA I	53 803	61 564	62 027	15.3	0.8	0.2	0.3
	ÁREA II	32 597	61 564	62 027	90.3	0.8	0.1	0.3
	PRODUÇÃO	72 807	127 839	133 532	83.4	4.5	0.1	0.1
	REND. MÉDIO	2 234	2 077	2 153	-3.6	3.7	--	--
SERGIPE	ÁREA I	184 912	184 452	184 452	-0.2	0.0	0.8	0.9
	ÁREA II	180 002	179 542	179 542	-0.3	0.0	0.8	0.9
	PRODUÇÃO	986 951	914 407	914 407	-7.4	0.0	0.8	0.8
	REND. MÉDIO	5 483	5 093	5 093	-7.1	0.0	--	--
BAHIA	ÁREA I	698 000	569 000	570 500	-18.3	0.3	3.1	2.7
	ÁREA II	698 000	569 000	570 500	-18.3	0.3	3.2	2.7
	PRODUÇÃO	3 094 920	2 423 970	2 380 800	-23.1	-1.8	2.4	2.1
	REND. MÉDIO	4 434	4 260	4 173	-5.9	-2.0	--	--
SUDESTE	ÁREA I	2 029 116	1 925 264	1 883 356	-7.2	-2.2	9.1	9.0
	ÁREA II	2 027 296	1 898 630	1 856 232	-8.4	-2.2	9.2	8.9
	PRODUÇÃO	12 848 208	11 382 695	11 057 093	-13.9	-2.9	9.8	9.5
	REND. MÉDIO	6 338	5 995	5 957	-6.0	-0.6	--	--
MINAS GERAIS	ÁREA I	1 228 588	1 132 216	1 097 631	-10.7	-3.1	5.5	5.2
	ÁREA II	1 228 338	1 109 112	1 075 267	-12.5	-3.1	5.6	5.2
	PRODUÇÃO	8 296 982	7 019 174	6 849 863	-17.4	-2.4	6.3	5.9
	REND. MÉDIO	6 755	6 329	6 370	-5.7	0.6	--	--
ESPÍRITO SANTO	ÁREA I	18 345	16 802	16 802	-8.4	0.0	0.1	0.1
	ÁREA II	18 305	16 802	16 802	-8.2	0.0	0.1	0.1
	PRODUÇÃO	67 412	59 099	59 099	-12.3	0.0	0.1	0.1
	REND. MÉDIO	3 683	3 517	3 517	-4.5	0.0	--	--
RIO DE JANEIRO	ÁREA I	2 237	2 130	2 330	4.2	9.4	0.0	0.0
	ÁREA II	2 237	2 130	2 330	4.2	9.4	0.0	0.0
	PRODUÇÃO	11 874	11 303	12 383	4.3	9.6	0.0	0.0
	REND. MÉDIO	5 308	5 307	5 315	0.1	0.2	--	--
SÃO PAULO	ÁREA I	779 946	774 116	766 593	-1.7	-1.0	3.5	3.7
	ÁREA II	778 416	770 586	761 833	-2.1	-1.1	3.5	3.6
	PRODUÇÃO	4 471 940	4 293 119	4 135 748	-7.5	-3.7	3.4	3.6
	REND. MÉDIO	5 745	5 571	5 429	-5.5	-2.5	--	--

MILHO (em grão) - TOTAL

Abril 2024

GRANDES REGIÕES E UNIDADES DA FEDERAÇÃO	VARIÁVEL	SAFRA 2023	SAFRA 2024		VARIÇÃO (%)		PARTICIPAÇÃO	
			MARÇO	ABRIL	ANUAL	MENSAL	SAFRA 2023	SAFRA 2024
SUL	ÁREA I	3 909 446	3 830 760	3 819 660	-2.3	-0.3	17.5	18.2
	ÁREA II	3 902 464	3 828 473	3 817 373	-2.2	-0.3	17.7	18.3
	PRODUÇÃO	24 508 564	23 845 555	23 133 555	-5.6	-3.0	18.7	20.0
	REND. MÉDIO	6 280	6 228	6 060	-3.5	-2.7	--	--
PARANÁ	ÁREA I	2 758 800	2 723 300	2 712 200	-1.7	-0.4	12.4	12.9
	ÁREA II	2 758 800	2 723 300	2 712 200	-1.7	-0.4	12.5	13.0
	PRODUÇÃO	17 958 800	16 770 500	16 058 500	-10.6	-4.2	13.7	13.9
	REND. MÉDIO	6 510	6 158	5 921	-9.0	-3.8	--	--
SANTA CATARINA	ÁREA I	327 980	295 516	295 516	-9.9	0.0	1.5	1.4
	ÁREA II	327 836	295 062	295 062	-10.0	0.0	1.5	1.4
	PRODUÇÃO	2 589 386	2 067 453	2 067 453	-20.2	0.0	2.0	1.8
	REND. MÉDIO	7 898	7 007	7 007	-11.3	0.0	--	--
RIO GRANDE DO SUL	ÁREA I	822 666	811 944	811 944	-1.3	0.0	3.7	3.9
	ÁREA II	815 828	810 111	810 111	-0.7	0.0	3.7	3.9
	PRODUÇÃO	3 960 378	5 007 602	5 007 602	26.4	0.0	3.0	4.3
	REND. MÉDIO	4 854	6 181	6 181	27.3	0.0	--	--
CENTRO-OESTE	ÁREA I	12 052 227	11 019 984	11 066 286	-8.2	0.4	54.1	52.8
	ÁREA II	12 052 172	11 019 984	11 066 286	-8.2	0.4	54.5	53.0
	PRODUÇÃO	78 373 274	66 961 443	67 122 915	-14.4	0.2	59.8	58.0
	REND. MÉDIO	6 503	6 076	6 066	-6.7	-0.2	--	--
MATO GROSSO DO SUL	ÁREA I	2 398 946	2 118 537	2 118 537	-11.7	0.0	10.8	10.1
	ÁREA II	2 398 891	2 118 537	2 118 537	-11.7	0.0	10.9	10.1
	PRODUÇÃO	13 468 542	11 489 168	11 489 168	-14.7	0.0	10.3	9.9
	REND. MÉDIO	5 614	5 423	5 423	-3.4	0.0	--	--
MATO GROSSO	ÁREA I	7 496 161	6 761 884	6 761 884	-9.8	0.0	33.6	32.3
	ÁREA II	7 496 161	6 761 884	6 761 884	-9.8	0.0	33.9	32.4
	PRODUÇÃO	50 543 494	41 629 378	41 629 378	-17.6	0.0	38.6	36.0
	REND. MÉDIO	6 743	6 156	6 156	-8.7	0.0	--	--
GOIÁS	ÁREA I	2 101 620	2 086 563	2 132 865	1.5	2.2	9.4	10.2
	ÁREA II	2 101 620	2 086 563	2 132 865	1.5	2.2	9.5	10.2
	PRODUÇÃO	14 048 839	13 494 165	13 655 637	-2.8	1.2	10.7	11.8
	REND. MÉDIO	6 685	6 467	6 402	-4.2	-1.0	--	--
DISTRITO FEDERAL	ÁREA I	55 500	53 000	53 000	-4.5	0.0	0.2	0.3
	ÁREA II	55 500	53 000	53 000	-4.5	0.0	0.3	0.3
	PRODUÇÃO	312 399	348 732	348 732	11.6	0.0	0.2	0.3
	REND. MÉDIO	5 629	6 580	6 580	16.9	0.0	--	--

Nota - Área (ha), Produção (t) e Rendimento Médio (kg/ha).

Para as Unidades da Federação que, por força do calendário agrícola, ainda não dispõem das estimativas iniciais, os dados correspondem a uma projeção obtida a partir das informações de anos anteriores.

ÁREA I é a área plantada.

ÁREA II é a área colhida ou a ser colhida.

Fonte: IBGE, Diretoria de Pesquisas, Coordenação de Estatísticas Agropecuárias, Levantamento Sistemático da Produção Agrícola, Abril/2024.

MILHO (em grão) 1ª safra

Abril 2024

GRANDES REGIÕES E UNIDADES DA FEDERAÇÃO	VARIÁVEL	SAFRA 2023	SAFRA 2024		VARIACÃO (%)		PARTICIPACÃO	
			MARÇO	ABRIL	ANUAL	MENSAL	SAFRA 2023	SAFRA 2024
TOTAL	ÁREA I	5 312 116	4 819 726	4 825 842	-9.2	0.1	100.0	100.0
	ÁREA II	5 173 335	4 750 053	4 757 846	-8.0	0.2	100.0	100.0
	PRODUÇÃO	27 738 515	24 071 504	23 980 208	-13.5	-0.4	100.0	100.0
	REND. MÉDIO	5 362	5 068	5 040	-6.0	-0.6	--	--
NORTE	ÁREA I	406 061	348 851	349 327	-14.0	0.1	7.6	7.2
	ÁREA II	405 852	346 089	346 572	-14.6	0.1	7.8	7.3
	PRODUÇÃO	1 540 305	1 151 999	1 146 249	-25.6	-0.5	5.6	4.8
	REND. MÉDIO	3 795	3 329	3 307	-12.9	-0.7	--	--
RONDÔNIA	ÁREA I	22 749	20 392	20 392	-10.4	0.0	0.4	0.4
	ÁREA II	22 634	20 390	20 390	-9.9	0.0	0.4	0.4
	PRODUÇÃO	82 543	74 191	74 191	-10.1	0.0	0.3	0.3
	REND. MÉDIO	3 647	3 639	3 639	-0.2	0.0	--	--
ACRE	ÁREA I	29 890	28 820	28 820	-3.6	0.0	0.6	0.6
	ÁREA II	29 890	28 820	28 820	-3.6	0.0	0.6	0.6
	PRODUÇÃO	90 371	81 086	81 086	-10.3	0.0	0.3	0.3
	REND. MÉDIO	3 023	2 814	2 814	-6.9	0.0	--	--
AMAZONAS	ÁREA I	3 450	2 274	2 297	-33.4	1.0	0.1	0.0
	ÁREA II	3 450	2 252	2 282	-33.9	1.3	0.1	0.0
	PRODUÇÃO	8 280	5 307	5 373	-35.1	1.2	0.0	0.0
	REND. MÉDIO	2 400	2 357	2 355	-1.9	-0.1	--	--
RORAIMA	ÁREA I	15 520	15 520	15 520	0.0	0.0	0.3	0.3
	ÁREA II	15 520	15 520	15 520	0.0	0.0	0.3	0.3
	PRODUÇÃO	97 390	45 458	45 458	-53.3	0.0	0.4	0.2
	REND. MÉDIO	6 275	2 929	2 929	-53.3	0.0	--	--
PARÁ	ÁREA I	205 420	199 970	200 423	-2.4	0.2	3.9	4.2
	ÁREA II	205 420	199 970	200 423	-2.4	0.2	4.0	4.2
	PRODUÇÃO	733 083	636 718	630 902	-13.9	-0.9	2.6	2.6
	REND. MÉDIO	3 569	3 184	3 148	-11.8	-1.1	--	--
AMAPÁ	ÁREA I	2 388	2 296	2 296	-3.9	0.0	0.0	0.0
	ÁREA II	2 294	2 268	2 268	-1.1	0.0	0.0	0.0
	PRODUÇÃO	2 217	2 209	2 209	-0.4	0.0	0.0	0.0
	REND. MÉDIO	966	974	974	0.8	0.0	--	--
TOCANTINS	ÁREA I	126 644	79 579	79 579	-37.2	0.0	2.4	1.6
	ÁREA II	126 644	76 869	76 869	-39.3	0.0	2.4	1.6
	PRODUÇÃO	526 421	307 030	307 030	-41.7	0.0	1.9	1.3
	REND. MÉDIO	4 157	3 994	3 994	-3.9	0.0	--	--
NORDESTE	ÁREA I	2 088 502	1 886 462	1 893 138	-9.4	0.4	39.3	39.2
	ÁREA II	1 957 272	1 844 972	1 853 008	-5.3	0.4	37.8	38.9
	PRODUÇÃO	6 435 857	5 401 390	5 516 353	-14.3	2.1	23.2	23.0
	REND. MÉDIO	3 288	2 928	2 977	-9.5	1.7	--	--
MARANHÃO	ÁREA I	318 085	312 335	312 126	-1.9	-0.1	6.0	6.5
	ÁREA II	318 085	312 335	312 126	-1.9	-0.1	6.1	6.6
	PRODUÇÃO	1 595 164	1 540 860	1 540 763	-3.4	-0.0	5.8	6.4
	REND. MÉDIO	5 015	4 933	4 936	-1.6	0.1	--	--
PIAUI	ÁREA I	456 325	382 554	382 554	-16.2	0.0	8.6	7.9
	ÁREA II	441 890	382 204	382 204	-13.5	0.0	8.5	8.0
	PRODUÇÃO	2 046 297	1 497 653	1 497 653	-26.8	0.0	7.4	6.2
	REND. MÉDIO	4 631	3 918	3 918	-15.4	0.0	--	--

MILHO (em grão) 1ª safra

Abril 2024

GRANDES REGIÕES E UNIDADES DA FEDERAÇÃO	VARIÁVEL	SAFRA 2023	SAFRA 2024		VARIÇÃO (%)		PARTICIPAÇÃO	
			MARÇO	ABRIL	ANUAL	MENSAL	SAFRA 2023	SAFRA 2024
CEARÁ	ÁREA I	600 188	607 135	602 464	0.4	-0.8	11.3	12.5
	ÁREA II	599 468	607 135	602 464	0.5	-0.8	11.6	12.7
	PRODUÇÃO	358 638	425 415	525 654	46.6	23.6	1.3	2.2
	REND. MÉDIO	598	701	873	46.0	24.5	--	--
RIO GRANDE DO NORTE	ÁREA I	65 984	66 232	66 232	0.4	0.0	1.2	1.4
	ÁREA II	44 262	48 071	48 071	8.6	0.0	0.9	1.0
	PRODUÇÃO	24 726	27 207	27 207	10.0	0.0	0.1	0.1
	REND. MÉDIO	559	566	566	1.3	0.0	--	--
PARAÍBA	ÁREA I	101 439	93 151	107 144	5.6	15.0	1.9	2.2
	ÁREA II	89 775	93 151	107 144	19.3	15.0	1.7	2.3
	PRODUÇÃO	42 097	108 265	121 773	189.3	12.5	0.2	0.5
	REND. MÉDIO	469	1 162	1 137	142.4	-2.2	--	--
PERNAMBUCO	ÁREA I	118 481	126 055	122 118	3.1	-3.1	2.2	2.5
	ÁREA II	35 792	103 076	100 499	180.8	-2.5	0.7	2.1
	PRODUÇÃO	19 215	59 230	103 713	439.8	75.1	0.1	0.4
	REND. MÉDIO	537	575	1 032	92.2	79.5	--	--
BAHIA	ÁREA I	428 000	299 000	300 500	-29.8	0.5	8.1	6.2
	ÁREA II	428 000	299 000	300 500	-29.8	0.5	8.3	6.3
	PRODUÇÃO	2 349 720	1 742 760	1 699 590	-27.7	-2.5	8.5	7.1
	REND. MÉDIO	5 490	5 829	5 656	3.0	-3.0	--	--
SUDESTE	ÁREA I	1 020 468	919 531	920 021	-9.8	0.1	19.2	19.1
	ÁREA II	1 020 148	896 397	897 197	-12.1	0.1	19.7	18.9
	PRODUÇÃO	7 288 281	5 938 647	5 754 238	-21.0	-3.1	26.3	24.0
	REND. MÉDIO	7 144	6 625	6 414	-10.2	-3.2	--	--
MINAS GERAIS	ÁREA I	698 308	617 462	618 122	-11.5	0.1	13.1	12.8
	ÁREA II	698 058	594 358	595 758	-14.7	0.2	13.5	12.5
	PRODUÇÃO	5 201 123	4 065 959	4 076 950	-21.6	0.3	18.8	17.0
	REND. MÉDIO	7 451	6 841	6 843	-8.2	0.0	--	--
ESPÍRITO SANTO	ÁREA I	15 022	13 894	13 894	-7.5	0.0	0.3	0.3
	ÁREA II	14 982	13 894	13 894	-7.3	0.0	0.3	0.3
	PRODUÇÃO	50 112	45 767	45 767	-8.7	0.0	0.2	0.2
	REND. MÉDIO	3 345	3 294	3 294	-1.5	0.0	--	--
RIO DE JANEIRO	ÁREA I	1 652	1 545	1 545	-6.5	0.0	0.0	0.0
	ÁREA II	1 652	1 545	1 545	-6.5	0.0	0.0	0.0
	PRODUÇÃO	7 688	7 021	7 021	-8.7	0.0	0.0	0.0
	REND. MÉDIO	4 654	4 544	4 544	-2.4	0.0	--	--
SÃO PAULO	ÁREA I	305 486	286 630	286 460	-6.2	-0.1	5.8	5.9
	ÁREA II	305 456	286 600	286 000	-6.4	-0.2	5.9	6.0
	PRODUÇÃO	2 029 358	1 819 900	1 624 500	-20.0	-10.7	7.3	6.8
	REND. MÉDIO	6 644	6 350	5 680	-14.5	-10.6	--	--
SUL	ÁREA I	1 518 516	1 394 508	1 394 108	-8.2	-0.0	28.6	28.9
	ÁREA II	1 511 534	1 392 221	1 391 821	-7.9	-0.0	29.2	29.3
	PRODUÇÃO	10 274 893	9 568 343	9 546 343	-7.1	-0.2	37.0	39.8
	REND. MÉDIO	6 798	6 873	6 859	0.9	-0.2	--	--
PARANÁ	ÁREA I	379 100	296 700	296 300	-21.8	-0.1	7.1	6.1
	ÁREA II	379 100	296 700	296 300	-21.8	-0.1	7.3	6.2
	PRODUÇÃO	3 782 300	2 548 600	2 526 600	-33.2	-0.9	13.6	10.5
	REND. MÉDIO	9 977	8 590	8 527	-14.5	-0.7	--	--

MILHO (em grão) 1ª safra

Abril 2024

GRANDES REGIÕES E UNIDADES DA FEDERAÇÃO	VARIÁVEL	SAFRA 2023	SAFRA 2024		VARIÇÃO (%)		PARTICIPAÇÃO	
			MARÇO	ABRIL	ANUAL	MENSAL	SAFRA 2023	SAFRA 2024
SANTA CATARINA	ÁREA I	316 750	285 864	285 864	-9.8	0.0	6.0	5.9
	ÁREA II	316 606	285 410	285 410	-9.9	0.0	6.1	6.0
	PRODUÇÃO	2 532 215	2 012 141	2 012 141	-20.5	0.0	9.1	8.4
	REND. MÉDIO	7 998	7 050	7 050	-11.9	0.0	--	--
RIO GRANDE DO SUL	ÁREA I	822 666	811 944	811 944	-1.3	0.0	15.5	16.8
	ÁREA II	815 828	810 111	810 111	-0.7	0.0	15.8	17.0
	PRODUÇÃO	3 960 378	5 007 602	5 007 602	26.4	0.0	14.3	20.9
	REND. MÉDIO	4 854	6 181	6 181	27.3	0.0	--	--
CENTRO-OESTE	ÁREA I	278 569	270 374	269 248	-3.3	-0.4	5.2	5.6
	ÁREA II	278 529	270 374	269 248	-3.3	-0.4	5.4	5.7
	PRODUÇÃO	2 199 179	2 011 125	2 017 025	-8.3	0.3	7.9	8.4
	REND. MÉDIO	7 896	7 438	7 491	-5.1	0.7	--	--
MATO GROSSO DO SUL	ÁREA I	21 743	18 537	18 537	-14.7	0.0	0.4	0.4
	ÁREA II	21 703	18 537	18 537	-14.6	0.0	0.4	0.4
	PRODUÇÃO	178 832	149 168	149 168	-16.6	0.0	0.6	0.6
	REND. MÉDIO	8 240	8 047	8 047	-2.3	0.0	--	--
MATO GROSSO	ÁREA I	71 597	67 715	67 715	-5.4	0.0	1.3	1.4
	ÁREA II	71 597	67 715	67 715	-5.4	0.0	1.4	1.4
	PRODUÇÃO	422 898	402 843	402 843	-4.7	0.0	1.5	1.7
	REND. MÉDIO	5 907	5 949	5 949	0.7	0.0	--	--
GOIÁS	ÁREA I	172 729	169 122	167 996	-2.7	-0.7	3.3	3.5
	ÁREA II	172 729	169 122	167 996	-2.7	-0.7	3.3	3.5
	PRODUÇÃO	1 477 449	1 324 114	1 330 014	-10.0	0.4	5.3	5.5
	REND. MÉDIO	8 554	7 829	7 917	-7.4	1.1	--	--
DISTRITO FEDERAL	ÁREA I	12 500	15 000	15 000	20.0	0.0	0.2	0.3
	ÁREA II	12 500	15 000	15 000	20.0	0.0	0.2	0.3
	PRODUÇÃO	120 000	135 000	135 000	12.5	0.0	0.4	0.6
	REND. MÉDIO	9 600	9 000	9 000	-6.2	0.0	--	--

Nota - Área (ha), Produção (t) e Rendimento Médio (kg/ha).

Para as Unidades da Federação que, por força do calendário agrícola, ainda não dispõem das estimativas iniciais, os dados correspondem a uma projeção obtida a partir das informações de anos anteriores.

ÁREA I é a área plantada.

ÁREA II é a área colhida ou a ser colhida.

Fonte: IBGE, Diretoria de Pesquisas, Coordenação de Estatísticas Agropecuárias, Levantamento Sistemático da Produção Agrícola, Abril/2024.

MILHO (em grão) 2ª safra

Abril 2024

GRANDES REGIÕES E UNIDADES DA FEDERAÇÃO	VARIÁVEL	SAFRA 2023	SAFRA 2024		VARIÇÃO (%)		PARTICIPAÇÃO	
			MARÇO	ABRIL	ANUAL	MENSAL	SAFRA 2023	SAFRA 2024
TOTAL	ÁREA I	16 978 336	16 082 890	16 137 754	-5.0	0.3	100.0	100.0
	ÁREA II	16 930 999	16 067 905	16 120 684	-4.8	0.3	100.0	100.0
	PRODUÇÃO	103 346 496	92 051 031	91 802 194	-11.2	-0.3	100.0	100.0
	REND. MÉDIO	6 104	5 729	5 695	-6.7	-0.6	--	--
NORTE	ÁREA I	868 113	1 048 711	1 109 466	27.8	5.8	5.1	6.9
	ÁREA II	868 049	1 048 711	1 109 466	27.8	5.8	5.1	6.9
	PRODUÇÃO	3 951 278	4 523 918	4 932 401	24.8	9.0	3.8	5.4
	REND. MÉDIO	4 552	4 314	4 446	-2.3	3.1	--	--
RONDÔNIA	ÁREA I	333 803	332 685	332 685	-0.3	0.0	2.0	2.1
	ÁREA II	333 739	332 685	332 685	-0.3	0.0	2.0	2.1
	PRODUÇÃO	1 621 702	1 468 402	1 468 402	-9.5	0.0	1.6	1.6
	REND. MÉDIO	4 859	4 414	4 414	-9.2	0.0	--	--
ACRE	ÁREA I	10 941	8 885	8 885	-18.8	0.0	0.1	0.1
	ÁREA II	10 941	8 885	8 885	-18.8	0.0	0.1	0.1
	PRODUÇÃO	48 937	38 755	38 755	-20.8	0.0	0.0	0.0
	REND. MÉDIO	4 473	4 362	4 362	-2.5	0.0	--	--
PARÁ	ÁREA I	235 545	300 095	360 850	53.2	20.2	1.4	2.2
	ÁREA II	235 545	300 095	360 850	53.2	20.2	1.4	2.2
	PRODUÇÃO	836 738	1 139 280	1 547 763	85.0	35.9	0.8	1.7
	REND. MÉDIO	3 552	3 796	4 289	20.7	13.0	--	--
TOCANTINS	ÁREA I	287 824	407 046	407 046	41.4	0.0	1.7	2.5
	ÁREA II	287 824	407 046	407 046	41.4	0.0	1.7	2.5
	PRODUÇÃO	1 443 901	1 877 481	1 877 481	30.0	0.0	1.4	2.0
	REND. MÉDIO	5 017	4 612	4 612	-8.1	0.0	--	--
NORDESTE	ÁREA I	936 987	842 584	842 363	-10.1	-0.0	5.5	5.2
	ÁREA II	891 229	831 099	829 593	-6.9	-0.2	5.3	5.1
	PRODUÇÃO	3 427 525	2 855 535	2 873 836	-16.2	0.6	3.3	3.1
	REND. MÉDIO	3 846	3 436	3 464	-9.9	0.8	--	--
MARANHÃO	ÁREA I	213 558	191 136	191 136	-10.5	0.0	1.3	1.2
	ÁREA II	213 558	191 136	191 136	-10.5	0.0	1.3	1.2
	PRODUÇÃO	884 159	750 383	750 383	-15.1	0.0	0.9	0.8
	REND. MÉDIO	4 140	3 926	3 926	-5.2	0.0	--	--
PIAUI	ÁREA I	145 959	66 825	66 825	-54.2	0.0	0.9	0.4
	ÁREA II	145 959	66 825	66 825	-54.2	0.0	0.9	0.4
	PRODUÇÃO	710 206	336 469	336 469	-52.6	0.0	0.7	0.4
	REND. MÉDIO	4 866	5 035	5 035	3.5	0.0	--	--
CEARÁ	ÁREA I	140	100	100	-28.6	0.0	0.0	0.0
	ÁREA II	140	100	100	-28.6	0.0	0.0	0.0
	PRODUÇÃO	1 086	450	450	-58.6	0.0	0.0	0.0
	REND. MÉDIO	7 757	4 500	4 500	-42.0	0.0	--	--
PERNAMBUCO	ÁREA I	68 615	68 507	67 823	-1.2	-1.0	0.4	0.4
	ÁREA II	48 973	61 932	59 963	22.4	-3.2	0.3	0.4
	PRODUÇÃO	27 116	44 777	57 385	111.6	28.2	0.0	0.1
	REND. MÉDIO	554	723	957	72.7	32.4	--	--
ALAGOAS	ÁREA I	53 803	61 564	62 027	15.3	0.8	0.3	0.4
	ÁREA II	32 597	61 564	62 027	90.3	0.8	0.2	0.4
	PRODUÇÃO	72 807	127 839	133 532	83.4	4.5	0.1	0.1
	REND. MÉDIO	2 234	2 077	2 153	-3.6	3.7	--	--

MILHO (em grão) 2ª safra

Abril 2024

GRANDES REGIÕES E UNIDADES DA FEDERAÇÃO	VARIÁVEL	SAFRA 2023	SAFRA 2024		VARIÇÃO (%)		PARTICIPAÇÃO	
			MARÇO	ABRIL	ANUAL	MENSAL	SAFRA 2023	SAFRA 2024
SERGIPE	ÁREA I	184 912	184 452	184 452	-0.2	0.0	1.1	1.1
	ÁREA II	180 002	179 542	179 542	-0.3	0.0	1.1	1.1
	PRODUÇÃO	986 951	914 407	914 407	-7.4	0.0	1.0	1.0
	REND. MÉDIO	5 483	5 093	5 093	-7.1	0.0	--	--
BAHIA	ÁREA I	270 000	270 000	270 000	0.0	0.0	1.6	1.7
	ÁREA II	270 000	270 000	270 000	0.0	0.0	1.6	1.7
	PRODUÇÃO	745 200	681 210	681 210	-8.6	0.0	0.7	0.7
	REND. MÉDIO	2 760	2 523	2 523	-8.6	0.0	--	--
SUDESTE	ÁREA I	1 008 648	1 005 733	963 335	-4.5	-4.2	5.9	6.0
	ÁREA II	1 007 148	1 002 233	959 035	-4.8	-4.3	5.9	5.9
	PRODUÇÃO	5 559 927	5 444 048	5 302 855	-4.6	-2.6	5.4	5.8
	REND. MÉDIO	5 520	5 432	5 529	0.2	1.8	--	--
MINAS GERAIS	ÁREA I	530 280	514 754	479 509	-9.6	-6.8	3.1	3.0
	ÁREA II	530 280	514 754	479 509	-9.6	-6.8	3.1	3.0
	PRODUÇÃO	3 095 859	2 953 215	2 772 913	-10.4	-6.1	3.0	3.0
	REND. MÉDIO	5 838	5 737	5 783	-0.9	0.8	--	--
ESPÍRITO SANTO	ÁREA I	3 323	2 908	2 908	-12.5	0.0	0.0	0.0
	ÁREA II	3 323	2 908	2 908	-12.5	0.0	0.0	0.0
	PRODUÇÃO	17 300	13 332	13 332	-22.9	0.0	0.0	0.0
	REND. MÉDIO	5 206	4 585	4 585	-11.9	0.0	--	--
RIO DE JANEIRO	ÁREA I	585	585	785	34.2	34.2	0.0	0.0
	ÁREA II	585	585	785	34.2	34.2	0.0	0.0
	PRODUÇÃO	4 186	4 282	5 362	28.1	25.2	0.0	0.0
	REND. MÉDIO	7 156	7 320	6 831	-4.5	-6.7	--	--
SÃO PAULO	ÁREA I	474 460	487 486	480 133	1.2	-1.5	2.8	3.0
	ÁREA II	472 960	483 986	475 833	0.6	-1.7	2.8	3.0
	PRODUÇÃO	2 442 582	2 473 219	2 511 248	2.8	1.5	2.4	2.7
	REND. MÉDIO	5 164	5 110	5 278	2.2	3.3	--	--
SUL	ÁREA I	2 390 930	2 436 252	2 425 552	1.4	-0.4	14.1	15.0
	ÁREA II	2 390 930	2 436 252	2 425 552	1.4	-0.4	14.1	15.0
	PRODUÇÃO	14 233 671	14 277 212	13 587 212	-4.5	-4.8	13.8	14.8
	REND. MÉDIO	5 953	5 860	5 602	-5.9	-4.4	--	--
PARANÁ	ÁREA I	2 379 700	2 426 600	2 415 900	1.5	-0.4	14.0	15.0
	ÁREA II	2 379 700	2 426 600	2 415 900	1.5	-0.4	14.1	15.0
	PRODUÇÃO	14 176 500	14 221 900	13 531 900	-4.5	-4.9	13.7	14.7
	REND. MÉDIO	5 957	5 861	5 601	-6.0	-4.4	--	--
SANTA CATARINA	ÁREA I	11 230	9 652	9 652	-14.1	0.0	0.1	0.1
	ÁREA II	11 230	9 652	9 652	-14.1	0.0	0.1	0.1
	PRODUÇÃO	57 171	55 312	55 312	-3.3	0.0	0.1	0.1
	REND. MÉDIO	5 091	5 731	5 731	12.6	0.0	--	--
CENTRO-OESTE	ÁREA I	11 773 658	10 749 610	10 797 038	-8.3	0.4	69.3	66.9
	ÁREA II	11 773 643	10 749 610	10 797 038	-8.3	0.4	69.5	67.0
	PRODUÇÃO	76 174 095	64 950 318	65 105 890	-14.5	0.2	73.7	70.9
	REND. MÉDIO	6 470	6 042	6 030	-6.8	-0.2	--	--
MATO GROSSO DO SUL	ÁREA I	2 377 203	2 100 000	2 100 000	-11.7	0.0	14.0	13.0
	ÁREA II	2 377 188	2 100 000	2 100 000	-11.7	0.0	14.0	13.0
	PRODUÇÃO	13 289 710	11 340 000	11 340 000	-14.7	0.0	12.9	12.4
	REND. MÉDIO	5 591	5 400	5 400	-3.4	0.0	--	--

MILHO (em grão) 2ª safra

Abril 2024

GRANDES REGIÕES E UNIDADES DA FEDERAÇÃO	VARIÁVEL	SAFRA 2023	SAFRA 2024		VARIÇÃO (%)		PARTICIPAÇÃO	
			MARÇO	ABRIL	ANUAL	MENSAL	SAFRA 2023	SAFRA 2024
MATO GROSSO	ÁREA I	7 424 564	6 694 169	6 694 169	-9.8	0.0	43.7	41.5
	ÁREA II	7 424 564	6 694 169	6 694 169	-9.8	0.0	43.9	41.5
	PRODUÇÃO	50 120 596	41 226 535	41 226 535	-17.7	0.0	48.5	44.9
	REND. MÉDIO	6 751	6 159	6 159	-8.8	0.0	--	--
GOIÁS	ÁREA I	1 928 891	1 917 441	1 964 869	1.9	2.5	11.4	12.2
	ÁREA II	1 928 891	1 917 441	1 964 869	1.9	2.5	11.4	12.2
	PRODUÇÃO	12 571 390	12 170 051	12 325 623	-2.0	1.3	12.2	13.4
	REND. MÉDIO	6 517	6 347	6 273	-3.7	-1.2	--	--
DISTRITO FEDERAL	ÁREA I	43 000	38 000	38 000	-11.6	0.0	0.3	0.2
	ÁREA II	43 000	38 000	38 000	-11.6	0.0	0.3	0.2
	PRODUÇÃO	192 399	213 732	213 732	11.1	0.0	0.2	0.2
	REND. MÉDIO	4 474	5 625	5 625	25.7	0.0	--	--

Nota - Área (ha), Produção (t) e Rendimento Médio (kg/ha).

Para as Unidades da Federação que, por força do calendário agrícola, ainda não dispõem das estimativas iniciais, os dados correspondem a uma projeção obtida a partir das informações de anos anteriores.

ÁREA I é a área plantada.

ÁREA II é a área colhida ou a ser colhida.

Fonte: IBGE, Diretoria de Pesquisas, Coordenação de Estatísticas Agropecuárias, Levantamento Sistemático da Produção Agrícola, Abril/2024.

SOJA (em grão)

Abril 2024

GRANDES REGIÕES E UNIDADES DA FEDERAÇÃO	VARIÁVEL	SAFRA 2023	SAFRA 2024		VARIÇÃO (%)		PARTICIPAÇÃO	
			MARÇO	ABRIL	ANUAL	MENSAL	SAFRA 2023	SAFRA 2024
TOTAL	ÁREA I	44 224 709	45 287 373	45 383 260	2.6	0.2	100.0	100.0
	ÁREA II	44 219 269	45 239 970	45 333 954	2.5	0.2	100.0	100.0
	PRODUÇÃO	151 963 045	146 910 727	148 290 815	-2.4	0.9	100.0	100.0
	REND. MÉDIO	3 437	3 247	3 271	-4.8	0.7	--	--
NORTE	ÁREA I	3 041 558	3 247 366	3 307 775	8.8	1.9	6.9	7.3
	ÁREA II	3 040 838	3 247 361	3 307 770	8.8	1.9	6.9	7.3
	PRODUÇÃO	10 054 968	10 259 107	10 846 530	7.9	5.7	6.6	7.3
	REND. MÉDIO	3 307	3 159	3 279	-0.8	3.8	--	--
RONDÔNIA	ÁREA I	589 983	637 822	637 822	8.1	0.0	1.3	1.4
	ÁREA II	589 263	637 818	637 818	8.2	0.0	1.3	1.4
	PRODUÇÃO	2 131 535	2 137 752	2 137 752	0.3	0.0	1.4	1.4
	REND. MÉDIO	3 617	3 352	3 352	-7.3	0.0	--	--
ACRE	ÁREA I	12 010	17 512	17 512	45.8	0.0	0.0	0.0
	ÁREA II	12 010	17 512	17 512	45.8	0.0	0.0	0.0
	PRODUÇÃO	45 732	60 585	60 585	32.5	0.0	0.0	0.0
	REND. MÉDIO	3 808	3 460	3 460	-9.1	0.0	--	--
RORAIMA	ÁREA I	126 000	126 000	126 000	0.0	0.0	0.3	0.3
	ÁREA II	126 000	126 000	126 000	0.0	0.0	0.3	0.3
	PRODUÇÃO	453 600	276 696	276 696	-39.0	0.0	0.3	0.2
	REND. MÉDIO	3 600	2 196	2 196	-39.0	0.0	--	--
PARÁ	ÁREA I	1 001 039	1 089 953	1 150 362	14.9	5.5	2.3	2.5
	ÁREA II	1 001 039	1 089 953	1 150 362	14.9	5.5	2.3	2.5
	PRODUÇÃO	3 115 907	3 561 941	4 149 364	33.2	16.5	2.1	2.8
	REND. MÉDIO	3 113	3 268	3 607	15.9	10.4	--	--
AMAPÁ	ÁREA I	7 350	7 500	7 500	2.0	0.0	0.0	0.0
	ÁREA II	7 350	7 500	7 500	2.0	0.0	0.0	0.0
	PRODUÇÃO	19 536	21 100	21 100	8.0	0.0	0.0	0.0
	REND. MÉDIO	2 658	2 813	2 813	5.8	0.0	--	--
TOCANTINS	ÁREA I	1 305 176	1 368 579	1 368 579	4.9	0.0	3.0	3.0
	ÁREA II	1 305 176	1 368 578	1 368 578	4.9	0.0	3.0	3.0
	PRODUÇÃO	4 288 658	4 201 033	4 201 033	-2.0	0.0	2.8	2.8
	REND. MÉDIO	3 286	3 070	3 070	-6.6	0.0	--	--
NORDESTE	ÁREA I	4 032 435	4 395 803	4 395 413	9.0	-0.0	9.1	9.7
	ÁREA II	4 032 435	4 395 803	4 395 413	9.0	-0.0	9.1	9.7
	PRODUÇÃO	14 756 410	15 090 035	15 267 884	3.5	1.2	9.7	10.3
	REND. MÉDIO	3 659	3 433	3 474	-5.1	1.2	--	--
MARANHÃO	ÁREA I	1 171 923	1 267 046	1 267 046	8.1	0.0	2.6	2.8
	ÁREA II	1 171 923	1 267 046	1 267 046	8.1	0.0	2.7	2.8
	PRODUÇÃO	3 765 180	3 922 986	3 922 986	4.2	0.0	2.5	2.6
	REND. MÉDIO	3 213	3 096	3 096	-3.6	0.0	--	--
PIAUI	ÁREA I	944 869	1 087 174	1 087 174	15.1	0.0	2.1	2.4
	ÁREA II	944 869	1 087 174	1 087 174	15.1	0.0	2.1	2.4
	PRODUÇÃO	3 387 609	3 780 544	3 780 544	11.6	0.0	2.2	2.5
	REND. MÉDIO	3 585	3 477	3 477	-3.0	0.0	--	--
CEARÁ	ÁREA I	4 944	4 168	4 128	-16.5	-1.0	0.0	0.0
	ÁREA II	4 944	4 168	4 128	-16.5	-1.0	0.0	0.0
	PRODUÇÃO	19 113	15 886	15 744	-17.6	-0.9	0.0	0.0
	REND. MÉDIO	3 866	3 811	3 814	-1.3	0.1	--	--

SOJA (em grão)

Abril 2024

GRANDES REGIÕES E UNIDADES DA FEDERAÇÃO	VARIÁVEL	SAFRA 2023	SAFRA 2024		VARIACÃO (%)		PARTICIPACÃO	
			MARÇO	ABRIL	ANUAL	MENSAL	SAFRA 2023	SAFRA 2024
ALAGOAS	ÁREA I	5 699	5 415	5 065	-11.1	-6.5	0.0	0.0
	ÁREA II	5 699	5 415	5 065	-11.1	-6.5	0.0	0.0
	PRODUÇÃO	18 568	17 619	16 510	-11.1	-6.3	0.0	0.0
	REND. MÉDIO	3 258	3 254	3 260	0.1	0.2	--	--
BAHIA	ÁREA I	1 905 000	2 032 000	2 032 000	6.7	0.0	4.3	4.5
	ÁREA II	1 905 000	2 032 000	2 032 000	6.7	0.0	4.3	4.5
	PRODUÇÃO	7 565 940	7 353 000	7 532 100	-0.4	2.4	5.0	5.1
	REND. MÉDIO	3 972	3 619	3 707	-6.7	2.4	--	--
SUDESTE	ÁREA I	3 511 482	3 551 277	3 525 120	0.4	-0.7	7.9	7.8
	ÁREA II	3 511 262	3 543 678	3 516 050	0.1	-0.8	7.9	7.8
	PRODUÇÃO	13 370 561	12 417 636	12 152 032	-9.1	-2.1	8.8	8.2
	REND. MÉDIO	3 808	3 504	3 456	-9.2	-1.4	--	--
MINAS GERAIS	ÁREA I	2 214 362	2 245 902	2 251 460	1.7	0.2	5.0	5.0
	ÁREA II	2 214 362	2 245 902	2 251 449	1.7	0.2	5.0	5.0
	PRODUÇÃO	8 459 161	7 709 059	7 764 588	-8.2	0.7	5.6	5.2
	REND. MÉDIO	3 820	3 433	3 449	-9.7	0.5	--	--
RIO DE JANEIRO	ÁREA I	-	876	876	0.0	0.0	-	0.0
	ÁREA II	-	876	876	0.0	0.0	-	0.0
	PRODUÇÃO	-	3 377	3 077	0.0	-8.9	-	0.0
	REND. MÉDIO	-	3 855	3 513	0.0	-8.9	--	--
SÃO PAULO	ÁREA I	1 297 120	1 304 499	1 272 784	-1.9	-2.4	2.9	2.8
	ÁREA II	1 296 900	1 296 900	1 263 725	-2.6	-2.6	2.9	2.8
	PRODUÇÃO	4 911 400	4 705 200	4 384 367	-10.7	-6.8	3.2	3.0
	REND. MÉDIO	3 787	3 628	3 469	-8.4	-4.4	--	--
SUL	ÁREA I	13 253 389	13 318 016	13 317 016	0.5	-0.0	30.0	29.3
	ÁREA II	13 248 889	13 316 716	13 315 716	0.5	-0.0	30.0	29.4
	PRODUÇÃO	38 120 756	43 063 851	43 089 551	13.0	0.1	25.1	29.1
	REND. MÉDIO	2 877	3 234	3 236	12.5	0.1	--	--
PARANÁ	ÁREA I	5 834 000	5 815 700	5 814 700	-0.3	-0.0	13.2	12.8
	ÁREA II	5 834 000	5 815 700	5 814 700	-0.3	-0.0	13.2	12.8
	PRODUÇÃO	22 455 000	18 449 100	18 474 800	-17.7	0.1	14.8	12.5
	REND. MÉDIO	3 849	3 172	3 177	-17.5	0.2	--	--
SANTA CATARINA	ÁREA I	777 099	802 310	802 310	3.2	0.0	1.8	1.8
	ÁREA II	775 849	802 310	802 310	3.4	0.0	1.8	1.8
	PRODUÇÃO	2 972 269	2 885 251	2 885 251	-2.9	0.0	2.0	1.9
	REND. MÉDIO	3 831	3 596	3 596	-6.1	0.0	--	--
RIO GRANDE DO SUL	ÁREA I	6 642 290	6 700 006	6 700 006	0.9	0.0	15.0	14.8
	ÁREA II	6 639 040	6 698 706	6 698 706	0.9	0.0	15.0	14.8
	PRODUÇÃO	12 693 487	21 729 500	21 729 500	71.2	0.0	8.4	14.7
	REND. MÉDIO	1 912	3 244	3 244	69.7	0.0	--	--
CENTRO-OESTE	ÁREA I	20 385 845	20 774 911	20 837 936	2.2	0.3	46.1	45.9
	ÁREA II	20 385 845	20 736 412	20 799 005	2.0	0.3	46.1	45.9
	PRODUÇÃO	75 660 350	66 080 098	66 934 818	-11.5	1.3	49.8	45.1
	REND. MÉDIO	3 711	3 187	3 218	-13.3	1.0	--	--
MATO GROSSO DO SUL	ÁREA I	3 884 468	4 026 214	4 026 214	3.6	0.0	8.8	8.9
	ÁREA II	3 884 468	4 023 729	4 023 729	3.6	0.0	8.8	8.9
	PRODUÇÃO	14 193 250	12 795 458	12 795 458	-9.8	0.0	9.3	8.6
	REND. MÉDIO	3 654	3 180	3 180	-13.0	0.0	--	--

SOJA (em grão)

Abril 2024

GRANDES REGIÕES E UNIDADES DA FEDERAÇÃO	VARIÁVEL	SAFRA 2023	SAFRA 2024		VARIÇÃO (%)		PARTICIPAÇÃO	
			MARÇO	ABRIL	ANUAL	MENSAL	SAFRA 2023	SAFRA 2024
MATO GROSSO	ÁREA I	11 981 285	12 147 858	12 147 858	1.4	0.0	27.1	26.8
	ÁREA II	11 981 285	12 111 844	12 111 844	1.1	0.0	27.1	26.7
	PRODUÇÃO	44 462 908	37 943 187	37 943 187	-14.7	0.0	29.3	25.6
	REND. MÉDIO	3 711	3 133	3 133	-15.6	0.0	--	--
GOIÁS	ÁREA I	4 435 092	4 515 839	4 578 864	3.2	1.4	10.0	10.1
	ÁREA II	4 435 092	4 515 839	4 578 432	3.2	1.4	10.0	10.1
	PRODUÇÃO	16 749 192	15 050 753	15 905 473	-5.0	5.7	11.0	10.7
	REND. MÉDIO	3 777	3 333	3 474	-8.0	4.2	--	--
DISTRITO FEDERAL	ÁREA I	85 000	85 000	85 000	0.0	0.0	0.2	0.2
	ÁREA II	85 000	85 000	85 000	0.0	0.0	0.2	0.2
	PRODUÇÃO	255 000	290 700	290 700	14.0	0.0	0.2	0.2
	REND. MÉDIO	3 000	3 420	3 420	14.0	0.0	--	--

Nota - Área (ha), Produção (t) e Rendimento Médio (kg/ha).

Para as Unidades da Federação que, por força do calendário agrícola, ainda não dispõem das estimativas iniciais, os dados correspondem a uma projeção obtida a partir das informações de anos anteriores.

ÁREA I é a área plantada.

ÁREA II é a área colhida ou a ser colhida.

Fonte: IBGE, Diretoria de Pesquisas, Coordenação de Estatísticas Agropecuárias, Levantamento Sistemático da Produção Agrícola, Abril/2024.

SORGO (em grão)

Abril 2024

GRANDES REGIÕES E UNIDADES DA FEDERAÇÃO	VARIÁVEL	SAFRA 2023	SAFRA 2024		VARIÇÃO (%)		PARTICIPAÇÃO	
			MARÇO	ABRIL	ANUAL	MENSAL	SAFRA 2023	SAFRA 2024
TOTAL	ÁREA I	1 321 481	1 270 624	1 272 970	-3.7	0.2	100.0	100.0
	ÁREA II	1 321 481	1 262 944	1 265 290	-4.3	0.2	100.0	100.0
	PRODUÇÃO	4 307 118	3 765 649	4 015 392	-6.8	6.6	100.0	100.0
	REND. MÉDIO	3 259	2 982	3 173	-2.6	6.4	--	--
NORTE	ÁREA I	122 160	99 585	99 585	-18.5	0.0	9.2	7.8
	ÁREA II	122 160	91 935	91 935	-24.7	0.0	9.2	7.3
	PRODUÇÃO	272 265	204 960	204 960	-24.7	0.0	6.3	5.1
	REND. MÉDIO	2 229	2 229	2 229	0.0	0.0	--	--
PARÁ	ÁREA I	23 045	22 945	22 945	-0.4	0.0	1.7	1.8
	ÁREA II	23 045	22 945	22 945	-0.4	0.0	1.7	1.8
	PRODUÇÃO	65 765	59 218	59 218	-10.0	0.0	1.5	1.5
	REND. MÉDIO	2 854	2 581	2 581	-9.6	0.0	--	--
TOCANTINS	ÁREA I	99 115	76 640	76 640	-22.7	0.0	7.5	6.0
	ÁREA II	99 115	68 990	68 990	-30.4	0.0	7.5	5.5
	PRODUÇÃO	206 500	145 742	145 742	-29.4	0.0	4.8	3.6
	REND. MÉDIO	2 083	2 113	2 113	1.4	0.0	--	--
NORDESTE	ÁREA I	155 721	130 000	131 465	-15.6	1.1	11.8	10.3
	ÁREA II	155 721	130 000	131 465	-15.6	1.1	11.8	10.4
	PRODUÇÃO	257 244	239 044	240 942	-6.3	0.8	6.0	6.0
	REND. MÉDIO	1 652	1 839	1 833	11.0	-0.3	--	--
MARANHÃO	ÁREA I	10 208	10 257	10 257	0.5	0.0	0.8	0.8
	ÁREA II	10 208	10 257	10 257	0.5	0.0	0.8	0.8
	PRODUÇÃO	21 639	21 792	21 792	0.7	0.0	0.5	0.5
	REND. MÉDIO	2 120	2 125	2 125	0.2	0.0	--	--
PIAÚÍ	ÁREA I	53 298	21 593	21 593	-59.5	0.0	4.0	1.7
	ÁREA II	53 298	21 593	21 593	-59.5	0.0	4.0	1.7
	PRODUÇÃO	116 983	51 499	51 499	-56.0	0.0	2.7	1.3
	REND. MÉDIO	2 195	2 385	2 385	8.7	0.0	--	--
CEARÁ	ÁREA I	1 405	800	800	-43.1	0.0	0.1	0.1
	ÁREA II	1 405	800	800	-43.1	0.0	0.1	0.1
	PRODUÇÃO	4 528	2 591	2 591	-42.8	0.0	0.1	0.1
	REND. MÉDIO	3 223	3 239	3 239	0.5	0.0	--	--
RIO GRANDE DO NORTE	ÁREA I	655	655	655	0.0	0.0	0.0	0.1
	ÁREA II	655	655	655	0.0	0.0	0.0	0.1
	PRODUÇÃO	559	557	557	-0.4	0.0	0.0	0.0
	REND. MÉDIO	853	850	850	-0.4	0.0	--	--
PERNAMBUCO	ÁREA I	5	1 545	3 010	60100.0	94.8	0.0	0.2
	ÁREA II	5	1 545	3 010	60100.0	94.8	0.0	0.2
	PRODUÇÃO	15	1 115	3 013	19986.7	170.2	0.0	0.1
	REND. MÉDIO	3 000	722	1 001	-66.6	38.6	--	--
BAHIA	ÁREA I	90 150	95 150	95 150	5.5	0.0	6.8	7.5
	ÁREA II	90 150	95 150	95 150	5.5	0.0	6.8	7.5
	PRODUÇÃO	113 520	161 490	161 490	42.3	0.0	2.6	4.0
	REND. MÉDIO	1 259	1 697	1 697	34.8	0.0	--	--
SUDESTE	ÁREA I	448 450	436 545	438 890	-2.1	0.5	33.9	34.5
	ÁREA II	448 450	436 515	438 860	-2.1	0.5	33.9	34.7
	PRODUÇÃO	1 712 972	1 494 112	1 502 202	-12.3	0.5	39.8	37.4
	REND. MÉDIO	3 820	3 423	3 423	-10.4	0.0	--	--

SORGO (em grão)

Abril 2024

GRANDES REGIÕES E UNIDADES DA FEDERAÇÃO	VARIÁVEL	SAFRA 2023	SAFRA 2024		VARIÇÃO (%)		PARTICIPAÇÃO	
			MARÇO	ABRIL	ANUAL	MENSAL	SAFRA 2023	SAFRA 2024
MINAS GERAIS	ÁREA I	344 356	337 605	337 605	-2.0	0.0	26.1	26.5
	ÁREA II	344 356	337 575	337 575	-2.0	0.0	26.1	26.7
	PRODUÇÃO	1 354 143	1 179 862	1 179 862	-12.9	0.0	31.4	29.4
	REND. MÉDIO	3 932	3 495	3 495	-11.1	0.0	--	--
SÃO PAULO	ÁREA I	104 094	98 940	101 285	-2.7	2.4	7.9	8.0
	ÁREA II	104 094	98 940	101 285	-2.7	2.4	7.9	8.0
	PRODUÇÃO	358 829	314 250	322 340	-10.2	2.6	8.3	8.0
	REND. MÉDIO	3 447	3 176	3 183	-7.7	0.2	--	--
SUL	ÁREA I	516	400	400	-22.5	0.0	0.0	0.0
	ÁREA II	516	400	400	-22.5	0.0	0.0	0.0
	PRODUÇÃO	1 583	1 330	1 330	-16.0	0.0	0.0	0.0
	REND. MÉDIO	3 068	3 325	3 325	8.4	0.0	--	--
RIO GRANDE DO SUL	ÁREA I	516	400	400	-22.5	0.0	0.0	0.0
	ÁREA II	516	400	400	-22.5	0.0	0.0	0.0
	PRODUÇÃO	1 583	1 330	1 330	-16.0	0.0	0.0	0.0
	REND. MÉDIO	3 068	3 325	3 325	8.4	0.0	--	--
CENTRO-OESTE	ÁREA I	594 634	604 094	602 630	1.3	-0.2	45.0	47.3
	ÁREA II	594 634	604 094	602 630	1.3	-0.2	45.0	47.6
	PRODUÇÃO	2 063 054	1 826 203	2 065 958	0.1	13.1	47.9	51.5
	REND. MÉDIO	3 469	3 023	3 428	-1.2	13.4	--	--
MATO GROSSO DO SUL	ÁREA I	128 873	119 466	119 466	-7.3	0.0	9.8	9.4
	ÁREA II	128 873	119 466	119 466	-7.3	0.0	9.8	9.4
	PRODUÇÃO	466 462	333 083	333 083	-28.6	0.0	10.8	8.3
	REND. MÉDIO	3 620	2 788	2 788	-23.0	0.0	--	--
MATO GROSSO	ÁREA I	53 377	58 200	58 200	9.0	0.0	4.0	4.6
	ÁREA II	53 377	58 200	58 200	9.0	0.0	4.0	4.6
	PRODUÇÃO	151 992	169 542	169 542	11.5	0.0	3.5	4.2
	REND. MÉDIO	2 848	2 913	2 913	2.3	0.0	--	--
GOIÁS	ÁREA I	400 384	406 428	404 964	1.1	-0.4	30.3	31.8
	ÁREA II	400 384	406 428	404 964	1.1	-0.4	30.3	32.0
	PRODUÇÃO	1 397 800	1 239 578	1 479 333	5.8	19.3	32.5	36.8
	REND. MÉDIO	3 491	3 050	3 653	4.6	19.8	--	--
DISTRITO FEDERAL	ÁREA I	12 000	20 000	20 000	66.7	0.0	0.9	1.6
	ÁREA II	12 000	20 000	20 000	66.7	0.0	0.9	1.6
	PRODUÇÃO	46 800	84 000	84 000	79.5	0.0	1.1	2.1
	REND. MÉDIO	3 900	4 200	4 200	7.7	0.0	--	--

Nota - Área (ha), Produção (t) e Rendimento Médio (kg/ha).

Para as Unidades da Federação que, por força do calendário agrícola, ainda não dispõem das estimativas iniciais, os dados correspondem a uma projeção obtida a partir das informações de anos anteriores.

ÁREA I é a área plantada.

ÁREA II é a área colhida ou a ser colhida.

Fonte: IBGE, Diretoria de Pesquisas, Coordenação de Estatísticas Agropecuárias, Levantamento Sistemático da Produção Agrícola, Abril/2024.

TOMATE

Abril 2024

GRANDES REGIÕES E UNIDADES DA FEDERAÇÃO	VARIÁVEL	SAFRA 2023	SAFRA 2024		VARIACÃO (%)		PARTICIPACÃO	
			MARÇO	ABRIL	ANUAL	MENSAL	SAFRA 2023	SAFRA 2024
TOTAL	ÁREA I	56 007	55 720	55 954	-0.1	0.4	100.0	100.0
	ÁREA II	55 767	55 707	55 946	0.3	0.4	100.0	100.0
	PRODUÇÃO	3 915 209	4 140 758	4 160 922	6.3	0.5	100.0	100.0
	REND. MÉDIO	70 207	74 331	74 374	5.9	0.1	--	--
NORTE	ÁREA I	488	494	494	1.2	0.0	0.9	0.9
	ÁREA II	485	494	494	1.9	0.0	0.9	0.9
	PRODUÇÃO	12 832	12 236	12 236	-4.6	0.0	0.3	0.3
	REND. MÉDIO	26 458	24 769	24 769	-6.4	0.0	--	--
RONDÔNIA	ÁREA I	172	178	178	3.5	0.0	0.3	0.3
	ÁREA II	169	178	178	5.3	0.0	0.3	0.3
	PRODUÇÃO	5 818	5 900	5 900	1.4	0.0	0.1	0.1
	REND. MÉDIO	34 426	33 146	33 146	-3.7	0.0	--	--
AMAZONAS	ÁREA I	8	7	7	-12.5	0.0	0.0	0.0
	ÁREA II	8	7	7	-12.5	0.0	0.0	0.0
	PRODUÇÃO	66	56	56	-15.2	0.0	0.0	0.0
	REND. MÉDIO	8 250	8 000	8 000	-3.0	0.0	--	--
RORAIMA	ÁREA I	150	150	150	0.0	0.0	0.3	0.3
	ÁREA II	150	150	150	0.0	0.0	0.3	0.3
	PRODUÇÃO	3 160	2 704	2 704	-14.4	0.0	0.1	0.1
	REND. MÉDIO	21 067	18 027	18 027	-14.4	0.0	--	--
PARÁ	ÁREA I	158	159	159	0.6	0.0	0.3	0.3
	ÁREA II	158	159	159	0.6	0.0	0.3	0.3
	PRODUÇÃO	3 788	3 576	3 576	-5.6	0.0	0.1	0.1
	REND. MÉDIO	23 975	22 491	22 491	-6.2	0.0	--	--
NORDESTE	ÁREA I	9 991	9 387	9 513	-4.8	1.3	17.8	17.0
	ÁREA II	9 848	9 384	9 510	-3.4	1.3	17.7	17.0
	PRODUÇÃO	492 788	462 368	472 217	-4.2	2.1	12.6	11.3
	REND. MÉDIO	50 039	49 272	49 655	-0.8	0.8	--	--
MARANHÃO	ÁREA I	168	136	136	-19.0	0.0	0.3	0.2
	ÁREA II	168	136	136	-19.0	0.0	0.3	0.2
	PRODUÇÃO	3 772	2 935	2 935	-22.2	0.0	0.1	0.1
	REND. MÉDIO	22 452	21 581	21 581	-3.9	0.0	--	--
PIAUI	ÁREA I	204	178	178	-12.7	0.0	0.4	0.3
	ÁREA II	204	178	178	-12.7	0.0	0.4	0.3
	PRODUÇÃO	6 598	5 532	5 532	-16.2	0.0	0.2	0.1
	REND. MÉDIO	32 343	31 079	31 079	-3.9	0.0	--	--
CEARÁ	ÁREA I	2 550	2 703	2 733	7.2	1.1	4.6	4.9
	ÁREA II	2 550	2 703	2 733	7.2	1.1	4.6	4.9
	PRODUÇÃO	184 809	190 277	192 859	4.4	1.4	4.7	4.6
	REND. MÉDIO	72 474	70 395	70 567	-2.6	0.2	--	--
RIO GRANDE DO NORTE	ÁREA I	211	217	217	2.8	0.0	0.4	0.4
	ÁREA II	201	217	217	8.0	0.0	0.4	0.4
	PRODUÇÃO	6 082	6 788	6 788	11.6	0.0	0.2	0.2
	REND. MÉDIO	30 259	31 281	31 281	3.4	0.0	--	--
PARAÍBA	ÁREA I	891	695	681	-23.6	-2.0	1.6	1.2
	ÁREA II	851	695	681	-20.0	-2.0	1.5	1.2
	PRODUÇÃO	25 413	21 555	21 123	-16.9	-2.0	0.6	0.5
	REND. MÉDIO	29 863	31 014	31 018	3.9	0.0	--	--

TOMATE

Abril 2024

GRANDES REGIÕES E UNIDADES DA FEDERAÇÃO	VARIÁVEL	SAFRA 2023	SAFRA 2024		VARIÇÃO (%)		PARTICIPAÇÃO	
			MARÇO	ABRIL	ANUAL	MENSAL	SAFRA 2023	SAFRA 2024
PERNAMBUCO	ÁREA I	1 551	1 040	1 149	-25.9	10.5	2.8	2.1
	ÁREA II	1 458	1 037	1 146	-21.4	10.5	2.6	2.0
	PRODUÇÃO	78 613	43 793	51 558	-34.4	17.7	2.0	1.2
	REND. MÉDIO	53 918	42 230	44 990	-16.6	6.5	--	--
ALAGOAS	ÁREA I	176	178	179	1.7	0.6	0.3	0.3
	ÁREA II	176	178	179	1.7	0.6	0.3	0.3
	PRODUÇÃO	7 895	9 171	9 105	15.3	-0.7	0.2	0.2
	REND. MÉDIO	44 858	51 522	50 866	13.4	-1.3	--	--
BAHIA	ÁREA I	4 240	4 240	4 240	0.0	0.0	7.6	7.6
	ÁREA II	4 240	4 240	4 240	0.0	0.0	7.6	7.6
	PRODUÇÃO	179 606	182 317	182 317	1.5	0.0	4.6	4.4
	REND. MÉDIO	42 360	42 999	42 999	1.5	0.0	--	--
SUDESTE	ÁREA I	23 718	23 444	23 447	-1.1	0.0	42.3	41.9
	ÁREA II	23 708	23 439	23 447	-1.1	0.0	42.5	41.9
	PRODUÇÃO	1 876 193	1 865 545	1 865 537	-0.6	-0.0	47.9	44.8
	REND. MÉDIO	79 138	79 591	79 564	0.5	-0.0	--	--
MINAS GERAIS	ÁREA I	7 485	7 159	7 159	-4.4	0.0	13.4	12.8
	ÁREA II	7 485	7 159	7 159	-4.4	0.0	13.4	12.8
	PRODUÇÃO	561 810	531 169	531 169	-5.5	0.0	14.3	12.8
	REND. MÉDIO	75 058	74 196	74 196	-1.1	0.0	--	--
ESPÍRITO SANTO	ÁREA I	2 352	2 280	2 280	-3.1	0.0	4.2	4.1
	ÁREA II	2 352	2 280	2 280	-3.1	0.0	4.2	4.1
	PRODUÇÃO	152 304	147 411	147 411	-3.2	0.0	3.9	3.5
	REND. MÉDIO	64 755	64 654	64 654	-0.2	0.0	--	--
RIO DE JANEIRO	ÁREA I	1 898	2 027	2 035	7.2	0.4	3.4	3.6
	ÁREA II	1 898	2 027	2 035	7.2	0.4	3.4	3.6
	PRODUÇÃO	122 383	147 269	147 261	20.3	-0.0	3.1	3.5
	REND. MÉDIO	64 480	72 654	72 364	12.2	-0.4	--	--
SÃO PAULO	ÁREA I	11 983	11 978	11 973	-0.1	-0.0	21.4	21.4
	ÁREA II	11 973	11 973	11 973	0.0	0.0	21.5	21.4
	PRODUÇÃO	1 039 696	1 039 696	1 039 696	0.0	0.0	26.6	25.0
	REND. MÉDIO	86 837	86 837	86 837	0.0	0.0	--	--
SUL	ÁREA I	8 003	7 902	8 002	-0.0	1.3	14.3	14.3
	ÁREA II	7 920	7 899	7 999	1.0	1.3	14.2	14.3
	PRODUÇÃO	471 882	461 028	471 528	-0.1	2.3	12.1	11.3
	REND. MÉDIO	59 581	58 365	58 948	-1.1	1.0	--	--
PARANÁ	ÁREA I	4 000	4 000	4 100	2.5	2.5	7.1	7.3
	ÁREA II	4 000	4 000	4 100	2.5	2.5	7.2	7.3
	PRODUÇÃO	238 900	241 300	251 800	5.4	4.4	6.1	6.1
	REND. MÉDIO	59 725	60 325	61 415	2.8	1.8	--	--
SANTA CATARINA	ÁREA I	2 060	1 978	1 978	-4.0	0.0	3.7	3.5
	ÁREA II	1 980	1 975	1 975	-0.3	0.0	3.6	3.5
	PRODUÇÃO	132 859	127 824	127 824	-3.8	0.0	3.4	3.1
	REND. MÉDIO	67 101	64 721	64 721	-3.5	0.0	--	--
RIO GRANDE DO SUL	ÁREA I	1 943	1 924	1 924	-1.0	0.0	3.5	3.4
	ÁREA II	1 940	1 924	1 924	-0.8	0.0	3.5	3.4
	PRODUÇÃO	100 123	91 904	91 904	-8.2	0.0	2.6	2.2
	REND. MÉDIO	51 610	47 767	47 767	-7.4	0.0	--	--

TOMATE

Abril 2024

GRANDES REGIÕES E UNIDADES DA FEDERAÇÃO	VARIÁVEL	SAFRA 2023	SAFRA 2024		VARIACÃO (%)		PARTICIPAÇÃO	
			MARÇO	ABRIL	ANUAL	MENSAL	SAFRA 2023	SAFRA 2024
CENTRO-OESTE	ÁREA I	13 807	14 493	14 498	5.0	0.0	24.7	25.9
	ÁREA II	13 806	14 491	14 496	5.0	0.0	24.8	25.9
	PRODUÇÃO	1 061 514	1 339 581	1 339 404	26.2	-0.0	27.1	32.2
	REND. MÉDIO	76 888	92 442	92 398	20.2	-0.0	--	--
MATO GROSSO DO SUL	ÁREA I	52	46	46	-11.5	0.0	0.1	0.1
	ÁREA II	51	44	44	-13.7	0.0	0.1	0.1
	PRODUÇÃO	1 729	1 416	1 416	-18.1	0.0	0.0	0.0
	REND. MÉDIO	33 902	32 182	32 182	-5.1	0.0	--	--
MATO GROSSO	ÁREA I	171	145	145	-15.2	0.0	0.3	0.3
	ÁREA II	171	145	145	-15.2	0.0	0.3	0.3
	PRODUÇÃO	3 538	2 965	2 965	-16.2	0.0	0.1	0.1
	REND. MÉDIO	20 690	20 448	20 448	-1.2	0.0	--	--
GOIÁS	ÁREA I	13 234	13 952	13 957	5.5	0.0	23.6	24.9
	ÁREA II	13 234	13 952	13 957	5.5	0.0	23.7	24.9
	PRODUÇÃO	1 028 441	1 307 458	1 307 281	27.1	-0.0	26.3	31.4
	REND. MÉDIO	77 712	93 711	93 665	20.5	-0.0	--	--
DISTRITO FEDERAL	ÁREA I	350	350	350	0.0	0.0	0.6	0.6
	ÁREA II	350	350	350	0.0	0.0	0.6	0.6
	PRODUÇÃO	27 806	27 742	27 742	-0.2	0.0	0.7	0.7
	REND. MÉDIO	79 446	79 263	79 263	-0.2	0.0	--	--

Nota - Área (ha), Produção (t) e Rendimento Médio (kg/ha).

Para as Unidades da Federação que, por força do calendário agrícola, ainda não dispõem das estimativas iniciais, os dados correspondem a uma projeção obtida a partir das informações de anos anteriores.

ÁREA I é a área plantada.

ÁREA II é a área colhida ou a ser colhida.

Fonte: IBGE, Diretoria de Pesquisas, Coordenação de Estatísticas Agropecuárias, Levantamento Sistemático da Produção Agrícola, Abril/2024.

TRIGO (em grão)

Abril 2024

GRANDES REGIÕES E UNIDADES DA FEDERAÇÃO	VARIÁVEL	SAFRA 2023	SAFRA 2024		VARIÇÃO (%)		PARTICIPAÇÃO	
			MARÇO	ABRIL	ANUAL	MENSAL	SAFRA 2023	SAFRA 2024
TOTAL	ÁREA I	3 400 972	3 167 520	3 136 749	-7.8	-1.0	100.0	100.0
	ÁREA II	3 388 386	3 166 220	3 135 449	-7.5	-1.0	100.0	100.0
	PRODUÇÃO	7 753 911	9 947 106	9 845 915	27.0	-1.0	100.0	100.0
	REND. MÉDIO	2 288	3 142	3 140	37.2	-0.1	--	--
NORDESTE	ÁREA I	6 000	6 000	6 000	0.0	0.0	0.2	0.2
	ÁREA II	6 000	6 000	6 000	0.0	0.0	0.2	0.2
	PRODUÇÃO	35 112	34 818	34 818	-0.8	0.0	0.5	0.4
	REND. MÉDIO	5 852	5 803	5 803	-0.8	0.0	--	--
BAHIA	ÁREA I	6 000	6 000	6 000	0.0	0.0	0.2	0.2
	ÁREA II	6 000	6 000	6 000	0.0	0.0	0.2	0.2
	PRODUÇÃO	35 112	34 818	34 818	-0.8	0.0	0.5	0.4
	REND. MÉDIO	5 852	5 803	5 803	-0.8	0.0	--	--
SUDESTE	ÁREA I	266 795	287 700	292 731	9.7	1.7	7.8	9.3
	ÁREA II	266 795	286 400	291 431	9.2	1.8	7.9	9.3
	PRODUÇÃO	868 736	866 818	884 599	1.8	2.1	11.2	9.0
	REND. MÉDIO	3 256	3 027	3 035	-6.8	0.3	--	--
MINAS GERAIS	ÁREA I	140 395	140 395	140 395	0.0	0.0	4.1	4.5
	ÁREA II	140 395	140 395	140 395	0.0	0.0	4.1	4.5
	PRODUÇÃO	459 229	439 826	439 826	-4.2	0.0	5.9	4.5
	REND. MÉDIO	3 271	3 133	3 133	-4.2	0.0	--	--
SÃO PAULO	ÁREA I	126 400	147 305	152 336	20.5	3.4	3.7	4.9
	ÁREA II	126 400	146 005	151 036	19.5	3.4	3.7	4.8
	PRODUÇÃO	409 507	426 992	444 773	8.6	4.2	5.3	4.5
	REND. MÉDIO	3 240	2 925	2 945	-9.1	0.7	--	--
SUL	ÁREA I	3 046 147	2 804 293	2 768 593	-9.1	-1.3	89.6	88.3
	ÁREA II	3 033 561	2 804 293	2 768 593	-8.7	-1.3	89.5	88.3
	PRODUÇÃO	6 583 937	8 835 957	8 717 357	32.4	-1.3	84.9	88.5
	REND. MÉDIO	2 170	3 151	3 149	45.1	-0.1	--	--
PARANÁ	ÁREA I	1 407 800	1 174 900	1 139 200	-19.1	-3.0	41.4	36.3
	ÁREA II	1 407 800	1 174 900	1 139 200	-19.1	-3.0	41.5	36.3
	PRODUÇÃO	3 600 900	3 913 600	3 795 000	5.4	-3.0	46.4	38.5
	REND. MÉDIO	2 558	3 331	3 331	30.2	0.0	--	--
SANTA CATARINA	ÁREA I	132 540	130 940	130 940	-1.2	0.0	3.9	4.2
	ÁREA II	129 445	130 940	130 940	1.2	0.0	3.8	4.2
	PRODUÇÃO	362 544	415 080	415 080	14.5	0.0	4.7	4.2
	REND. MÉDIO	2 801	3 170	3 170	13.2	0.0	--	--
RIO GRANDE DO SUL	ÁREA I	1 505 807	1 498 453	1 498 453	-0.5	0.0	44.3	47.8
	ÁREA II	1 496 316	1 498 453	1 498 453	0.1	0.0	44.2	47.8
	PRODUÇÃO	2 620 493	4 507 277	4 507 277	72.0	0.0	33.8	45.8
	REND. MÉDIO	1 751	3 008	3 008	71.8	0.0	--	--
CENTRO-OESTE	ÁREA I	82 030	69 527	69 425	-15.4	-0.1	2.4	2.2
	ÁREA II	82 030	69 527	69 425	-15.4	-0.1	2.4	2.2
	PRODUÇÃO	266 126	209 513	209 141	-21.4	-0.2	3.4	2.1
	REND. MÉDIO	3 244	3 013	3 012	-7.2	-0.0	--	--

TRIGO (em grão)

Abril 2024

GRANDES REGIÕES E UNIDADES DA FEDERAÇÃO	VARIÁVEL	SAFRA 2023	SAFRA 2024		VARIÇÃO (%)		PARTICIPAÇÃO	
			MARÇO	ABRIL	ANUAL	MENSAL	SAFRA 2023	SAFRA 2024
MATO GROSSO DO SUL	ÁREA I	48 877	38 062	38 062	-22.1	0.0	1.4	1.2
	ÁREA II	48 877	38 062	38 062	-22.1	0.0	1.4	1.2
	PRODUÇÃO	128 777	79 851	79 851	-38.0	0.0	1.7	0.8
	REND. MÉDIO	2 635	2 098	2 098	-20.4	0.0	--	--
GOIÁS	ÁREA I	29 953	25 465	25 363	-15.3	-0.4	0.9	0.8
	ÁREA II	29 953	25 465	25 363	-15.3	-0.4	0.9	0.8
	PRODUÇÃO	126 429	108 062	107 690	-14.8	-0.3	1.6	1.1
	REND. MÉDIO	4 221	4 244	4 246	0.6	0.0	--	--
DISTRITO FEDERAL	ÁREA I	3 200	6 000	6 000	87.5	0.0	0.1	0.2
	ÁREA II	3 200	6 000	6 000	87.5	0.0	0.1	0.2
	PRODUÇÃO	10 920	21 600	21 600	97.8	0.0	0.1	0.2
	REND. MÉDIO	3 412	3 600	3 600	5.5	0.0	--	--

Nota - Área (ha), Produção (t) e Rendimento Médio (kg/ha).

Para as Unidades da Federação que, por força do calendário agrícola, ainda não dispõem das estimativas iniciais, os dados correspondem a uma projeção obtida a partir das informações de anos anteriores.

ÁREA I é a área plantada.

ÁREA II é a área colhida ou a ser colhida.

Fonte: IBGE, Diretoria de Pesquisas, Coordenação de Estatísticas Agropecuárias, Levantamento Sistemático da Produção Agrícola, Abril/2024.

UVA

Abril 2024

GRANDES REGIÕES E UNIDADES DA FEDERAÇÃO	VARIÁVEL	SAFRA 2023	SAFRA 2024		VARIÇÃO (%)		PARTICIPAÇÃO	
			MARÇO	ABRIL	ANUAL	MENSAL	SAFRA 2023	SAFRA 2024
TOTAL	ÁREA I	76 747	76 587	76 437	-0.4	-0.2	100.0	100.0
	ÁREA II	75 973	75 894	75 677	-0.4	-0.3	100.0	100.0
	PRODUÇÃO	1 719 630	1 454 037	1 448 148	-15.8	-0.4	100.0	100.0
	REND. MÉDIO	22 635	19 159	19 136	-15.5	-0.1	--	--
NORTE	ÁREA I	1	1	1	0.0	0.0	0.0	0.0
	ÁREA II	1	1	1	0.0	0.0	0.0	0.0
	PRODUÇÃO	11	11	11	0.0	0.0	0.0	0.0
	REND. MÉDIO	11 000	11 000	11 000	0.0	0.0	--	--
TOCANTINS	ÁREA I	1	1	1	0.0	0.0	0.0	0.0
	ÁREA II	1	1	1	0.0	0.0	0.0	0.0
	PRODUÇÃO	11	11	11	0.0	0.0	0.0	0.0
	REND. MÉDIO	11 000	11 000	11 000	0.0	0.0	--	--
NORDESTE	ÁREA I	11 286	10 453	10 361	-8.2	-0.9	14.7	13.6
	ÁREA II	11 084	10 253	10 161	-8.3	-0.9	14.6	13.4
	PRODUÇÃO	513 048	463 548	460 820	-10.2	-0.6	29.8	31.8
	REND. MÉDIO	46 287	45 211	45 352	-2.0	0.3	--	--
PIAUI	ÁREA I	4	4	4	0.0	0.0	0.0	0.0
	ÁREA II	4	4	4	0.0	0.0	0.0	0.0
	PRODUÇÃO	80	80	80	0.0	0.0	0.0	0.0
	REND. MÉDIO	20 000	20 000	20 000	0.0	0.0	--	--
CEARÁ	ÁREA I	37	39	44	18.9	12.8	0.0	0.1
	ÁREA II	37	39	44	18.9	12.8	0.0	0.1
	PRODUÇÃO	923	969	1 094	18.5	12.9	0.1	0.1
	REND. MÉDIO	24 946	24 846	24 864	-0.3	0.1	--	--
PARAÍBA	ÁREA I	80	85	86	7.5	1.2	0.1	0.1
	ÁREA II	80	85	86	7.5	1.2	0.1	0.1
	PRODUÇÃO	1 600	1 700	1 715	7.2	0.9	0.1	0.1
	REND. MÉDIO	20 000	20 000	19 942	-0.3	-0.3	--	--
PERNAMBUCO	ÁREA I	9 096	8 256	8 158	-10.3	-1.2	11.9	10.7
	ÁREA II	9 094	8 256	8 158	-10.3	-1.2	12.0	10.8
	PRODUÇÃO	444 890	398 767	395 899	-11.0	-0.7	25.9	27.3
	REND. MÉDIO	48 921	48 300	48 529	-0.8	0.5	--	--
BAHIA	ÁREA I	2 069	2 069	2 069	0.0	0.0	2.7	2.7
	ÁREA II	1 869	1 869	1 869	0.0	0.0	2.5	2.5
	PRODUÇÃO	65 555	62 032	62 032	-5.4	0.0	3.8	4.3
	REND. MÉDIO	35 075	33 190	33 190	-5.4	0.0	--	--
SUDESTE	ÁREA I	9 914	9 697	9 639	-2.8	-0.6	12.9	12.6
	ÁREA II	9 884	9 695	9 570	-3.2	-1.3	13.0	12.6
	PRODUÇÃO	185 298	190 214	187 053	0.9	-1.7	10.8	12.9
	REND. MÉDIO	18 747	19 620	19 546	4.3	-0.4	--	--
MINAS GERAIS	ÁREA I	1 326	1 335	1 335	0.7	0.0	1.7	1.7
	ÁREA II	1 326	1 335	1 335	0.7	0.0	1.7	1.8
	PRODUÇÃO	20 127	20 357	20 357	1.1	0.0	1.2	1.4
	REND. MÉDIO	15 179	15 249	15 249	0.5	0.0	--	--
ESPÍRITO SANTO	ÁREA I	190	170	170	-10.5	0.0	0.2	0.2
	ÁREA II	188	170	170	-9.6	0.0	0.2	0.2
	PRODUÇÃO	2 955	2 734	2 734	-7.5	0.0	0.2	0.2
	REND. MÉDIO	15 718	16 082	16 082	2.3	0.0	--	--

UVA

Abril 2024

GRANDES REGIÕES E UNIDADES DA FEDERAÇÃO	VARIÁVEL	SAFRA 2023	SAFRA 2024		VARIÇÃO (%)		PARTICIPAÇÃO	
			MARÇO	ABRIL	ANUAL	MENSAL	SAFRA 2023	SAFRA 2024
RIO DE JANEIRO	ÁREA I	62	34	91	46.8	167.6	0.1	0.1
	ÁREA II	35	34	34	-2.9	0.0	0.0	0.0
	PRODUÇÃO	83	130	130	56.6	0.0	0.0	0.0
	REND. MÉDIO	2 371	3 824	3 824	61.3	0.0	--	--
SÃO PAULO	ÁREA I	8 336	8 158	8 043	-3.5	-1.4	10.9	10.5
	ÁREA II	8 335	8 156	8 031	-3.6	-1.5	11.0	10.6
	PRODUÇÃO	162 133	166 993	163 832	1.0	-1.9	9.4	11.3
	REND. MÉDIO	19 452	20 475	20 400	4.9	-0.4	--	--
SUL	ÁREA I	55 341	56 222	56 222	1.6	0.0	72.1	73.6
	ÁREA II	54 799	55 731	55 731	1.7	0.0	72.1	73.6
	PRODUÇÃO	1 017 474	796 585	796 585	-21.7	0.0	59.2	55.0
	REND. MÉDIO	18 567	14 293	14 293	-23.0	0.0	--	--
PARANÁ	ÁREA I	4 000	4 000	4 000	0.0	0.0	5.2	5.2
	ÁREA II	4 000	4 000	4 000	0.0	0.0	5.3	5.3
	PRODUÇÃO	56 912	56 700	56 700	-0.4	0.0	3.3	3.9
	REND. MÉDIO	14 228	14 175	14 175	-0.4	0.0	--	--
SANTA CATARINA	ÁREA I	3 773	3 713	3 713	-1.6	0.0	4.9	4.9
	ÁREA II	3 766	3 710	3 710	-1.5	0.0	5.0	4.9
	PRODUÇÃO	55 403	35 866	35 866	-35.3	0.0	3.2	2.5
	REND. MÉDIO	14 711	9 667	9 667	-34.3	0.0	--	--
RIO GRANDE DO SUL	ÁREA I	47 568	48 509	48 509	2.0	0.0	62.0	63.5
	ÁREA II	47 033	48 021	48 021	2.1	0.0	61.9	63.5
	PRODUÇÃO	905 159	704 019	704 019	-22.2	0.0	52.6	48.6
	REND. MÉDIO	19 245	14 661	14 661	-23.8	0.0	--	--
CENTRO-OESTE	ÁREA I	205	214	214	4.4	0.0	0.3	0.3
	ÁREA II	205	214	214	4.4	0.0	0.3	0.3
	PRODUÇÃO	3 799	3 679	3 679	-3.2	0.0	0.2	0.3
	REND. MÉDIO	18 532	17 192	17 192	-7.2	0.0	--	--
MATO GROSSO DO SUL	ÁREA I	5	5	5	0.0	0.0	0.0	0.0
	ÁREA II	5	5	5	0.0	0.0	0.0	0.0
	PRODUÇÃO	53	62	62	17.0	0.0	0.0	0.0
	REND. MÉDIO	10 600	12 400	12 400	17.0	0.0	--	--
MATO GROSSO	ÁREA I	18	19	19	5.6	0.0	0.0	0.0
	ÁREA II	18	19	19	5.6	0.0	0.0	0.0
	PRODUÇÃO	181	133	133	-26.5	0.0	0.0	0.0
	REND. MÉDIO	10 056	7 000	7 000	-30.4	0.0	--	--
GOIÁS	ÁREA I	125	133	133	6.4	0.0	0.2	0.2
	ÁREA II	125	133	133	6.4	0.0	0.2	0.2
	PRODUÇÃO	2 262	2 191	2 191	-3.1	0.0	0.1	0.2
	REND. MÉDIO	18 096	16 474	16 474	-9.0	0.0	--	--
DISTRITO FEDERAL	ÁREA I	57	57	57	0.0	0.0	0.1	0.1
	ÁREA II	57	57	57	0.0	0.0	0.1	0.1
	PRODUÇÃO	1 303	1 293	1 293	-0.8	0.0	0.1	0.1
	REND. MÉDIO	22 860	22 684	22 684	-0.8	0.0	--	--

Nota - Área (ha), Produção (t) e Rendimento Médio (kg/ha).

Para as Unidades da Federação que, por força do calendário agrícola, ainda não dispõem das estimativas iniciais, os dados correspondem a uma projeção obtida a partir das informações de anos anteriores.

ÁREA I é a área plantada.

ÁREA II é a área colhida ou a ser colhida.

Fonte: IBGE, Diretoria de Pesquisas, Coordenação de Estatísticas Agropecuárias, Levantamento Sistemático da Produção Agrícola, Abril/2024.

Colaboradores externos

Governo Federal

Companhia Nacional de Abastecimento - CONAB
Banco do Brasil - BB
Banco Central do Brasil - BACEN
Ministério da Agricultura, Pecuária e Abastecimento – MAPA
Empresa Brasileira de Pesquisa Agropecuária – EMBRAPA
Instituto Nacional de Colonização e Reforma Agrária – INCRA
Banco do Nordeste do Brasil S/A
Comissão Executiva do Plano da Lavoura Cacaueira - CEPLAC
Instituto Brasileiro do Meio Ambiente e dos Recursos Naturais Renováveis- IBAMA
Instituto Nacional de Meteorologia – INMET

Rondônia

Associação de Assistência Técnica e Extensão Rural - EMATER/RO
Comissão Executiva do Plano da Lavoura Cacaueira - CEPLAC/RO
Secretaria de Estado da Agricultura, Desenvolvimento, Regularização Fundiária – SEAGRI
Superintendência Federal de Agricultura - SFA/RO/MAPA
Agência de Defesa Sanitária Agrosilvopastoril de Rondônia – IDARON
BANCO DA AMAZÔNIA S.A. – BASA
Centro Gestor e Operacional do Sistema de Proteção da Amazônia – SIPAM
Secretaria de Estado de Planejamento Orçamento e Gestão – SEPOG

Acre

Secretaria de Estado de Produção e Agronegócio – SEPA
Secretaria de Estado de Planejamento e Gestão – SEPLAG
Federação da Agricultura e Pecuária do Estado do Acre- FAEAC
Superintendência Federal de Agricultura - SFA/Ac

Amazonas

Banco da Amazônia
Secretaria de Estado da Produção Rural
Secretaria de Estado de Planejamento, Desenvolvimento, Ciência, Tecnologia e Inovação
Secretaria de Estado do Meio Ambiente
Sindicato e Organização das Cooperativas do Estado do Amazonas - OCB-AM
Superintendência da Zona Franca de Manaus - SUFRAMA

Roraima

Agência de Defesa Agropecuária de Roraima - ADERR
Federação da Agricultura de Roraima - FAERR
Secretaria de Agricultura, Pecuária e Abastecimento
Secretaria Estadual de Planejamento do Estado de Roraima - SEPLAN
Secretaria de Planejamento e Desenvolvimento
Sindicato dos Trabalhadores e Trabalhadoras Rurais de Boa Vista - STTR-BV
Superintendência Federal de Agricultura

Pará

Agência de Defesa Agropecuária do Estado do Pará - ADEPARÁ
Empresa de Assistência Técnica e Extensão Rural do Estado do Pará – EMATER

Amapá

Banco da Amazônia
Centro de Pesquisa Agroflorestal do Amapá - CPAF-AP
Federação da Agricultura e Pecuária do Estado do Amapá - FAEAP
Instituto de Desenvolvimento Rural do Amapá - RURAP
Instituto de Estudos e Pesquisas do Estado do Amapá - IEPA
Instituto Nacional de Colonização e Reforma Agrária - INCRA
Secretaria de Planejamento e Desenvolvimento
Secretaria de Estado do Desenvolvimento Rural

Serviço Nacional de Aprendizagem Rural - SENAR
Superintendência Federal de Agricultura

Tocantins

Agência de Defesa Agropecuária do Estado do Tocantins - ADAPEC
Instituto de Desenvolvimento Rural do Estado do Tocantins - RURALTINS
Secretaria do Planejamento e Orçamento do Estado do Tocantins

Maranhão

Agência Estadual de Defesa Agropecuária – AGED
Agência Estadual de Pesquisa Agropecuária e Extensão Rural – AGERP
Empresa Brasileira de Pesquisas Agropecuárias – Embrapa Cocais
Federação da Agricultura e Pecuária do Maranhão - FAEMA
Instituto Maranhense de Estudos Socioeconômicos e Cartográficos – IMESC
Ministério da Agricultura – Superintendência Federal no Maranhão – SFA
Secretaria de Estado de Agricultura Familiar – SAF

Piauí

Agência de Defesa Agropecuária do Piauí - ADAPI
Instituto de Assistência Técnica de Extensão Rural do Piauí - EMATER
Secretaria de Estado do Desenvolvimento Rural

Ceará

Agência de Defesa Agropecuária – ADAGRI
Empresa de Assistência Técnica e Extensão Rural do Ceará - EMATERCE
Federação da Agricultura e Pecuária do Estado do Ceará – FAEC
Instituto de Desenvolvimento da Fruticultura e Agroindústria – Instituto Frutal
Instituto de Pesquisa e Estratégia Econômica do Ceará - IPECE
Instituto Caju do Brasil - ICB
Serviço de Agricultura Familiar e Cooperativismo – SEAF
Secretaria de Desenvolvimento Agrário do Ceará - SDA
Secretaria de Desenvolvimento Econômico e Trabalho do Estado do Ceará – SEDET

Rio Grande do Norte

Associação Norte-Rio-Grandense de Criadores do Rio Grande do Norte - ANORC
Instituto de Assistência Técnica e Extensão Rural do Rio Grande do Norte – EMATER
Empresa de Pesquisa Agropecuária do Rio Grande do Norte - EMPARN
Federação dos Trabalhadores Rurais Agricultores e Agricultoras Familiares do Estado do Rio Grande do Norte - FETARN
Instituto de Desenvolvimento Econômico e Meio Ambiente - IDEMA
Secretaria Estadual de Agricultura e Pesca
Serviço Brasileiro de Apoio às Micro e Pequenas Empresas - SEBRAE
Secretaria de Estado do Desenvolvimento Rural e da Agricultura Familiar – SEDRAF

Paraíba

Embrapa Algodão
Secretaria do Desenvolvimento da Agropecuária e da Pesca - ADAP
Empresa Paraibana de Pesquisa, Extensão Rural e Regularização Fundiária - EMPAER
Secretaria de Planejamento, Orçamento e Gestão - SEPLAG
Defesa Civil Estadual

Pernambuco

Companhia de Desenvolvimento dos Vales do São Francisco e do Parnaíba - CODEVASF
Empresa Brasileira de Pesquisa Agropecuária - EMBRAPA Semiárido
Instituto Agrônomo de Pernambuco - IPA

Alagoas

Secretaria de Estado do Planejamento, Gestão e Patrimônio - SEPLAG
Secretaria da Agricultura, Pecuária, Irrigação, Pesca e Aquicultura - SEAGRI
Agência de Defesa e Inspeção Agropecuária de Alagoas - ADEAL
Instituto de Inovação para o Desenvolvimento Rural Sustentável de Alagoas - EMATER

Sergipe

Empresa de Desenvolvimento Agropecuário de Sergipe- EMDAGRO
Secretaria de Estado da Agricultura, Desenvolvimento Agrário e Pesca - SEAGRI
Banco do Estado de Sergipe - BANESE
Superintendência Federal de Agricultura
Secretaria de Estado Geral de Governo - SEGG

Bahia

Secretaria da Agricultura, Pecuária, Irrigação, Pesca e Aquicultura - SEAGRI
Secretaria de Desenvolvimento Rural – DAS
Superintendência De Estudos Econômicos E Sociais - SEI
Federação da Agricultura e Pecuária – FAEB

Minas Gerais

Empresa de Assistência Técnica e Extensão Rural do Estado de Minas Gerais - EMATER
Federação de Agricultura e Pecuária do Estado de Minas Gerais - FAEMG
Centrais de Abastecimento de Minas Gerais - CEASA/MINAS
Empresa de Pesquisa Agropecuária de Minas Gerais - EPAMIG
Fundação João Pinheiro - FJP
Secretaria de Estado de Agricultura, Pecuária e Abastecimento - SEAPA
Instituto Mineiro de Agropecuária - IMA

Espírito Santo

Instituto Capixaba de Pesquisa e Extensão Rural – INCAPER
Instituto Jones do Santos Neves – IJSN
Secretaria Estadual de Agricultura – SAEG-ES
Organização das Cooperativas do Brasil – OCB-ES

Rio de Janeiro

Centrais de Abastecimento do Estado do Rio de Janeiro - CEASA/RJ
Fundação Centro Estadual de Estatísticas, Pesquisas e Formação de Servidores Públicos do Rio de Janeiro - CEPERJ
Empresa de Assistência Técnica e Extensão Rural do Estado do Rio de Janeiro - Emater-Rio
EMBRAPA – Empresa Brasileira de Pesquisa Agropecuária - Agroindústria de Alimentos
EMBRAPA-Solos - Empresa Brasileira de Pesquisa Agropecuária – Solos – CNPS
Federação da Agricultura, Pecuária e Pesca do Estado do Rio de Janeiro – Faerj
Fundação Instituto de Pesca do Estado do Rio de Janeiro - FIPERJ
Federação das Indústrias do Estado do Rio de Janeiro - FIRJAN
Empresa de Pesquisa Agropecuária do Estado do Rio de Janeiro - Pesagro-Rio
Secretaria de Estado de Agricultura, Pecuária, Pesca e Abastecimento (Conselho Estadual de Desenvolvimento Rural e Sustentável) - SEAPPA / CEDRUS.
Serviço de Apoio às Micro e Pequenas Empresas no Estado do Rio de Janeiro - SEBRAE/RJ

São Paulo

Associação Nacional dos Exportadores de Sucos Cítricos – CITRUSBR
Associação Paulista dos Produtores, Fornecedores e Consumidores de Florestas Plantadas – FLORESTAR SP;
Companhia de Entrepósitos e Armazéns Gerais de São Paulo – CEAGESP;
Duratex S.A.;
Fundação Sistema Estadual de Análise de Dados – FSEADE;
Instituto de Economia Agrícola – IEA, da Secretaria de Agricultura e Abastecimento do Estado de São Paulo – SAA-SP;
Sindicato Nacional da Indústria de Alimentação Animal – SINDIRAÇÕES;
União da Indústria de Cana de Açúcar – ÚNICA

Paraná

Secretaria de Estado da Agricultura e Abastecimento (SEAB) - Departamento de Economia Rural (DERAL);
- Organização das Cooperativas no Estado do Paraná - OCEPAR;
- Federação da Agricultura no Estado do Paraná - FAEP;
- Instituto Paranaense de Desenvolvimento Econômico e Social - IPARDES.

Santa Catarina

Empresa de Pesquisa Agropecuária e Extensão Rural de Santa Catarina - EPAGRI
Federação dos Trabalhadores na Agricultura do Estado de Santa Catarina - FETAESC
Sindicato e Organização das Cooperativas do Estado de Santa Catarina – OCESC

Rio Grande do Sul

Associação Riograndense de Empreendimento de Assistência Técnica e Extensão Rural - EMATER/RS -
(Coordenação de Planejamento - CPLAN)
Companhia Estadual de Silos e Armazéns - CESA
Departamento de Planejamento e Fomento Agrícola da Secretaria Estadual de Agricultura, Pecuária e
Agronegócio - DPFA
Federação da Agricultura do Estado do Rio Grande do Sul – FARSUL
Federação das Associações dos Municípios do RS – FAMURS
Federação das Cooperativas Agropecuárias do RS LTDA - FECOAGRO/RS
Federação dos Trabalhadores da Agricultura no RS - FETAG
Fundação Estadual de Proteção Ambiental “Henrique Luís Roessler/RS” - FEPAM
Instituto Riograndense do Arroz – IRGA
Departamento de Economia e Estatística da SEPLAG - DEE
Secretaria Estadual de Agricultura, Pecuária e Desenvolvimento Rural – SEAPDR/RS

Mato Grosso do Sul

Secretária do Estado da Fazenda – SEFAZ-MS
Secretária do Estado do Meio Ambiente, Desenvolvimento Econômico, Produção e Agricultura Familiar –
SEMAGRO-
Agência de Desenvolvimento Agrário e Extensão Rural – Agraer-MS
Associação dos Produtores de Bioenergia do Mato Grosso do Sul Biosul-MS
Agência Estadual Sanitária e Vegetal – IAGRO-MS
Superintendência Federal de Agricultura, Pecuária e Abastecimento – SFA-MS/MAPA
Federação da Agricultura e Pecuária do Estado de Mato Grosso do Sul – FAMASUL

Mato Grosso

Instituto Mato-grossense de Economia Agropecuária - IMEA
Associação Mato-grossense dos Produtores de Algodão - AMPA
Instituto de Defesa Agropecuária de Mato Grosso - INDEA/MT
Organização das Cooperativas do Brasil - OCB/MT
Universidade Federal de Mato Grosso - UFMT
Empresa Mato-grossense de Pesquisa, assistência e Extensão Rural - EMPAER
Secretaria de Planejamento e Gestão do Governo do Estado - SEPLAG
Secretaria de Estado e Desenvolvimento Econômico do Estado - SEDEC
Observatório do Agronegócio do Governo do Estado de Mato Grosso
Secretaria da Agricultura Familiar do Governo do Estado - SEAF
Associação dos Produtores de Feijão - APROFIR

Goiás

Agência Goiana de Assistência Técnica, Extensão Rural e Pesquisa Agropecuária - EMATER-GO
Agência Goiana de Defesa Agropecuária – Agrodefesa
Universidade Federal de Goiás – UFG
Federação da Agricultura e Pecuária de Goiás – FAEG
Associação Goiana dos Produtores de Algodão – AGOPA
Instituto Mauro Borges de Estatísticas e Estudos Socioeconômicos – IMB
Secretaria de Estado de Agricultura, Pecuária e Abastecimento – SEAPA

Distrito Federal

Centrais de Abastecimento do Distrito Federal - CEASA-DF
Cooperativa Agrícola do Rio Preto - COARP
Cooperativa Agropecuária da Região do Distrito Federal - COOPA-DF
Empresa de Assistência Técnica e Extensão Rural do Distrito Federal - EMATER-DF
Secretaria de Estado da Agric., Abast. e Desenv. Rural, Subsecretaria de Defesa Agropecuária

Chefes de Seção de Pesquisas Agropecuárias

UF	<i>Chefes / e-mail</i>	ENDEREÇO	TELEFONE(S)
RO	AIRTON JOSÉ DALPIAS airton.dalpias@ibge.gov.br	Av. Duque de Caxias, nº 1.223 CEP 78900-040, Porto Velho	(69) 3533-9812 / Voip 769-9812
AC	GARDENIA DE OLIVEIRA SALES gardenia.sales@ibge.gov.br	Av. Benjamin Constant, nº 506 CEP 69900-160, Rio Branco	(68) 3224-1540/1382/1490
AM	DIRLEY MENESES DO NASCIMENTO dirley.nascimento@ibge.gov.br	Rua Nova Palma, 200, Bairro Nossa Senhora das Graças. CEP 69053-578, Manaus	(92) 3306-2044 / 2068 Fax 3306-2044
RR	FRANCISCO CARLOS ALBERTO DA SILVA francisco.silva@ibge.gov.br	Av. Getúlio Vargas, 5795 - Centro CEP 69301-031, Boa Vista	(95) 3212-2108/2126 / Voip 795-2108
PA	THELMO ARAUJO DARIVA thelmo.dariva@ibge.gov.br	Av. Serzedelo Correa, 331 – Nazaré, CEP 66025-240, Belém	(91) 3202-5616 Fax 3202-5632
AP	RAUL TABAJARA LIMA E SILVA raul.silva@ibge.gov.br	Rua São José, 2342 - Central CEP 68900-120, Macapá	(96) 3082-2717
TO	RONIGLESE PEREIRA DE CARVALHO TITO roniglese.tito@ibge.gov.br	Quadra 108 Norte, Alameda 4 nº 38 CEP 77006-100, Palmas	(63) 3215-1907/2001 r 2030 Fax 3215-2101
MA	DIMITRI CASTELO BRANCO SANTOS Dimitri.santos@ibge.gov.br	Rua de Nazaré/Odylio Costa Filho 49 - 3ºand CEP 65010-410, São Luís	(98) 2106-6029/6042 / Voip 798-6029/6042
PI	PEDRO ANDRADE DE OLIVEIRA pedro.oliveira@ibge.gov.br	Rua Simplicio Mendes 436/N - Centro, CEP 64000-110, Teresina	(86) 2106 4166 / Fax 2106-4162
CE	REGINA LUCIA FEITOSA DIAS regina.dias@ibge.gov.br	Av. 13 de Maio 2901 – Benfica CEP 60040-531, Fortaleza	(85) 3464-5375/5376 Fax 3464-5369
RN	JOÃO MARIA DE GOIS JUNIOR Joao gois@ibge.gov.br	Pça Cívica (Antiga Pedro Velho,161) Bairro Petrópolis CEP59020-400 Natal	(84) 3203-6175/ VOIP: 784 6175
PB	JOSÉ RINALDO DE SOUZA José.souza@ibge.gov.br	Rua Irineu Pinto 94 – Centro CEP 58010-100, João Pessoa	(83) 2106-6635/6600 Fax 2106-6612
PE	REMONDE DE LOURDES GONDIM OLIVEIRA remonde.oliveira@ibge.gov.br	Pça Min.João Gonçalves de Souza s/n 4ªAla Sul,CEP 50670-900,Recife	(81) 3272-4050/4051 Fax 3272-4051
AL	WANDERSON JUNIO AZEVEDO DA SILVA wanderson.silva@ibge.gov.br	Av.Comendador Gustavo Paiva, 2789 Ed. Norcon Empresarial 2º and CEP 57031-360, Maceió	(82) 2123-4255 Fax 2123-4248
SE	HELLIE DE CASSIA NUNES MANSUR hellie.mansur@ibge.gov.br	Av Francisco Porto, 107 CEP 49025-230, Aracaju	(79) 3217-4357/ Fax 3217-6798
BA	RODRIGO GOMES ANUNCIACÃO rodrigo.anunciacao@ibge.gov.br	Av Estados Unidos nº50/4ºand, Comércio, CEP 40010-020, Salvador	(71) 3507-4700 ramais 2040/2062
MG	HUMBERTO SILVA AUGUSTO humberto.augusto@ibge.gov.br	Rua Oliveira 523, 4 and, sala s/n Cruzeiro CEP 30310-150,B.Horizonte	(31) 2105-2470 / 2471 / 2473
ES	DARCY ANDERSON DALTIO darcy.daltio@ibge.gov.br	Av.N.Governador Carlos Lindemberg, 596/Centro, CEP 29900-020, Vitória	(27) 3264-0128 / 3371-5857
RJ	MAURO ANDRÉ RATZSCH DE ANDREAZZI mauro.andreazzi@ibge.gov.br	Av. Beira Mar,436, 5º and,Castelo, CEP 20021-060, Rio de Janeiro	(21) 2142-3777
SP	BIANCA SCHMID bianca.schmid@ibge.gov.br	Rua Urussuí 93/9ºand., Itaim Bibi CEP 04542-050, São Paulo	(11) 2105-8329
PR	JORGE MRYCZKA jorge.mryczka@ibge.gov.br	Rua Carlos de Carvalho 75 Conj.22 CEP 80410-180, Curitiba	(41) 3595-4444
SC	JAIR AGUILAR QUARESMA Jair.quaresma@ibge.gov.br	Rua Tenente Silveira, 94/11ºandar CEP 88010-300, Florianópolis	(48) 3212-3202/3206 Fax 3212-3205
RS	FERNANDA ASSAIFE DE MELLO fernanda.mello@ibge.gov.br	Rua Augusto de Carvalho 1.205/4º and.CEP 90010-390, Porto Alegre	(51) 3778-5150/5152 Fax 3228-4116
MS	ALEXANDER BRUNO PEGORARE alexander.pegorare@ibge.gov.br	Rua Barão do Rio Branco 1.431 CEP 79002-174, Campo Grande	(67) 3320-4239 / Voip 727/4239
MT	PEDRO NESSI SNIZEK pedro.junior@ibge.gov.br	Av Ten Cel Duarte 407/1º andar CEP 78005-750, Cuiabá	(65) 3928-6135
GO	VANESSA CRISTINA LOPES vanessa.lopes@ibge.gov.br	Rua 85, 759 Setor Sul CEP 74605-020, Goiânia	(62) 3239-8131/8116 / Fax 3239-8104
DF	ELTON MENDES FIOR elton.fior@ibge.gov.br	SCRS 509 – Bloco A - Lojas 1/5 CEP 70360-510, Brasília	(61) 3319-2159/2125 Voip 761/ 2125/2159