

Indicadores IBGE

Pesquisa Nacional por Amostra de Domicílios Contínua

Trimestre Móvel
AGO. - OUT. 2020

Publicado em 29/12/2020 às 9 horas

Presidente da República
Jair Messias Bolsonaro

Ministro da Economia
Paulo Roberto Nunes Guedes

Secretário Especial de Fazenda
Waldery Rodrigues Junior

INSTITUTO BRASILEIRO DE GEOGRAFIA E ESTATÍSTICA - IBGE

Presidente
Susana Cordeiro Guerra

Diretora-Executiva
Marise Maria Ferreira

ORGÃOS ESPECÍFICOS SINGULARES

Diretoria de Pesquisas
Eduardo Luiz G. Rios Neto

Diretoria de Geociências
Claudio Stenner

Diretoria de Informática
Carlos Renato Pereira Cotovio

Centro de Documentação e Disseminação de
Informações
Carmen Danielle Lins Mendes Macedo

Escola Nacional de Ciências Estatísticas
Maysa Sacramento de Magalhães

UNIDADE RESPONSÁVEL

Diretoria de Pesquisas

Coordenação de Trabalho e Rendimento
Maria Lucia França Pontes Vieira

Equipe de Análise de Resultados

Adriana Araujo Beringuy
Alessandra Scalioti Brito
Cimar Azeredo Pereira
Lino Eduardo Rodrigues Pereira
Ricardo da Silva Lopes

Indicadores IBGE Plano de divulgação:

Trabalho e rendimento

Pesquisa mensal de emprego*

Pesquisa nacional por amostra de domicílios contínua

Agropecuária

Estatística da produção agrícola **

Estatística da produção pecuária **

Indústria

Pesquisa industrial mensal: emprego e salário ***

Pesquisa industrial mensal: produção física Brasil

Pesquisa industrial mensal: produção física regional

Comércio

Pesquisa mensal de comércio

Serviços

Pesquisa mensal de serviços

Índices, preços e custos

Índice de preços ao produtor – indústrias extrativas e
de transformação

Sistema nacional de índices de preços ao consumidor:
IPCA-E

Sistema nacional de índices de preços ao consumidor:
INPC - IPCA

Sistema nacional de pesquisa de custos e índices da
construção civil

Contas nacionais trimestrais

Contas nacionais trimestrais: indicadores de volume e
valores correntes

* O último fascículo divulgado corresponde a
fevereiro de 2016.

** Continuação de: Estatística da produção
agropecuária, a partir de janeiro de 2006. A produção
agrícola é composta do Levantamento Sistemático da
Produção Agrícola. A produção pecuária é composta
da Pesquisa Trimestral do Abate de Animais, da
Pesquisa Trimestral do Leite, da Pesquisa Trimestral
do Couro e da Produção de Ovos de Galinha.

*** O último fascículo divulgado corresponde a
dezembro de 2015.

Iniciado em 1982, com a divulgação de indicadores
sobre trabalho e rendimento, indústria e preços, o
periódico **Indicadores IBGE** passou a incorporar, no
decorrer das décadas seguintes, informações sobre
agropecuária, contas nacionais trimestrais e serviços,
visando contemplar as variadas demandas por
estatísticas conjunturais para o País. Outros temas
poderão ser abarcados futuramente, de acordo com as
necessidades de informação identificadas. O
periódico é subdividido em fascículos por temas
específicos, que incluem tabelas de resultados,
comentários e notas metodológicas. As informações
apresentadas estão disponíveis em diferentes níveis
geográficos: nacional, regional e metropolitano,
variando por fascículo.

Pesquisa Nacional por Amostra de Domicílios Contínua

Mercado de Trabalho Conjuntural
Divulgação Mensal – outubro de 2020

Data de divulgação: 29 de dezembro de 2020

Abrangência Geográfica: Brasil

Construção dos Indicadores: trimestre móvel

Período: agosto a outubro de 2020

Principais destaques no trimestre móvel de agosto a outubro de 2020

As comparações foram feitas em relação ao trimestre móvel de:

Maio a julho de 2020

Onde **80% dos domicílios** selecionados são os mesmos, mas as informações nestes domicílios foram coletadas novamente, portanto, não existe repetição de informação entre os trimestres analisados.

Agosto a outubro de 2019

Onde **20% dos domicílios** selecionados são os mesmos, mas as informações nestes domicílios foram coletadas novamente, portanto, não existe repetição de informação entre os trimestres analisados.

DESOCUPAÇÃO

- A **taxa de desocupação** foi estimada em 14,3% no trimestre móvel referente aos meses de agosto a outubro de 2020, registrando variação de 0,5 ponto percentual em relação ao trimestre de maio a julho de 2020 (13,8%). Na comparação com o mesmo trimestre móvel do ano anterior, agosto a outubro de 2019, quando a taxa foi estimada em 11,6%, o quadro foi de elevação (2,7 pontos percentuais).

Quadro 1 - Taxa de Desocupação - Brasil - 2012/2020

	2012	2013	2014	2015	2016	2017	2018	2019	2020
nov-dez-jan		7,2	6,4	6,8	9,5	12,6	12,2	12,0	11,2
dez-jan-fev		7,7	6,7	7,4	10,2	13,2	12,6	12,4	11,6
jan-fev-mar	7,9	8,0	7,2	7,9	10,9	13,7	13,1	12,7	12,2
fev-mar-abr	7,7	7,8	7,1	8,0	11,2	13,6	12,9	12,5	12,6
mar-abr-mai	7,6	7,6	7,0	8,1	11,2	13,3	12,7	12,3	12,9
abr-mai-jun	7,5	7,4	6,8	8,3	11,3	13,0	12,4	12,0	13,3
mai-jun-jul	7,4	7,3	6,9	8,5	11,6	12,8	12,3	11,8	13,8
jun-jul-ago	7,3	7,1	6,9	8,7	11,8	12,6	12,1	11,8	14,4
jul-ago-set	7,1	6,9	6,8	8,9	11,8	12,4	11,9	11,8	14,6
ago-set-out	6,9	6,7	6,6	8,9	11,8	12,2	11,7	11,6	14,3
set-out-nov	6,8	6,5	6,5	9,0	11,8	12,0	11,6	11,2	
out-nov-dez	6,9	6,2	6,5	8,9	12,0	11,8	11,6	11,0	

Fonte: IBGE, Pesquisa Nacional por Amostra de Domicílios Contínua.
Nota: Somente os dados hachurados são comparáveis.

- No trimestre de agosto a outubro de 2020, havia aproximadamente 14,1 milhões de **pessoas desocupadas** no Brasil. Este contingente apresentou variação de 7,1%, ou seja, mais 931 mil pessoas frente ao trimestre de maio a julho de 2020, ocasião em que a desocupação foi estimada em 13,1 milhões de pessoas. No confronto com igual trimestre do ano anterior, quando havia 12,4 milhões de pessoas desocupadas, esta estimativa apresentou variação de 13,7%, significando um adicional de 1.694 mil pessoas desocupadas na força de trabalho.

OCUPAÇÃO

- O contingente de **pessoas ocupadas** foi estimado em aproximadamente 84,3 milhões no trimestre de agosto a outubro de 2020. Essa estimativa apresentou aumento de 2,8%, ou seja, um adicional de 2 273 mil pessoas em relação ao trimestre anterior (maio a julho de 2020). Em relação ao mesmo trimestre do ano anterior (agosto a outubro de 2019) este indicador apresentou variação negativa (-10,4%), quando havia no Brasil 94,1 milhões de pessoas ocupadas, representando uma redução de -9.754 mil pessoas.
- O **nível da ocupação** (indicador que mede o percentual de pessoas ocupadas na população em idade de trabalhar) foi estimado em 48,0% no trimestre de agosto a outubro de 2020, apresentando um incremento de 0,9 ponto percentual frente ao trimestre de maio a julho de 2020 (47,1%). Em relação a igual trimestre do ano anterior, este indicador apresentou variação negativa (-6,9 pontos percentuais), quando o nível da ocupação no Brasil foi de 54,9%.

Quadro 2 - Nível da Ocupação - Brasil - 2012/2020

	2012	2013	2014	2015	2016	2017	2018	2019	2020
nov-dez-jan		56,8	57,1	56,7	55,5	53,7	54,2	54,2	54,8
dez-jan-fev		56,5	57,0	56,4	55,1	53,4	53,9	53,9	54,5
jan-fev-mar	56,3	56,3	56,8	56,2	54,8	53,1	53,6	53,9	53,5
fev-mar-abr	56,7	56,5	56,8	56,3	54,6	53,2	53,6	54,2	51,6
mar-abr-mai	57,0	56,8	56,8	56,2	54,7	53,4	53,6	54,5	49,5
abr-mai-jun	57,1	56,9	56,9	56,2	54,6	53,7	53,7	54,6	47,9
mai-jun-jul	57,0	57,0	56,8	56,1	54,4	53,9	53,9	54,7	47,1
jun-jul-ago	57,1	57,0	56,7	56,0	54,2	54,0	54,1	54,7	46,8
jul-ago-set	57,2	57,1	56,8	56,0	54,0	54,1	54,4	54,8	47,1
ago-set-out	57,2	57,1	56,9	56,1	53,9	54,3	54,5	54,9	48,0
set-out-nov	57,2	57,3	56,9	55,9	54,1	54,4	54,7	55,1	
out-nov-dez	57,1	57,3	56,9	55,9	54,0	54,5	54,5	55,1	

Fonte: IBGE, Pesquisa Nacional por Amostra de Domicílios Contínua.
Nota: Somente os dados hachurados são comparáveis.

POPULAÇÃO NA FORÇA DE TRABALHO

- O contingente na **força de trabalho** (*peças ocupadas e desocupadas*), no trimestre de agosto a outubro de 2020, foi estimado em 98,4 milhões de pessoas. Observou-se que esta população apresentou um incremento de 3.204 mil pessoas (3,4%), quando comparada com o trimestre de maio a julho de 2020. Frente ao mesmo trimestre do ano anterior, houve uma redução de -8.060 mil pessoas.

TAXA DE PARTICIPAÇÃO DA FORÇA DE TRABALHO

- A **taxa de participação da força de trabalho** (*indicador que mede o percentual de pessoas da força de trabalho na população em idade de trabalhar*) foi estimada em 56,0% no trimestre de agosto a outubro de 2020, um incremento de 1,4 ponto percentual frente ao trimestre de maio a julho de 2020 (54,7%). Em relação a igual trimestre do ano anterior (62,1%), o cenário foi de contração de -6,1 pontos percentuais.

POSIÇÃO NA OCUPAÇÃO E CATEGORIA DO EMPREGO

- O contingente de **empregados no setor privado com carteira de trabalho assinada** (*exclusive trabalhadores domésticos*), estimado em 29,8 milhões de pessoas, apresentou estabilidade frente ao trimestre anterior (maio a julho de 2020). No confronto com o trimestre de agosto a outubro de 2019, houve variação de -10,4% (-3,4 milhões de pessoas).

- No período de agosto a outubro de 2020, a categoria dos **empregados no setor privado sem carteira de trabalho assinada** (9,5 milhões de pessoas) apresentou elevação em relação ao trimestre anterior de (9,0%), representando um incremento de 779 mil pessoas. Em relação ao mesmo trimestre do ano anterior, foi registrada uma redução de -2,4 milhões de pessoas (-20,1%).
- Na categoria dos **trabalhadores por conta própria**, formada por 22,5 milhões de pessoas, foi registrado crescimento de 4,9% na comparação com o trimestre anterior (maio a julho de 2020), significando a adição de 1,1 milhão de pessoas neste contingente. Em relação ao mesmo período do ano anterior, o indicador, em oposição, apresentou uma redução de -2,0 milhões de pessoas (-8,1%).
- No período de agosto a outubro de 2020, a categoria dos **empregadores** (3,9 milhões de pessoas) apresentou estabilidade em relação ao trimestre anterior. Em relação ao mesmo trimestre do ano anterior, foi registrada uma redução de -567 mil pessoas (-12,7%).
- A categoria dos **trabalhadores domésticos**, estimada em 4,7 milhões de pessoas, apresentou estabilidade no confronto com o trimestre de maio a julho de 2020. Frente ao trimestre de agosto a outubro de 2019 houve uma redução de -1,6 milhões de pessoas (-25,5%).
- O grupo dos empregados no **setor público** (inclusive servidores estatutários e militares), estimado em 12,0 milhões de pessoas, apresentou estabilidade frente ao trimestre anterior. Ao se comparar com o mesmo trimestre do ano anterior não houve variação estatisticamente significativa.

GRUPAMENTOS DE ATIVIDADE

- A análise do contingente de ocupados, segundo os grupamentos de atividade, do trimestre móvel de agosto a outubro de 2020, em relação ao trimestre de maio a julho de 2020, mostrou aumento nos grupamentos: Agricultura, pecuária, produção florestal, pesca e aquicultura (3,8%, ou mais 306 mil pessoas), Indústria (3,0%, ou mais 316 mil pessoas), Construção (10,7%, ou mais 574 mil pessoas) e Comércio, reparação de veículos automotores e motocicletas (4,4%, ou mais 661 mil pessoas). Os demais grupamentos não apresentaram variação significativa.
- Na comparação com o trimestre de agosto a outubro de 2019 foi observado que houve redução nos seguintes grupamentos: Indústria (10,6%, ou menos 1,3 milhão de pessoas), Construção (13,7%, ou menos 936 mil pessoas), Comércio, reparação de veículos automotores e motocicletas (11,2%, ou menos 2,0 milhões de pessoas), Transporte, armazenagem e correio (13,4%, ou menos 650 mil pessoas), Alojamento e alimentação (28,5%, ou menos 1,6 milhão de pessoas), Informação, Comunicação e Atividades Financeiras, Imobiliárias, Profissionais e Administrativas (4,0%, ou menos 419 mil pessoas), Outros serviços (20,4%, ou menos 1,0 milhão de pessoas) e Serviços domésticos (25,4%, ou menos 1,6 milhão de pessoas).

Classificação Nacional de Atividades Econômicas Domiciliar 2.0

(agrupamentos para efeito de divulgação da PNAD Contínua)

1	AGRICULTURA, PECUÁRIA, PRODUÇÃO FLORESTAL, PESCA E AQUICULTURA	
2	INDÚSTRIA GERAL	INDÚSTRIAS EXTRATIVAS
		INDÚSTRIAS DE TRANSFORMAÇÃO
		ELETRICIDADE E GÁS
		ÁGUA, ESGOTO, ATIVIDADES DE GESTÃO DE RESÍDUOS E DESCONTAMINAÇÃO
3	CONSTRUÇÃO	CONSTRUÇÃO E INCORPORAÇÃO DE EDIFÍCIOS
		OBRAS DE INFRA-ESTRUTURA
		SERVIÇOS ESPECIALIZADOS PARA CONSTRUÇÃO
4	COMÉRCIO, REPARAÇÃO DE VEÍCULOS AUTOMOTORES E MOTOCICLETAS	COMÉRCIO EM GERAL (incluindo o comércio de veículos automotores e motocicletas) e (excluindo o serviço de alimentação, tais como: bares restaurante e lanchonete etc)
		REPARAÇÃO DE VEÍCULOS AUTOMOTORES E MOTOCICLETAS
5	TRANSPORTE, ARMAZENAGEM E CORREIO	TRANSPORTE TERRESTRE
		TRANSPORTE AQUAVIÁRIO
		TRANSPORTE AÉREO
		ARMAZENAMENTO E ATIVIDADES AUXILIARES DOS TRANSPORTES
		CORREIO E OUTRAS ATIVIDADES DE ENTREGA
6	ALOJAMENTO E ALIMENTAÇÃO	
7	INFORMAÇÃO, COMUNICAÇÃO E ATIVIDADES FINANCEIRAS, IMOBILIÁRIAS, PROFISSIONAIS E ADMINISTRATIVAS	INFORMAÇÃO E COMUNICAÇÃO
		ATIVIDADES FINANCEIRAS, DE SEGUROS E SERVIÇOS RELACIONADOS
		ATIVIDADES IMOBILIÁRIAS
		ATIVIDADES PROFISSIONAIS, CIENTÍFICAS E TÉCNICAS
8	ADMINISTRAÇÃO PÚBLICA, DEFESA, SEGURIDADE SOCIAL, EDUCAÇÃO, SAÚDE HUMANA	ATIVIDADES ADMINISTRATIVAS E SERVIÇOS COMPLEMENTARES
		ADMINISTRAÇÃO PÚBLICA, DEFESA E SEGURIDADE SOCIAL
		EDUCAÇÃO (pública e privada)
9	OUTROS SERVIÇOS	SAÚDE HUMANA (pública e privada) E SERVIÇOS SOCIAIS
		ARTES, CULTURA, ESPORTE E RECREAÇÃO
		ATIVIDADES DE ORGANIZAÇÕES ASSOCIATIVAS
		REPARAÇÃO E MANUTENÇÃO DE EQUIPAMENTOS DE INFORMÁTICA E COMUNICAÇÃO E DE OBJETOS PESSOAIS E DOMÉSTICOS
		OUTRAS ATIVIDADES DE SERVIÇOS PESSOAIS
10	SERVIÇOS DOMÉSTICOS	
11	ATIVIDADES MAL DEFINIDAS	

SUBUTILIZAÇÃO DA FORÇA DE TRABALHO

- A taxa composta de subutilização da força de trabalho (Percentual de pessoas desocupadas, subocupadas por insuficiência de horas trabalhadas e na força de trabalho potencial em relação à Força de trabalho ampliada) foi estimada em 29,5% no trimestre móvel referente aos meses de agosto a outubro de 2020, registrando variação de -0,7 ponto percentual em relação ao trimestre de maio a julho de 2020 (30,1%). Na comparação com o mesmo trimestre móvel do ano anterior, agosto a outubro de 2019, quando a taxa foi estimada em 23,8%, o quadro foi de elevação (5,7 pontos percentuais).
- No trimestre de agosto a outubro de 2020, havia aproximadamente 32,5 milhões de **pessoas subutilizadas** no Brasil. Este contingente apresentou estabilidade, ou seja, sem variação significativa, frente ao trimestre de maio a julho de 2020, ocasião em que a subutilização foi estimada em 32,9 milhões de pessoas. No confronto com igual trimestre do ano anterior, quando havia 27,1 milhões de pessoas subutilizadas, esta estimativa apresentou aumento de 20,0%, significando um adicional de 5 414 mil pessoas subutilizadas.

SUBOCUPAÇÃO

- O contingente de **pessoas subocupadas por insuficiência de horas trabalhadas** foi estimado em aproximadamente 6,5 milhões no trimestre de agosto a outubro de 2020. Essa estimativa apresentou aumento em relação ao trimestre anterior (maio a julho de 2020) de 11,9%, ou seja, um adicional de 688 mil pessoas. Em relação ao mesmo trimestre do ano anterior (agosto a outubro de 2019) este indicador apresentou variação negativa (-7,8%), quando havia no Brasil 7 milhões de pessoas subocupadas.

POPULAÇÃO FORA DA FORÇA DE TRABALHO

- O contingente **fora da força de trabalho**, no trimestre de agosto a outubro de 2020, foi estimado em 77,2 milhões de pessoas. Observou-se que esta população apresentou uma redução de -1.763 mil pessoas (-2,2%) quando comparada com o trimestre de maio a julho de 2020. Frente ao mesmo trimestre do ano anterior, houve expansão de 19,0% (acréscimo de 12.334 mil pessoas).

POPULAÇÃO NA FORÇA DE TRABALHO POTENCIAL

- O contingente **na força de trabalho potencial**¹, no trimestre de agosto a outubro de 2020, foi estimado em 12,0 milhões de pessoas. Observou-se que esta população apresentou uma redução de -1.963 mil pessoas (-14,0%) quando comparada com o trimestre de maio a julho de 2020. Frente ao mesmo trimestre do ano anterior houve expansão de 54,9% (acréscimo de 4.265 mil pessoas).

DESALENTO

¹ Composta por pessoas de 14 anos ou mais de idade, que na semana de referência não estavam ocupadas nem desocupadas, mas possuíam um potencial de se transformarem em força de trabalho. Este contingente está dividido em dois grupos: O daqueles que realizaram busca efetiva por trabalho no período de 30 dias, mas não se encontravam disponíveis para trabalhar na semana de referência em função dos seguintes motivos: 1 - Tinha que cuidar dos afazeres domésticos, do(s) filho(s) ou de outro(s) parente(s); 2 - Estava estudando (*em curso de qualquer tipo ou por conta própria*); 3 - Por problema de saúde ou gravidez; 4 - Por ser muito jovem ou muito idoso para trabalhar; e 5 - Por não querer trabalhar. Também, por aqueles que não haviam realizado busca efetiva por trabalho no período de 30 dias, mas gostariam de ter um trabalho e estavam disponíveis para trabalhar na semana de referência em função dos seguintes motivos: conseguiu proposta de trabalho para começar após a semana de referência; estava aguardando resposta de medida tomada para conseguir trabalho não conseguia trabalho adequado; não tinha experiência profissional ou qualificação; não conseguia trabalho por ser considerado muito jovem ou muito idoso; não havia trabalho na localidade; tinha que cuidar dos afazeres domésticos, do(s) filho(s) ou de outro(s) parente(s); estava estudando (*em curso de qualquer tipo ou por conta própria*); por problema de saúde ou gravidez.

- O contingente de **pessoas desalentadas**² foi estimado em aproximadamente 5,8 milhões no trimestre de agosto a outubro de 2020. Essa estimativa apresentou estabilidade em relação ao trimestre anterior (maio a julho de 2020). Em relação ao mesmo trimestre do ano anterior (agosto a outubro de 2019) este indicador apresentou variação positiva (25,0%), quando havia no Brasil 4,6 milhões de pessoas desalentadas.
- O **Percentual de pessoas desalentadas em relação à população na força de trabalho ou desalentada** foi estimado em 5,5% no trimestre móvel referente aos meses de agosto a outubro de 2020, registrando estabilidade em relação ao trimestre de maio a julho de 2020 (5,7%). Na comparação com o mesmo trimestre móvel do ano anterior, agosto a outubro de 2019, quando a taxa foi estimada em 4,2%, o quadro foi de elevação (1,4 ponto percentual).

RENDIMENTO MÉDIO REAL HABITUAL

- O **rendimento médio real habitualmente recebido em todos os trabalhos** pelas pessoas ocupadas foi estimado em R\$ 2 529 no trimestre de agosto a outubro de 2020, registrando estabilidade frente ao trimestre de maio a julho de 2020 e crescimento de 5,8% em relação ao mesmo trimestre do ano anterior.

Quadro 3 - Rendimento médio mensal real, habitualmente recebido no mês de referência, de todos os trabalhos das pessoas ocupadas - Brasil - 2012/2020 - (R\$)

	2012	2013	2014	2015	2016	2017	2018	2019	2020
nov-dez-jan		2 272	2 337	2 391	2 312	2 328	2 359	2 402	2 402
dez-jan-fev		2 287	2 360	2 386	2 297	2 334	2 370	2 410	2 403
jan-fev-mar	2 247	2 300	2 384	2 386	2 315	2 348	2 370	2 402	2 422
fev-mar-abr	2 258	2 306	2 384	2 380	2 297	2 337	2 379	2 390	2 450
mar-abr-mai	2 251	2 309	2 381	2 369	2 305	2 334	2 379	2 373	2 490
abr-mai-jun	2 256	2 329	2 371	2 374	2 281	2 326	2 377	2 371	2 534
mai-jun-jul	2 267	2 344	2 367	2 357	2 283	2 326	2 368	2 365	2 568
jun-jul-ago	2 274	2 359	2 381	2 345	2 304	2 323	2 379	2 375	2 567
jul-ago-set	2 271	2 359	2 389	2 344	2 300	2 335	2 369	2 372	2 568
ago-set-out	2 269	2 365	2 398	2 333	2 305	2 342	2 371	2 391	2 529
set-out-nov	2 266	2 358	2 383	2 316	2 308	2 351	2 374	2 401	
out-nov-dez	2 263	2 339	2 385	2 305	2 320	2 351	2 387	2 395	

Fonte: IBGE, Pesquisa Nacional por Amostra de Domicílios Contínua.
Nota: Somente os dados hachurados são comparáveis.

² Composta pelo subgrupo de pessoas da força de trabalho potencial que não haviam realizado busca efetiva por trabalho por considerar que: não conseguiriam trabalho adequado; não tinham experiência profissional ou qualificação; não conseguiam trabalho por serem considerados muito jovens ou muito idosos ou não havia trabalho na localidade. Todavia, gostariam de ter um trabalho e estavam disponíveis para trabalhar na semana de referência.

- A análise do **rendimento médio real habitualmente recebido no trabalho principal**, segundo os **grupamentos de atividade**, do trimestre móvel de **agosto a outubro de 2020**, em relação ao trimestre de **maio a julho de 2020**, mostrou que houve redução nos seguintes grupamentos: Construção (4,9%, ou menos R\$ 95) Transporte, armazenagem e correio (6,9%, ou menos R\$ 160), Outros serviços (6,8%, ou menos R\$ 128) e Serviços domésticos (4,7%, ou menos R\$ 45). A comparação com o trimestre de **agosto a outubro de 2019** mostrou aumento na categoria de Indústria (11,8%, ou mais R\$ 277). Houve redução nos seguintes grupamentos: Transporte, armazenagem e correio (5,6%, ou menos R\$ 128) e Serviços domésticos (3,2%, ou menos R\$ 30).
- A análise do **rendimento médio real habitualmente recebido no trabalho principal**, segundo a **posição na ocupação**, do trimestre móvel de **agosto a outubro de 2020**, em relação ao trimestre de **maio a julho de 2020**, mostrou que houve redução nas seguintes categorias: Trabalhador doméstico (4,7%, ou menos R\$ 45) e Conta própria (3,0%, ou menos R\$ 56). A comparação com o trimestre de **agosto a outubro de 2019** indicou aumento nas categorias: Empregado com carteira de trabalho assinada (3,4%, ou mais R\$ 76), Empregado sem carteira de trabalho assinada (11,1%, ou mais R\$ 160) e Empregado no setor público (inclusive servidor estatutário e militar) (4,1%, ou mais R\$ 158).

MASSA DE RENDIMENTO REAL

- A **massa de rendimento real habitualmente recebido em todos os trabalhos** pelas pessoas ocupadas foi estimada, para o trimestre móvel de **agosto a outubro de 2020**, em R\$ 207,9 bilhões, e quando comparada ao trimestre móvel de maio a julho de 2020 apresentou estabilidade. Frente ao mesmo trimestre do ano anterior, houve variação de -5,3%, o que representa uma redução de R\$ 11,7 bilhões na massa de rendimentos.

Nos gráficos, a seguir, são apresentadas as informações referentes aos trimestres passíveis de comparação.

Gráfico 1 - Taxa de desocupação das pessoas de 14 anos ou mais de idade, na semana de referência, de todos os trimestres comparáveis - Brasil - 2012/2020 (em %)

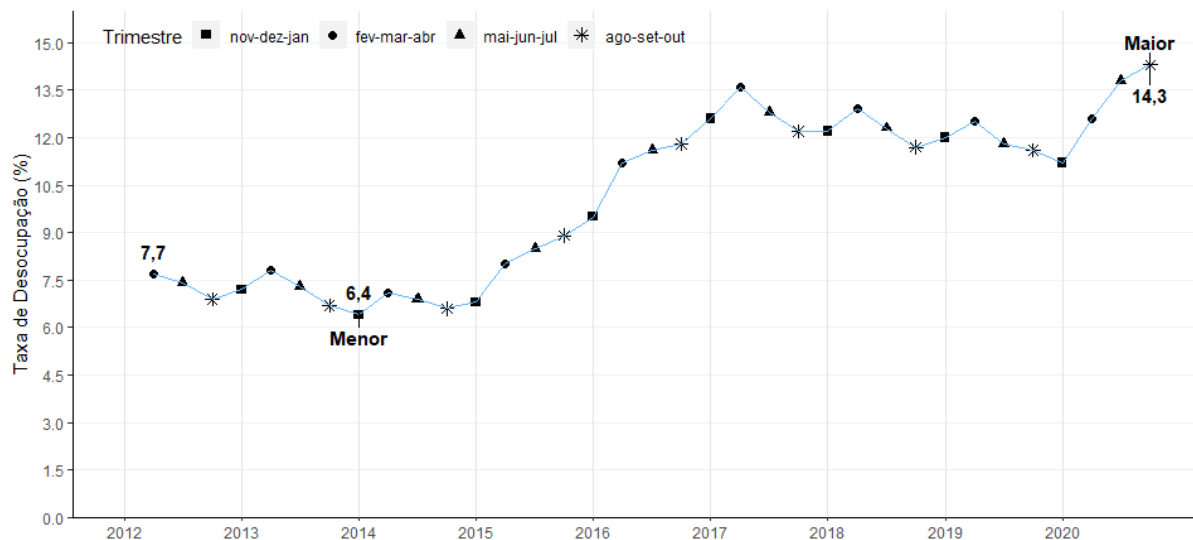

Fonte: IBGE, Diretoria de Pesquisas, Coordenação de Trabalho e Rendimento, Pesquisa Nacional por Amostra de Domicílios Contínua.

Gráfico 2 - Taxa de desocupação das pessoas de 14 anos ou mais de idade, na semana de referência, dos trimestres de agosto a outubro – Brasil – 2012/2020 (em %)

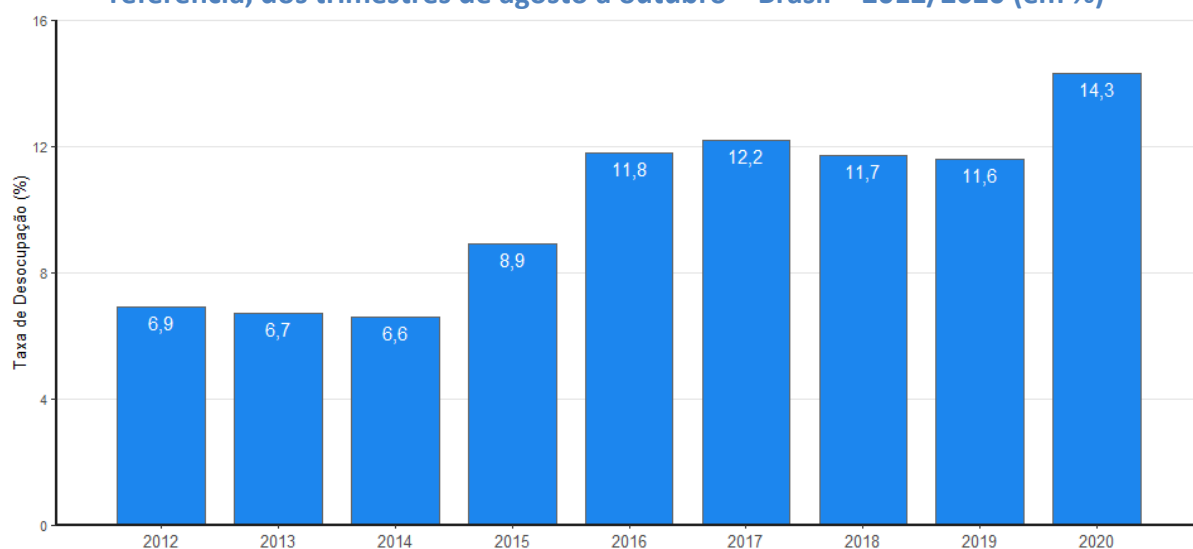

Fonte: IBGE, Diretoria de Pesquisas, Coordenação de Trabalho e Rendimento, Pesquisa Nacional por Amostra de Domicílios Contínua.

Gráfico 3 - Pessoas de 14 anos ou mais de idade, desocupadas na semana de referência - Brasil - 2012/2020 (em mil pessoas)

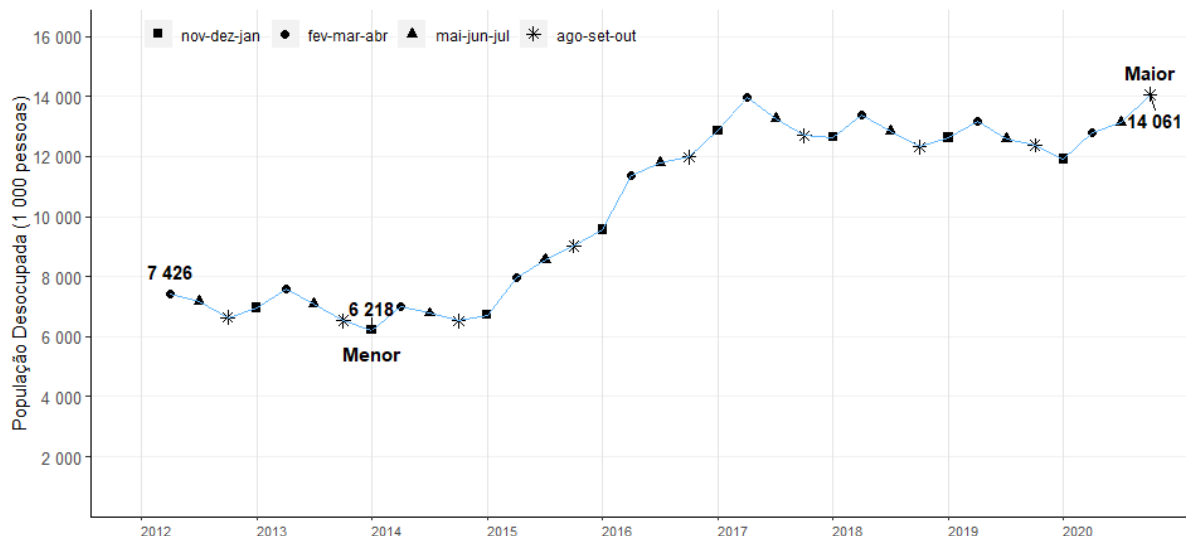

Fonte: IBGE, Diretoria de Pesquisas, Coordenação de Trabalho e Rendimento, Pesquisa Nacional por Amostra de Domicílios Contínua.

Gráfico 4 – Variação percentual das pessoas de 14 anos ou mais de idade, desocupadas na semana de referência, em relação ao trimestre anterior - Brasil - 2012/2020 (em %)

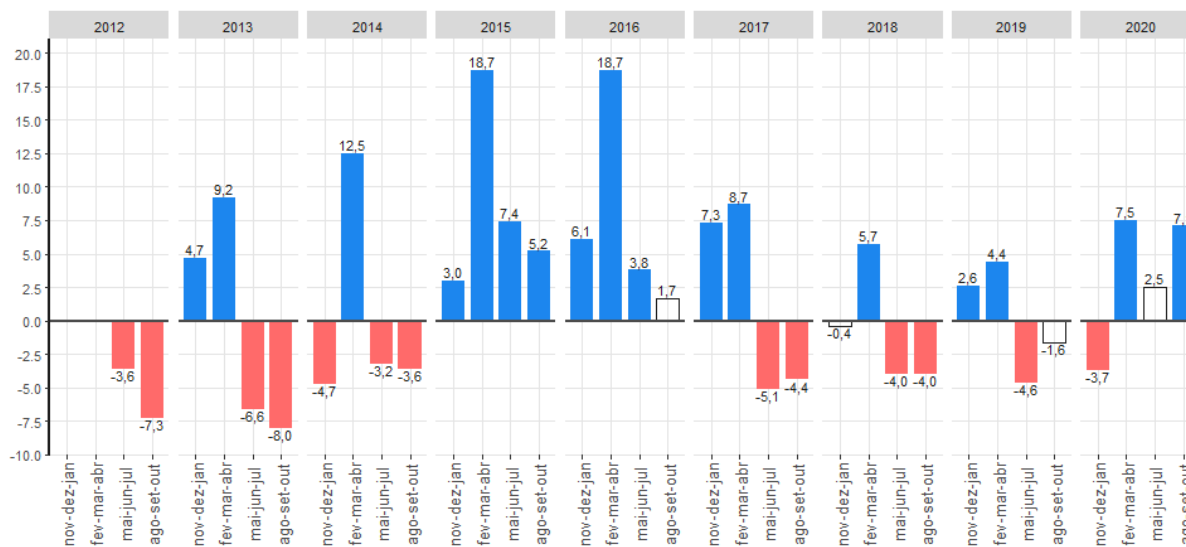

Fonte: IBGE, Diretoria de Pesquisas, Coordenação de Trabalho e Rendimento, Pesquisa Nacional por Amostra de Domicílios Contínua.
Nota: As colunas em branco com contorno cinza representam variações não estatisticamente significativas.

Gráfico 5 – Variação das pessoas de 14 anos ou mais de idade, desocupadas na semana de referência, em relação ao mesmo trimestre móvel do ano anterior - Brasil - 2012/2020 (em %)

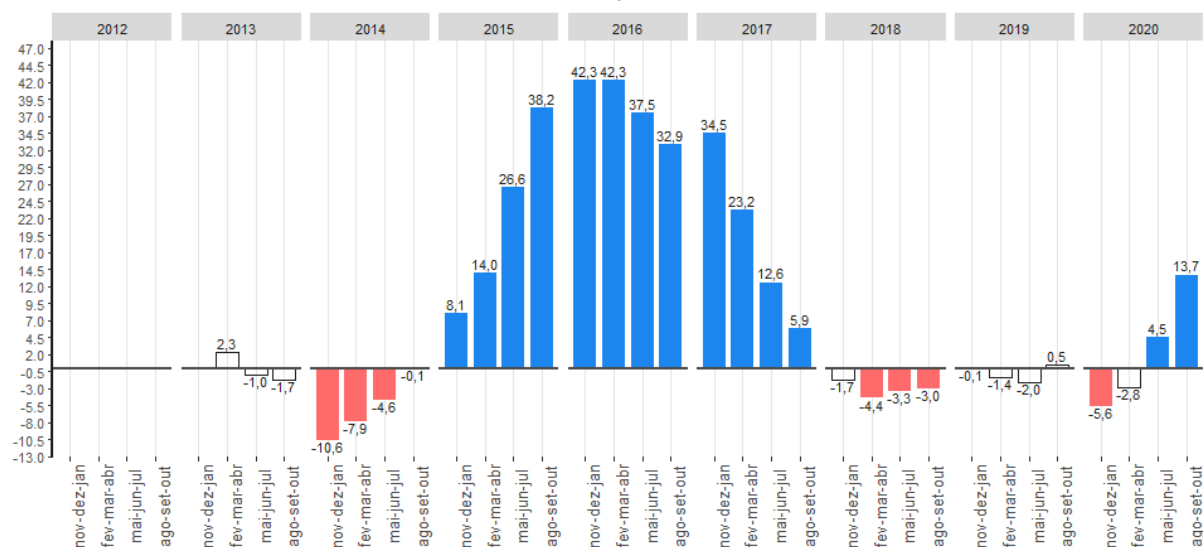

Fonte: IBGE, Diretoria de Pesquisas, Coordenação de Trabalho e Rendimento, Pesquisa Nacional por Amostra de Domicílios Contínua.
Nota: As colunas em branco com contorno cinza representam variações não estatisticamente significativas.

Gráfico 6 - Pessoas de 14 anos ou mais de idade, ocupadas na semana de referência - Brasil - 2012/2020 (em mil pessoas)

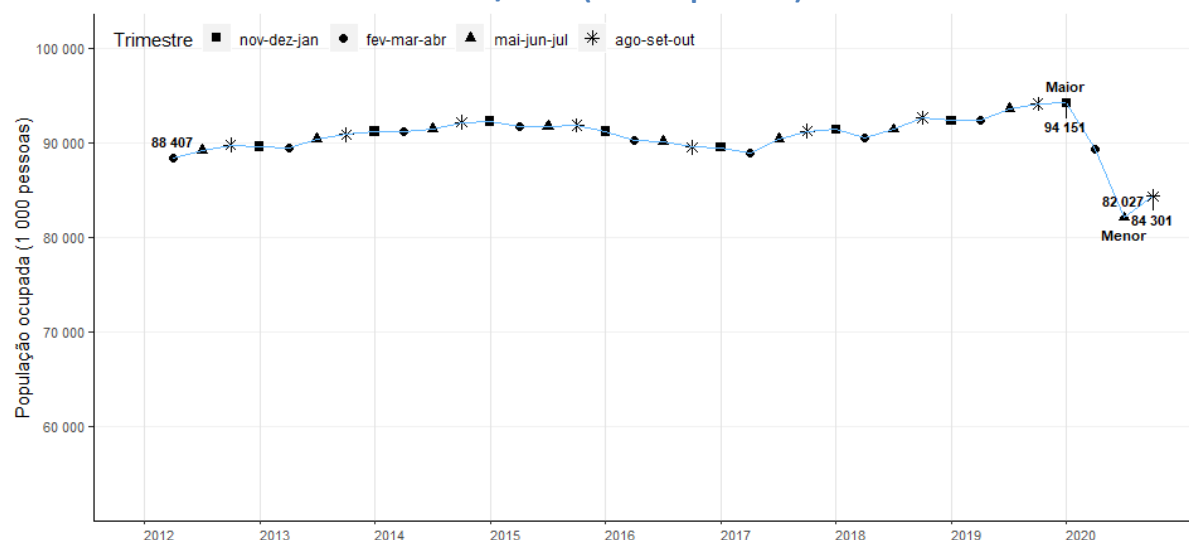

Fonte: IBGE, Diretoria de Pesquisas, Coordenação de Trabalho e Rendimento, Pesquisa Nacional por Amostra de Domicílios Contínua.

Gráfico 7- Nível da ocupação das pessoas de 14 anos ou mais de idade, na semana de referência - Brasil - 2012/2020 (em %)

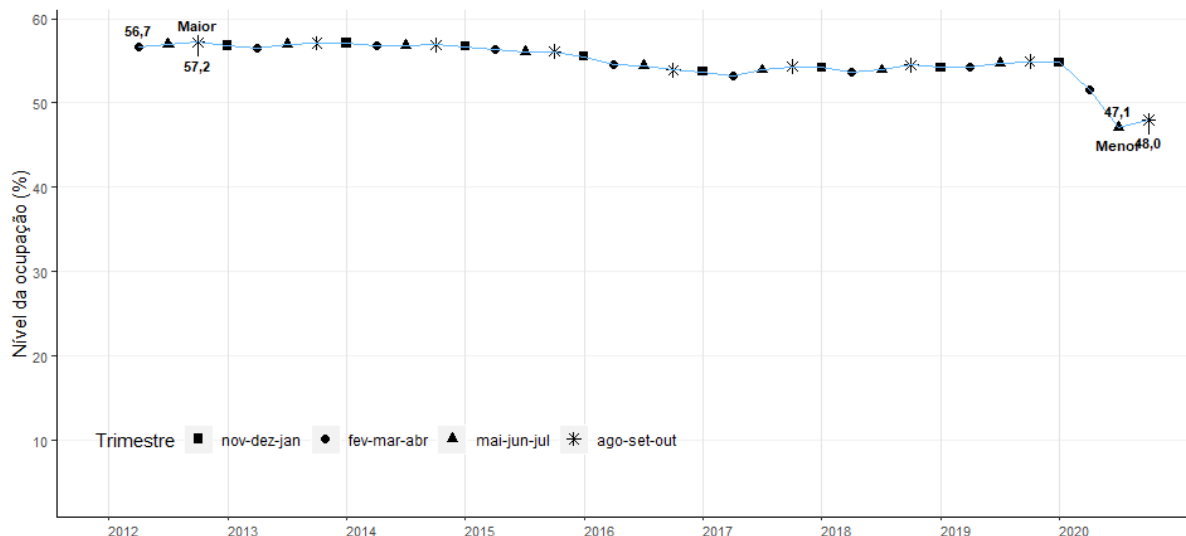

Fonte: IBGE, Diretoria de Pesquisas, Coordenação de Trabalho e Rendimento, Pesquisa Nacional por Amostra de Domicílios Contínua.

Gráfico 8 – Variação das pessoas de 14 anos ou mais de idade, ocupadas na semana de referência, em relação ao trimestre anterior - Brasil - 2012/2020 (em %)

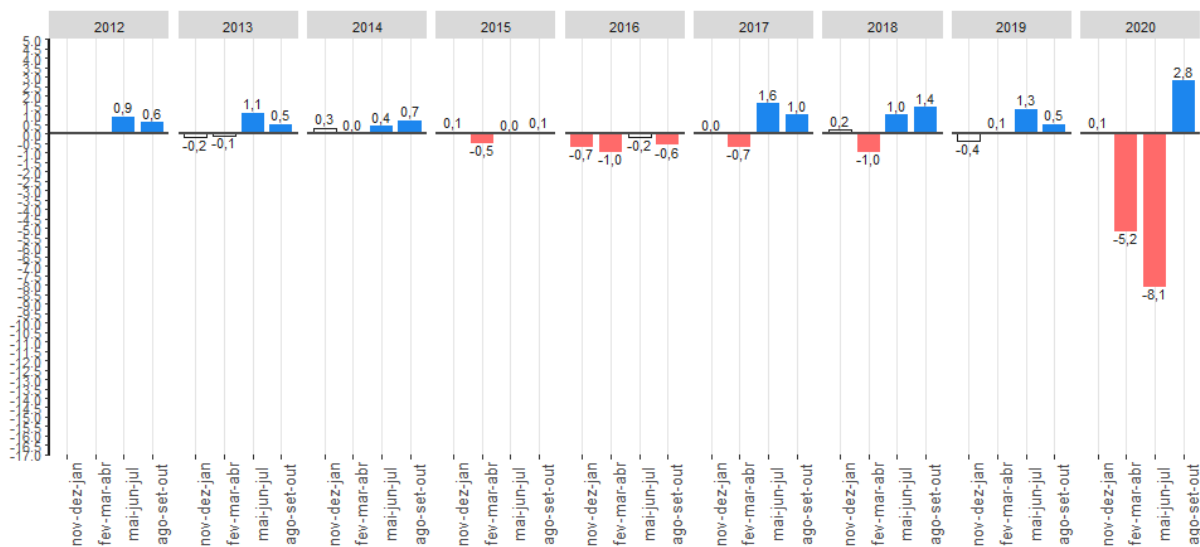

Fonte: IBGE, Diretoria de Pesquisas, Coordenação de Trabalho e Rendimento, Pesquisa Nacional por Amostra de Domicílios Contínua.
Nota: As colunas em branco com contorno cinza representam variações não estatisticamente significativas.

Gráfico 9 – Variação das pessoas de 14 anos ou mais de idade, ocupadas na semana de referência, em relação ao mesmo trimestre do ano anterior - Brasil - 2012/2020 (em %)

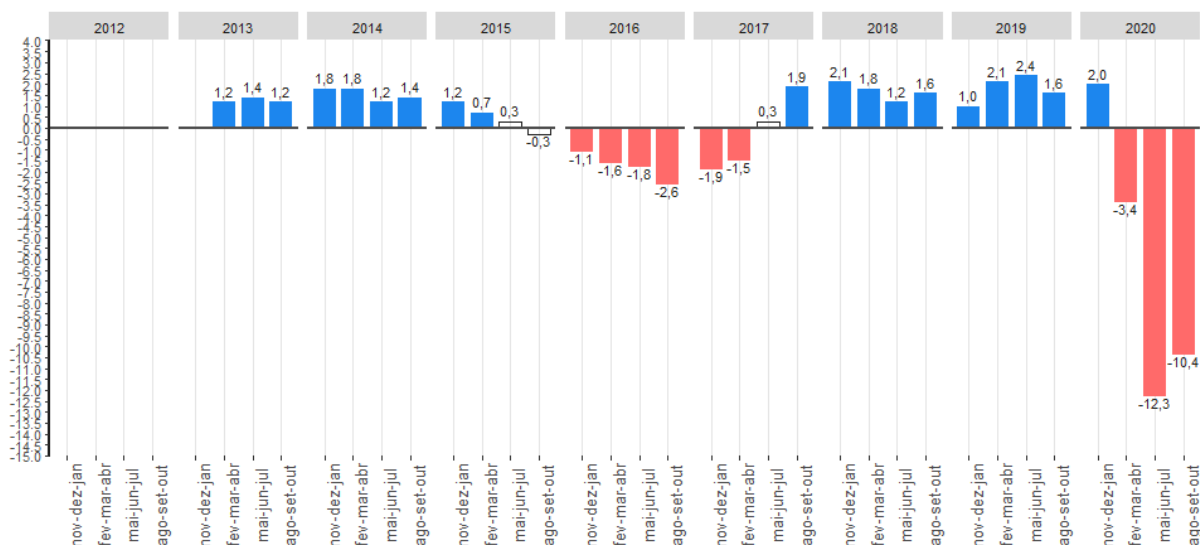

Fonte: IBGE, Diretoria de Pesquisas, Coordenação de Trabalho e Rendimento, Pesquisa Nacional por Amostra de Domicílios Contínua.
Nota: As colunas em branco com contorno cinza representam variações não estatisticamente significativas.

Gráfico 10 - Taxa de Composta de subutilização da força de trabalho nos trimestres de agosto a outubro - Brasil – (em %) - 2012/2020

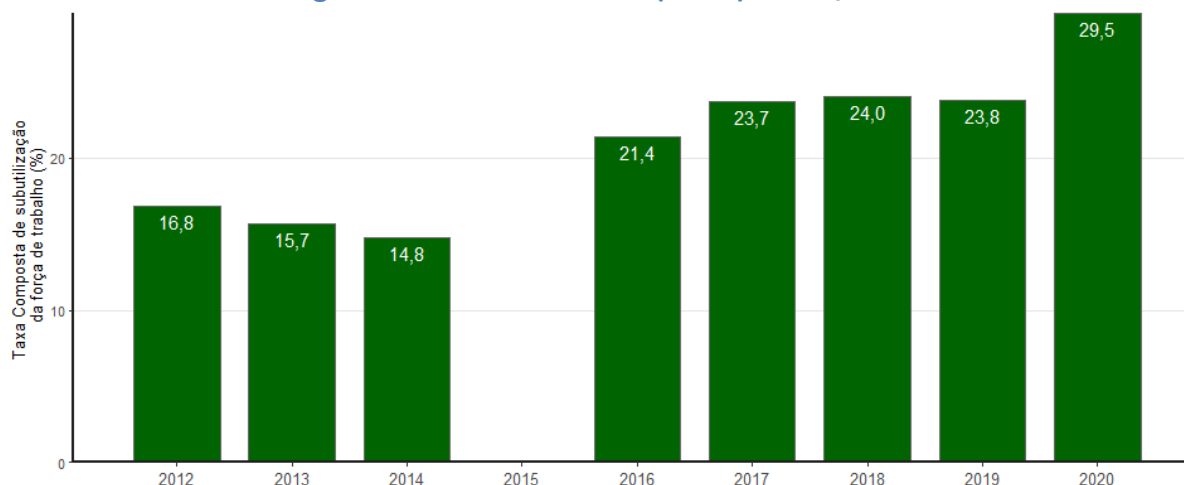

Fonte: IBGE, Diretoria de Pesquisas, Coordenação de Trabalho e Rendimento, Pesquisa Nacional por Amostra de Domicílios Contínua.
Nota: A partir de outubro de 2015 houve mudança de conceito na subutilização da força de trabalho por insuficiência de horas trabalhadas. Anteriormente, considerava-se no cálculo do indicador as horas efetivamente trabalhadas e, a partir do referido mês, as habitualmente trabalhadas. Houve ainda mudança na forma de captação do quesito de horas trabalhadas. Dessa forma, não foi estimado o indicador para este trimestre de 2015.

Gráfico 13 – Variação do rendimento médio real de todos os trabalhos, habitualmente recebido por mês, pelas pessoas de 14 anos ou mais de idade, ocupadas na semana de referência, com rendimento de trabalho, em relação ao trimestre móvel anterior - Brasil - 2012/2020 (em %)

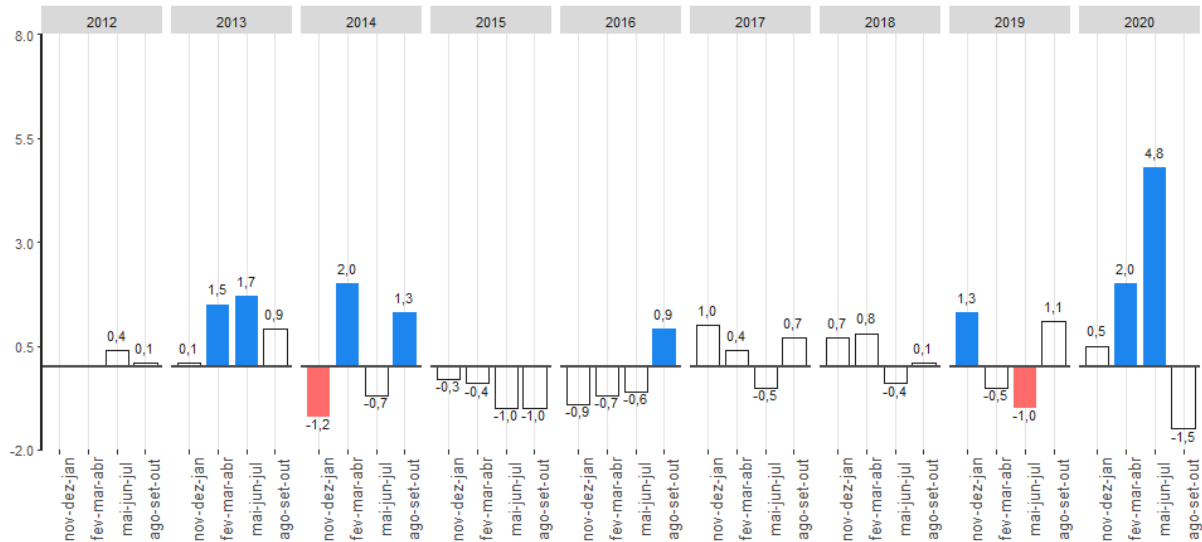

Fonte: IBGE, Diretoria de Pesquisas, Coordenação de Trabalho e Rendimento, Pesquisa Nacional por Amostra de Domicílios Contínua.
Nota: As colunas em branco com contorno cinza representam variações não estatisticamente significativas.

Gráfico 14 – Variação do rendimento médio real de todos os trabalhos, habitualmente recebido por mês, pelas pessoas de 14 anos ou mais de idade, ocupadas na semana de referência, com rendimento de trabalho, em relação ao mesmo trimestre móvel do ano anterior - Brasil - 2012/2020 (em %)

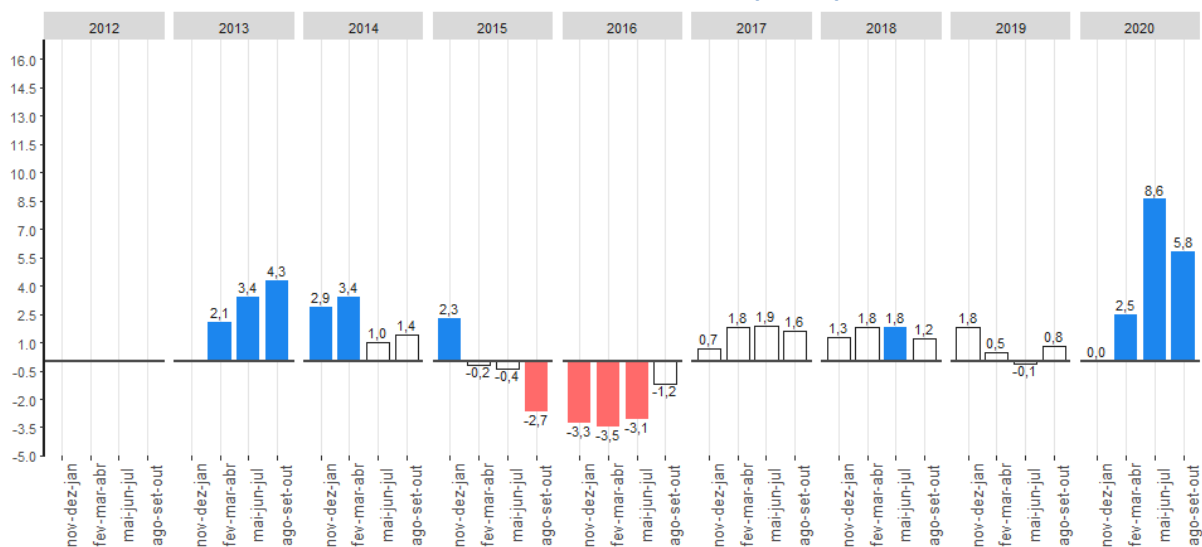

Fonte: IBGE, Diretoria de Pesquisas, Coordenação de Trabalho e Rendimento, Pesquisa Nacional por Amostra de Domicílios Contínua.
Nota: As colunas em branco com contorno cinza representam variações não estatisticamente significativas.

Gráfico 15 - Massa de rendimento real de todos os trabalhos, habitualmente recebido por mês, pelas pessoas de 14 anos ou mais de idade, ocupadas na semana de referência, com rendimento de trabalho - Brasil - 2012/2020 (em milhões de reais)

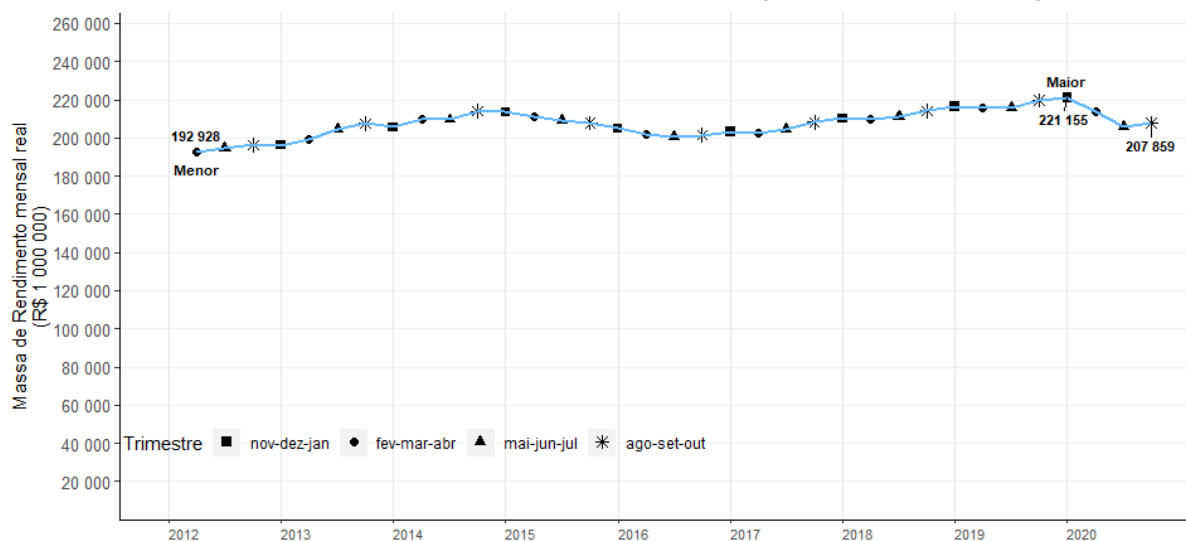

Fonte: IBGE, Diretoria de Pesquisas, Coordenação de Trabalho e Rendimento, Pesquisa Nacional por Amostra de Domicílios Contínua.

Gráfico 16 - Pessoas de 14 anos ou mais de idade, fora da força de trabalho na semana de referência - Brasil - 2012/2020 (em mil pessoas)

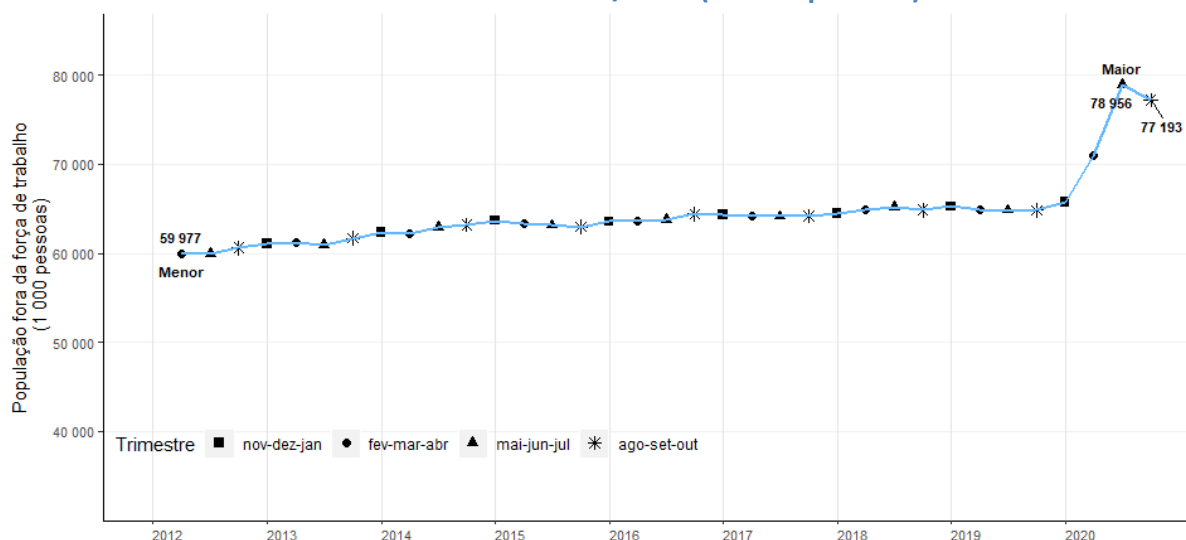

Fonte: IBGE, Diretoria de Pesquisas, Coordenação de Trabalho e Rendimento, Pesquisa Nacional por Amostra de Domicílios Contínua.

Rio de Janeiro, 29 de dezembro de 2020.