

Indicadores IBGE

Pesquisa Nacional por Amostra de Domicílios Contínua

Trimestre Móvel
JUN. - AGO. 2021

Publicado em 27/10/2021 às 9 horas

Presidente da República
Jair Messias Bolsonaro

Ministro da Economia
Paulo Roberto Nunes Guedes

Secretário Especial do Tesouro e Orçamento
Bruno Funchal

INSTITUTO BRASILEIRO DE GEOGRAFIA E ESTATÍSTICA - IBGE

Presidente
Eduardo Luiz G. Rios Neto

Diretora-Executiva
Marise Maria Ferreira

ORGÃOS ESPECÍFICOS SINGULARES

Diretoria de Pesquisas
Cimar Azeredo Pereira

Diretoria de Geociências
Claudio Stenner

Diretoria de Informática
Carlos Renato Pereira Cotovio

Centro de Documentação e Disseminação de
Informações
Carmen Danielle Lins Mendes Macedo

Escola Nacional de Ciências Estatísticas
Maysa Sacramento de Magalhães

UNIDADE RESPONSÁVEL

Diretoria de Pesquisas

Coordenação de Trabalho e Rendimento
Adriana Araujo Beringuy

Equipe de Análise de Resultados

Alessandra Scalioni Brito
Lino Eduardo Rodrigues Pereira
Ricardo da Silva Lopes

Indicadores IBGE

Plano de divulgação:

Trabalho e rendimento

Pesquisa mensal de emprego*

Pesquisa nacional por amostra de domicílios contínua

Agropecuária

Estatística da produção agrícola **

Estatística da produção pecuária **

Indústria

Pesquisa industrial mensal: emprego e salário ***

Pesquisa industrial mensal: produção física Brasil

Pesquisa industrial mensal: produção física regional

Comércio

Pesquisa mensal de comércio

Serviços

Pesquisa mensal de serviços

Índices, preços e custos

Índice de preços ao produtor – indústrias extrativas e
de transformação

Sistema nacional de índices de preços ao consumidor:
IPCA-E

Sistema nacional de índices de preços ao consumidor:
INPC - IPCA

Sistema nacional de pesquisa de custos e índices da
construção civil

Contas nacionais trimestrais

Contas nacionais trimestrais: indicadores de volume e
valores correntes

* O último fascículo divulgado corresponde a
fevereiro de 2016.

** Continuação de: Estatística da produção
agropecuária, a partir de janeiro de 2006. A produção
agrícola é composta do Levantamento Sistemático da
Produção Agrícola. A produção pecuária é composta
da Pesquisa Trimestral do Abate de Animais, da
Pesquisa Trimestral do Leite, da Pesquisa Trimestral
do Couro e da Produção de Ovos de Galinha.

*** O último fascículo divulgado corresponde a
dezembro de 2015.

Iniciado em 1982, com a divulgação de indicadores
sobre trabalho e rendimento, indústria e preços, o
periódico **Indicadores IBGE** passou a incorporar, no
decorrer das décadas seguintes, informações sobre
agropecuária, contas nacionais trimestrais e serviços,
visando contemplar as variadas demandas por
estatísticas conjunturais para o País. Outros temas
poderão ser abarcados futuramente, de acordo com as
necessidades de informação identificadas. O
periódico é subdividido em fascículos por temas
específicos, que incluem tabelas de resultados,
comentários e notas metodológicas. As informações
apresentadas estão disponíveis em diferentes níveis
geográficos: nacional, regional e metropolitano,
variando por fascículo

Pesquisa Nacional por Amostra de Domicílios Contínua

Mercado de Trabalho Conjuntural
Divulgação Mensal – agosto de 2021

Data de divulgação: 27 de outubro de 2021

Abrangência Geográfica: Brasil

Construção dos Indicadores: trimestre móvel

Período: junho a agosto de 2021

Principais destaques no trimestre móvel de junho a agosto de 2021

As comparações foram feitas em relação ao trimestre móvel de:

Março a maio de 2021

Onde **80% dos domicílios** selecionados são os mesmos, mas as informações nestes domicílios foram coletadas novamente, portanto, não existe repetição de informação entre os trimestres analisados.

Junho a agosto de 2020

Onde **20% dos domicílios** selecionados são os mesmos, mas as informações nestes domicílios foram coletadas novamente, portanto, não existe repetição de informação entre os trimestres analisados.

DESOCUPAÇÃO

- A **taxa de desocupação** foi estimada em 13,2% no trimestre móvel referente aos meses de junho a agosto de 2021, registrando variação de -1,4 ponto percentual em relação ao trimestre de março a maio de 2021 (14,6%). Na comparação com o mesmo trimestre móvel do ano anterior, junho a agosto de 2020, quando a taxa foi estimada em 14,4%, o quadro foi de queda (-1,3 ponto percentual).

Quadro 1 - Taxa de Desocupação - Brasil - 2012/2021

	2012	2013	2014	2015	2016	2017	2018	2019	2020	2021
nov-dez-jan		7,2	6,4	6,8	9,5	12,6	12,2	12,0	11,2	14,2
dez-jan-fev		7,7	6,7	7,4	10,2	13,2	12,6	12,4	11,6	14,4
jan-fev-mar	7,9	8,0	7,2	7,9	10,9	13,7	13,1	12,7	12,2	14,7
fev-mar-abr	7,7	7,8	7,1	8,0	11,2	13,6	12,9	12,5	12,6	14,7
mar-abr-mai	7,6	7,6	7,0	8,1	11,2	13,3	12,7	12,3	12,9	14,6
abr-mai-jun	7,5	7,4	6,8	8,3	11,3	13,0	12,4	12,0	13,3	14,1
mai-jun-jul	7,4	7,3	6,9	8,5	11,6	12,8	12,3	11,8	13,8	13,7
jun-jul-ago	7,3	7,1	6,9	8,7	11,8	12,6	12,1	11,8	14,4	13,2
jul-ago-set	7,1	6,9	6,8	8,9	11,8	12,4	11,9	11,8	14,6	
ago-set-out	6,9	6,7	6,6	8,9	11,8	12,2	11,7	11,6	14,3	
set-out-nov	6,8	6,5	6,5	9,0	11,8	12,0	11,6	11,2	14,1	
out-nov-dez	6,9	6,2	6,5	8,9	12,0	11,8	11,6	11,0	13,9	

Fonte: IBGE, Pesquisa Nacional por Amostra de Domicílios Contínua.
Nota: Somente os dados hachurados são comparáveis.

- No trimestre de junho a agosto de 2021, havia aproximadamente 13,7 milhões de **pessoas desocupadas** no Brasil. Este contingente apresentou variação de -7,7%, ou seja, menos 1139 mil pessoas frente ao trimestre de março a maio de 2021, ocasião em que a desocupação foi estimada em 14,8 milhões de pessoas. No confronto com igual trimestre do ano anterior, quando havia 13,8 milhões de pessoas desocupadas, esta estimativa apresentou estabilidade.

OCUPAÇÃO

- O contingente de **pessoas ocupadas** foi estimado em aproximadamente 90,2 milhões no trimestre de junho a agosto de 2021. Essa estimativa apresentou aumento de 4,0%, ou seja, um adicional de 3 480 mil pessoas em relação ao trimestre anterior (março a maio de 2021). Em relação ao mesmo trimestre do ano anterior (junho a agosto de 2020) este indicador apresentou, também, variação positiva (10,4%), quando havia no Brasil 81,7 milhões de pessoas ocupadas, representando um adicional de 8 522 mil pessoas.
- O **nível da ocupação** (*indicador que mede o percentual de pessoas ocupadas na população em idade de trabalhar*) foi estimado em 50,9% no trimestre de junho a agosto de 2021, apresentando um incremento de 2,0 pontos percentuais frente ao trimestre de março a maio de 2021 (48,9%). Em relação a igual trimestre do ano anterior, este indicador apresentou variação positiva (4,1 pontos percentuais), quando o nível da ocupação no Brasil foi de 46,8%.

Quadro 2 - Nível da Ocupação - Brasil - 2012/2021

	2012	2013	2014	2015	2016	2017	2018	2019	2020	2021
nov-dez-jan		56,8	57,1	56,7	55,5	53,7	54,2	54,2	54,8	48,7
dez-jan-fev		56,5	57,0	56,4	55,1	53,4	53,9	53,9	54,5	48,6
jan-fev-mar	56,3	56,3	56,8	56,2	54,8	53,1	53,6	53,9	53,5	48,4
fev-mar-abr	56,7	56,5	56,8	56,3	54,6	53,2	53,6	54,2	51,6	48,5
mar-abr-mai	57,0	56,8	56,8	56,2	54,7	53,4	53,6	54,5	49,5	48,9
abr-mai-jun	57,1	56,9	56,9	56,2	54,6	53,7	53,7	54,6	47,9	49,6
mai-jun-jul	57,0	57,0	56,8	56,1	54,4	53,9	53,9	54,7	47,1	50,2
jun-jul-ago	57,1	57,0	56,7	56,0	54,2	54,0	54,1	54,7	46,8	50,9
jul-ago-set	57,2	57,1	56,8	56,0	54,0	54,1	54,4	54,8	47,1	
ago-set-out	57,2	57,1	56,9	56,1	53,9	54,3	54,5	54,9	48,0	
set-out-nov	57,2	57,3	56,9	55,9	54,1	54,4	54,7	55,1	48,6	
out-nov-dez	57,1	57,3	56,9	55,9	54,0	54,5	54,5	55,1	48,9	

Fonte: IBGE, Pesquisa Nacional por Amostra de Domicílios Contínua.
Nota: Somente os dados hachurados são comparáveis.

POPULAÇÃO NA FORÇA DE TRABALHO

- O contingente na **força de trabalho** (*peças ocupadas e desocupadas*), no trimestre de junho a agosto de 2021, foi estimado em 103,8 milhões de pessoas. Observou-se que esta população apresentou um incremento de 2342 mil pessoas (2,3%), quando comparada com o trimestre de março a maio de 2021. Frente ao mesmo trimestre do ano anterior, houve expansão de 8,8% (acréscimo de 8,4 milhões de pessoas).

TAXA DE PARTICIPAÇÃO DA FORÇA DE TRABALHO

- A **taxa de participação da força de trabalho** (*indicador que mede o percentual de pessoas da força de trabalho na população em idade de trabalhar*) foi estimada em 58,6% no trimestre de junho a agosto de 2021, um incremento de 1,4 ponto percentual frente ao trimestre de março a maio de 2021 (57,2%). Em relação a igual trimestre do ano anterior (54,7%), o cenário foi de expansão de 3,9 pontos percentuais.

POSIÇÃO NA OCUPAÇÃO E CATEGORIA DO EMPREGO

- O contingente de **empregados no setor privado com carteira de trabalho assinada** (*exclusive trabalhadores domésticos*), estimado em 31,0 milhões de pessoas, apresentou um crescimento de 1241 mil pessoas (4,2%) frente ao trimestre anterior (março a maio de 2021). No confronto com o trimestre de junho a agosto de 2020, houve expansão de 6,8% (acréscimo de 2,0 milhão de pessoas).
- No período de junho a agosto de 2021, a categoria dos **empregados no setor privado sem carteira de trabalho assinada** (10,8 milhões de pessoas) apresentou elevação em relação ao trimestre anterior de (10,1%), representando um incremento de 987 mil pessoas. Em relação ao mesmo trimestre do ano anterior, foi registrado elevação de 23,3%, representando um adicional estimado de 2,0 milhões de pessoas.
- Na categoria dos **trabalhadores por conta própria**, formada por 25,4 milhões de pessoas, foi registrado crescimento de 4,3% na comparação com o trimestre anterior

(março a maio de 2021), significando a adição de 1,0 milhão de pessoas neste contingente. Em relação ao mesmo período do ano anterior, o indicador também apresentou elevação (18,1%), representando um adicional estimado de 3,9 milhões de pessoas.

- No período de junho a agosto de 2021, a categoria dos **empregadores** (3,8 milhões de pessoas) apresentou estabilidade em relação ao trimestre anterior. Em relação ao mesmo trimestre do ano anterior, foi registrado, também, estabilidade.
- A categoria dos **trabalhadores domésticos**, estimada em 5,5 milhões de pessoas, apresentou aumento de 9,9% no confronto com o trimestre de março a maio de 2021. Frente ao trimestre de junho a agosto de 2020, houve elevação de 21,2%, representando um adicional estimado de 965 mil pessoas.
- O grupo dos empregados no **setor público** (inclusive servidores estatutários e militares), estimado em 11,6 milhões de pessoas, apresentou queda de -3,1% frente ao trimestre anterior. Ao se comparar com o mesmo trimestre do ano anterior não houve variação estatisticamente significativa.

GRUPAMENTOS DE ATIVIDADE

- A análise do contingente de ocupados, segundo os grupamentos de atividade, do trimestre móvel de junho a agosto de 2021, em relação ao trimestre de março a maio de 2021, mostrou aumento nos grupamentos: Indústria Geral (5,3%, ou mais 578 mil pessoas), Construção (10,0%, ou mais 620 mil pessoas), Comércio, reparação de veículos automotores e motocicletas (7,8%, ou mais 1,2 milhão de pessoas), Transporte, armazenagem e correio (4,9%, ou mais 215 mil pessoas), Alojamento e alimentação (10,2%, ou mais 424 mil pessoas) e Serviços domésticos (9,7%, ou mais 495 mil pessoas). Houve redução no grupamento de Administração pública, defesa, seguridade social, educação, saúde humana e serviços sociais (2,2%, ou menos 367 mil pessoas)
- Na comparação com o trimestre de junho a agosto de 2020 foi observado aumento nos grupamentos: Agricultura, pecuária, produção florestal, pesca e aquicultura (9,2%, ou mais 759 mil pessoas), Indústria Geral (9,4%, ou mais 991 mil pessoas), Construção (24,7%, ou mais 1,3 milhão de pessoas), Comércio, reparação de veículos automotores e motocicletas (11,1%, ou mais 1,7 milhão de pessoas), Transporte, armazenagem e correio (12,9%, ou mais 522 mil pessoas), Alojamento e alimentação (23,9%, ou mais 886 mil pessoas), Informação, Comunicação e Atividades Financeiras, Imobiliárias, Profissionais e Administrativas (8,9%, ou mais 881 mil pessoas), Outros serviços (7,8%, ou mais 306 mil pessoas) e Serviços domésticos (21,3%, ou mais 981 mil pessoas). Os demais grupamentos não apresentaram variação significativa.

SUBUTILIZAÇÃO DA FORÇA DE TRABALHO

- A **taxa composta de subutilização da força de trabalho** (Percentual de pessoas desocupadas, subocupadas por insuficiência de horas trabalhadas e na força de trabalho potencial em relação a Força de trabalho ampliada) foi estimada em 27,4%

no trimestre móvel referente aos meses de junho a agosto de 2021, registrando variação de -1,9 ponto percentual em relação ao trimestre de março a maio de 2021 (29,3%). Na comparação com o mesmo trimestre móvel do ano anterior, junho a agosto de 2020, quando a taxa foi estimada em 30,6%, o quadro foi de queda (-3,2 pontos percentuais).

- No trimestre de junho a agosto de 2021, havia aproximadamente 31,1 milhões de **peças subutilizadas** no Brasil. Este contingente apresentou variação de -5,5%, ou seja, menos 1811 mil pessoas, frente ao trimestre de março a maio de 2021, ocasião em que a subutilização foi estimada em 32,9 milhões de pessoas. No confronto com igual trimestre do ano anterior, quando havia 33,3 milhões de pessoas subutilizadas, esta estimativa apresentou variação de -6,6%, significando uma redução de 2 184 mil pessoas subutilizadas.

SUBOCUPAÇÃO

- O contingente de **peças subocupadas por insuficiência de horas trabalhadas** foi estimado em aproximadamente 7,7 milhões no trimestre de junho a agosto de 2021. Essa estimativa apresentou aumento em relação ao trimestre anterior (março a maio de 2021) de 4,7%, ou seja, um adicional de 343 mil pessoas. Em relação ao mesmo trimestre do ano anterior (junho a agosto de 2020) este indicador apresentou, também, variação positiva (29,2%), quando havia no Brasil 6 milhões de pessoas subocupadas.

POPULAÇÃO FORA DA FORÇA DE TRABALHO

- O contingente **fora da força de trabalho**, no trimestre de junho a agosto de 2021, foi estimado em 73,4 milhões de pessoas. Observou-se que esta população apresentou uma redução de -2433 mil pessoas (-3,2%) quando comparada com o trimestre de março a maio de 2021. Frente ao mesmo trimestre do ano anterior, apresentou uma redução de -5,8 milhões de pessoas.

POPULAÇÃO NA FORÇA DE TRABALHO POTENCIAL

- O contingente **na força de trabalho potencial**¹, no trimestre de junho a agosto de 2021, foi estimado em 9,8 milhões de pessoas. Observou-se que esta população

¹ Composta por pessoas de 14 anos ou mais de idade, que na semana de referência não estavam ocupadas nem desocupadas, mas possuíam um potencial de se transformarem em força de trabalho. Este contingente está dividido em dois grupos: O daqueles que realizaram busca efetiva por trabalho no período de 30 dias, mas não se encontravam disponíveis para trabalhar na semana de referência em função dos seguintes motivos: 1 - Tinha que cuidar dos afazeres domésticos, do(s) filho(s) ou de outro(s) parente(s); 2 - Estava estudando (*em curso de qualquer tipo ou por conta própria*); 3 - Por problema de saúde ou gravidez; 4 - Por ser muito jovem ou muito idoso para trabalhar; e 5 - Por não querer trabalhar. Também, por aqueles que não haviam realizado busca efetiva por trabalho no período de 30 dias, mas gostariam de ter um trabalho e estavam disponíveis para trabalhar na semana de referência em função dos seguintes motivos: conseguiu proposta de trabalho para começar após a semana de referência; estava aguardando resposta de medida tomada para conseguir trabalho não conseguia trabalho adequado; não tinha experiência profissional ou qualificação; não conseguia trabalho por ser considerado muito jovem ou muito idoso; não havia trabalho na localidade; tinha que cuidar dos afazeres domésticos, do(s) filho(s) ou de outro(s) parente(s); estava estudando (*em curso de qualquer tipo ou por conta própria*); por problema de saúde ou gravidez.

apresentou uma redução de -1015 mil pessoas (-9,4%) quando comparada com o trimestre de março a maio de 2021. Frente ao mesmo trimestre do ano anterior apresentou uma redução de -3,8 milhões de pessoas.

DESALENTO

- O contingente de **pessoas desalentadas**² foi estimado em aproximadamente 5,3 milhões no trimestre de junho a agosto de 2021. Essa estimativa apresentou redução em relação ao trimestre anterior (março a maio de 2021) de -6,4%, ou seja, uma redução de -368 mil pessoas. Em relação ao mesmo trimestre do ano anterior (junho a agosto de 2020) este indicador apresentou, também, variação negativa (-8,7%), quando havia no Brasil 5,9 milhões de pessoas desalentadas.
- O **Percentual de pessoas desalentadas em relação à população na força de trabalho ou desalentada** foi estimada em 4,9% no trimestre móvel referente aos meses de junho a agosto de 2021, registrando variação de -0,4 ponto percentual em relação ao trimestre de março a maio de 2021 (5,3%). Na comparação com o mesmo trimestre móvel do ano anterior, junho a agosto de 2020, quando a taxa foi estimada em 5,8%, o quadro foi de queda (-0,9 ponto percentual).

RENDIMENTO MÉDIO REAL HABITUAL

- O **rendimento médio real habitualmente recebido em todos os trabalhos** pelas pessoas ocupadas foi estimado em R\$ 2 489 no trimestre de junho a agosto de 2021, registrando redução de 4,3% frente ao trimestre de março a maio de 2021 e redução de 10,2% em relação ao mesmo trimestre do ano anterior.

² Composta pelo subgrupo de pessoas da força de trabalho potencial que não haviam realizado busca efetiva por trabalho por considerar que: não conseguiriam trabalho adequado; não tinham experiência profissional ou qualificação; não conseguiam trabalho por serem considerados muito jovens ou muito idosos ou não havia trabalho na localidade. Todavia, gostariam de ter um trabalho e estavam disponíveis para trabalhar na semana de referência.

Quadro 3 - Rendimento médio mensal real, habitualmente recebido no mês de referência, de todos os trabalhos das pessoas ocupadas - Brasil - 2012/2021 - (R\$)

	2012	2013	2014	2015	2016	2017	2018	2019	2020	2021
nov-dez-jan		2 452	2 523	2 581	2 495	2 513	2 547	2 592	2 593	2 650
dez-jan-fev		2 469	2 547	2 575	2 479	2 519	2 558	2 601	2 594	2 628
jan-fev-mar	2 425	2 483	2 574	2 576	2 498	2 534	2 558	2 593	2 614	2 635
fev-mar-abr	2 438	2 489	2 573	2 569	2 479	2 523	2 568	2 580	2 644	2 604
mar-abr-mai	2 430	2 492	2 571	2 557	2 488	2 520	2 568	2 562	2 688	2 602
abr-mai-jun	2 435	2 514	2 559	2 562	2 461	2 511	2 565	2 560	2 735	2 554
mai-jun-jul	2 447	2 530	2 555	2 544	2 465	2 511	2 556	2 553	2 772	2 528
jun-jul-ago	2 455	2 546	2 571	2 531	2 486	2 508	2 568	2 563	2 771	2 489
jul-ago-set	2 451	2 547	2 579	2 530	2 483	2 521	2 558	2 561	2 772	
ago-set-out	2 449	2 553	2 589	2 519	2 488	2 528	2 559	2 581	2 729	
set-out-nov	2 446	2 545	2 573	2 500	2 492	2 538	2 562	2 592	2 695	
out-nov-dez	2 443	2 525	2 575	2 488	2 504	2 538	2 577	2 586	2 657	

Fonte: IBGE, Pesquisa Nacional por Amostra de Domicílios Contínua.
Nota: Somente os dados hachurados são comparáveis.

- A análise do **rendimento médio real habitualmente recebido no trabalho principal**, segundo os **grupamentos de atividade**, do trimestre móvel de **junho a agosto de 2021**, em relação ao trimestre de **março a maio de 2021**, mostrou que não houve crescimento em qualquer categoria. Houve redução nos seguintes grupamentos: Administração pública, defesa, seguridade social, educação, saúde humana e serviços sociais (6,3%, ou menos R\$ 248) e Serviços domésticos (2,8%, ou menos R\$ 27). A comparação com o trimestre de **junho a agosto de 2020** mostrou que não houve crescimento em qualquer categoria. Houve redução nos seguintes grupamentos: Indústria (13,8%, ou menos R\$ 396); Construção (9,2%, ou menos R\$ 187); Comércio, reparação de veículos automotores e motocicletas (9,6%, ou menos R\$ 207); Alojamento e alimentação (11,6%, ou menos R\$ 196); Informação, Comunicação e Atividades Financeiras, Imobiliárias, Profissionais e Administrativas (8,4%, ou menos R\$ 324); Administração pública, defesa, seguridade social, educação, saúde humana e serviços sociais (7,2%, ou menos R\$ 288); Outros serviços (10,1%, ou menos R\$ 201) e Serviços domésticos (7,5%, ou menos R\$ 76).
- A análise do **rendimento médio real habitualmente recebido no trabalho principal**, segundo a **posição na ocupação**, do trimestre móvel de **junho a agosto de 2021**, em relação ao trimestre de **março a maio de 2021**, mostrou que não houve crescimento em qualquer categoria. Houve redução nas seguintes categorias: Trabalhador doméstico (2,8%, ou menos R\$ 27) e Empregado no setor público (inclusive servidor estatutário e militar) (4,4%, ou menos R\$ 184). A comparação com o trimestre de **junho a agosto de 2020** mostrou que todas as posições apresentaram redução.

MASSA DE RENDIMENTO REAL

- A **massa de rendimento real habitualmente recebido em todos os trabalhos** pelas pessoas ocupadas foi estimada, para o trimestre móvel de **junho a agosto de 2021**, em R\$ 219,2 bilhões de reais, e quando comparada ao trimestre móvel de março a

maio de 2021 apresentou estabilidade. Também, frente ao mesmo trimestre do ano anterior, houve estabilidade na massa de rendimentos.

Nos gráficos, a seguir, são apresentadas as informações referentes aos trimestres passíveis de comparação.

Gráfico 1 - Taxa de desocupação das pessoas de 14 anos ou mais de idade, na semana de referência, de todos os trimestres comparáveis - Brasil - 2012/2021 (em %)

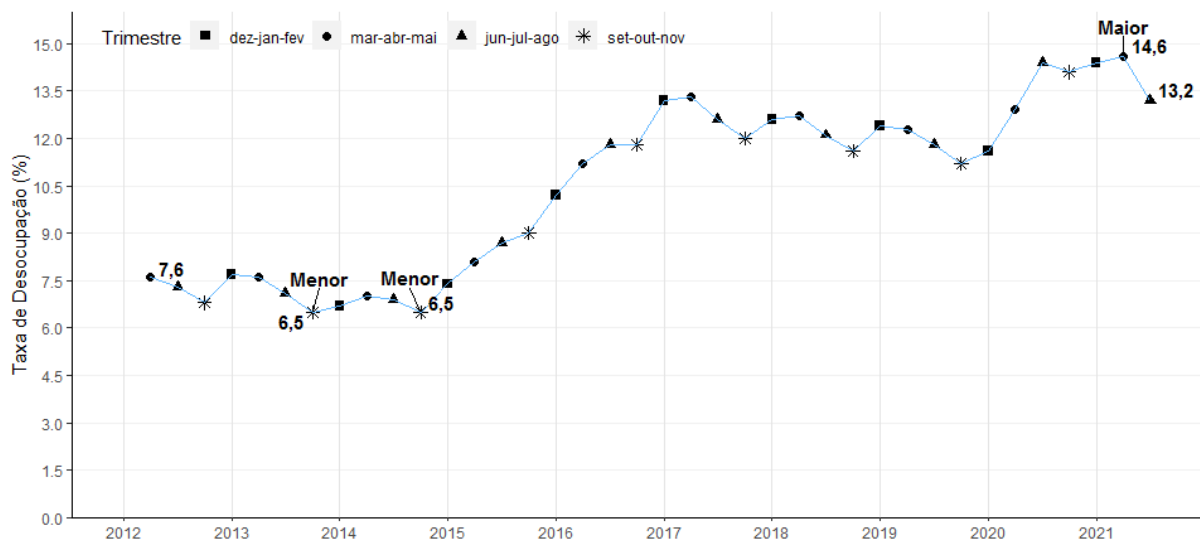

Fonte: IBGE, Diretoria de Pesquisas, Coordenação de Trabalho e Rendimento, Pesquisa Nacional por Amostra de Domicílios Contínua.

Gráfico 2 - Taxa de desocupação das pessoas de 14 anos ou mais de idade, na semana de referência dos trimestres de junho a agosto de 2021 – Brasil – 2012/2021 (em %)

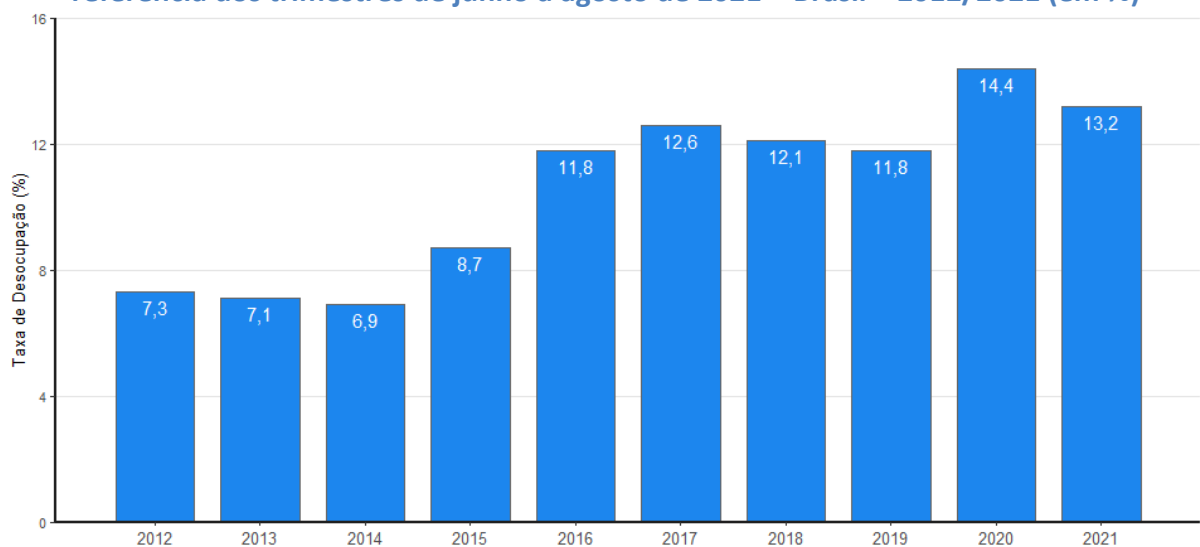

Fonte: IBGE, Diretoria de Pesquisas, Coordenação de Trabalho e Rendimento, Pesquisa Nacional por Amostra de Domicílios Contínua.

Gráfico 3 - Pessoas de 14 anos ou mais de idade, desocupadas na semana de referência - Brasil - 2012/2021 (em mil pessoas)

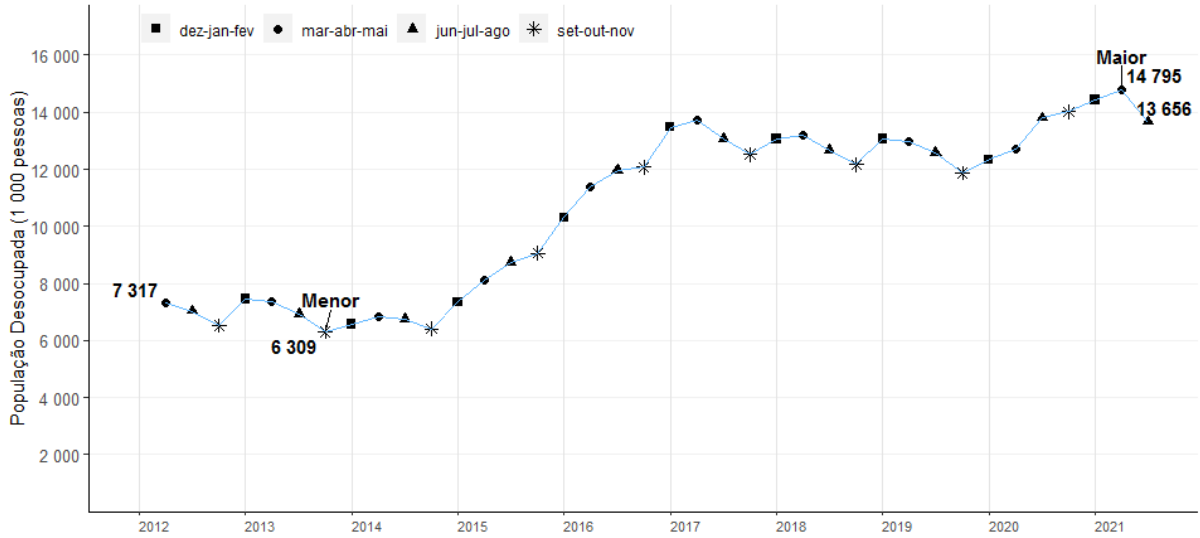

Fonte: IBGE, Diretoria de Pesquisas, Coordenação de Trabalho e Rendimento, Pesquisa Nacional por Amostra de Domicílios Contínua.

Gráfico 4 – Variação percentual das pessoas de 14 anos ou mais de idade, desocupadas na semana de referência em relação ao trimestre anterior - Brasil - 2012/2021 (em %)

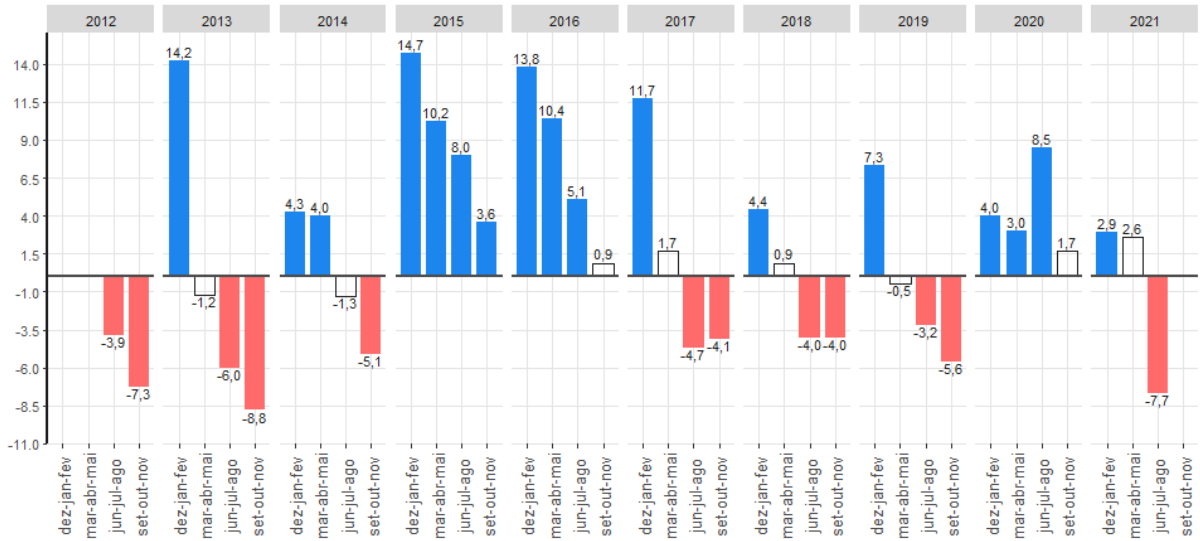

Fonte: IBGE, Diretoria de Pesquisas, Coordenação de Trabalho e Rendimento, Pesquisa Nacional por Amostra de Domicílios Contínua.
Nota: As colunas em branco com contorno cinza representam variações não estatisticamente significativas.

Gráfico 5 – Variação das pessoas de 14 anos ou mais de idade, desocupadas na semana de referência, em relação ao mesmo trimestre móvel do ano anterior - Brasil - 2012/2021 (em %)

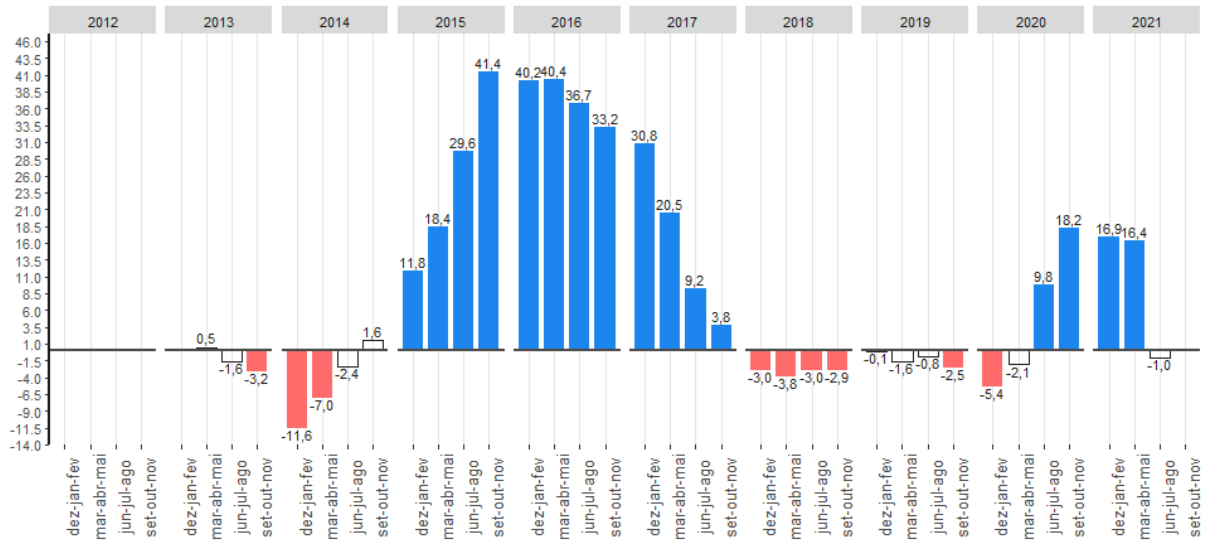

Fonte: IBGE, Diretoria de Pesquisas, Coordenação de Trabalho e Rendimento, Pesquisa Nacional por Amostra de Domicílios Contínua.
Nota: As colunas em branco com contorno cinza representam variações não estatisticamente significativas.

Gráfico 6 - Pessoas de 14 anos ou mais de idade, ocupadas na semana de referência - Brasil - 2012/2021 (em mil pessoas)

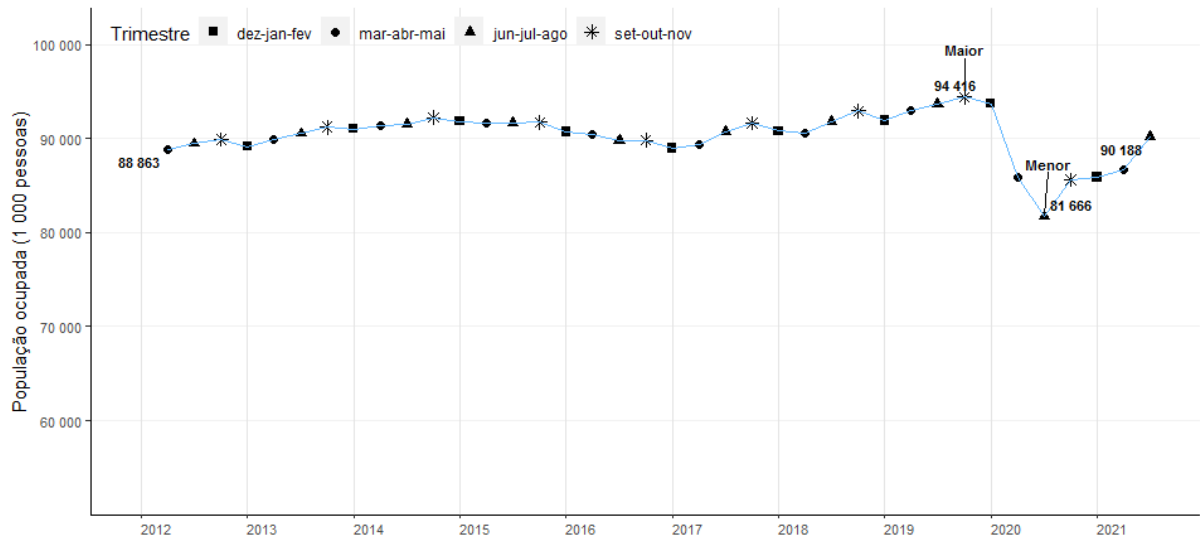

Fonte: IBGE, Diretoria de Pesquisas, Coordenação de Trabalho e Rendimento, Pesquisa Nacional por Amostra de Domicílios Contínua.

Gráfico 7- Nível da ocupação das pessoas de 14 anos ou mais de idade, na semana de referência - Brasil - 2012/2021 (em %)

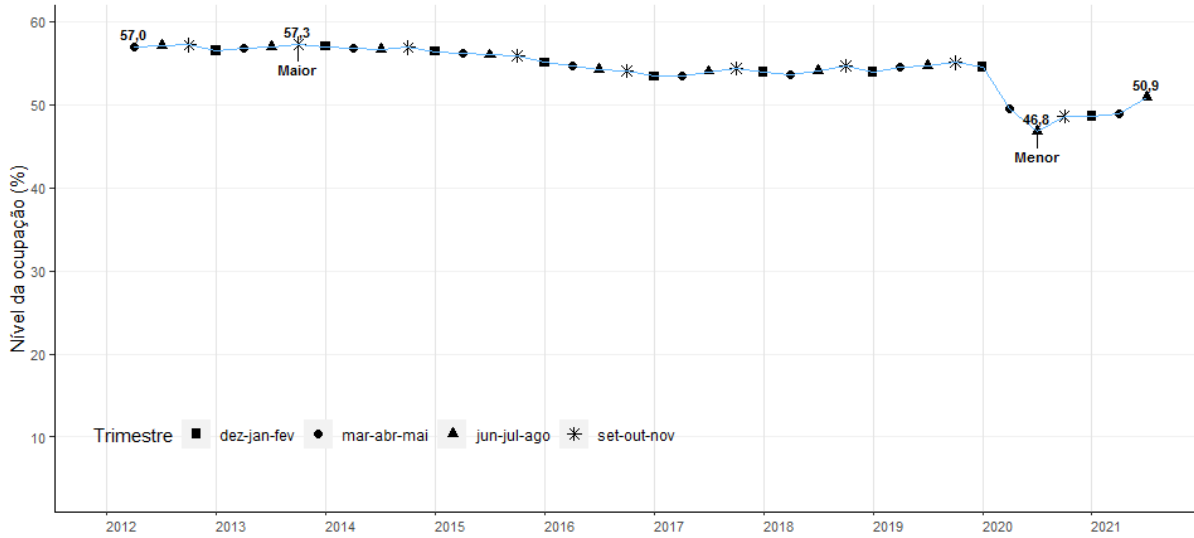

Fonte: IBGE, Diretoria de Pesquisas, Coordenação de Trabalho e Rendimento, Pesquisa Nacional por Amostra de Domicílios Contínua.

Gráfico 8 – Variação das pessoas de 14 anos ou mais de idade, ocupadas na semana de referência em relação ao trimestre anterior - Brasil - 2012/2021 (em %)

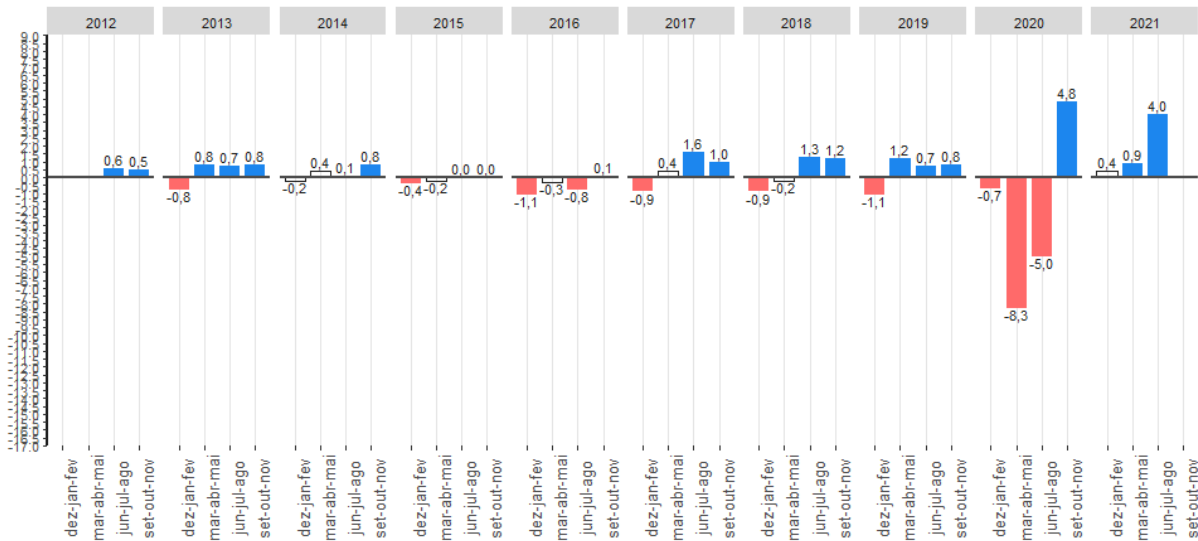

Fonte: IBGE, Diretoria de Pesquisas, Coordenação de Trabalho e Rendimento, Pesquisa Nacional por Amostra de Domicílios Contínua.
Nota: As colunas em branco com contorno cinza representam variações não estatisticamente significativas.

Gráfico 9 – Variação das pessoas de 14 anos ou mais de idade, ocupadas na semana de referência em relação ao trimestre do ano anterior - Brasil - 2012/2021 (em %)

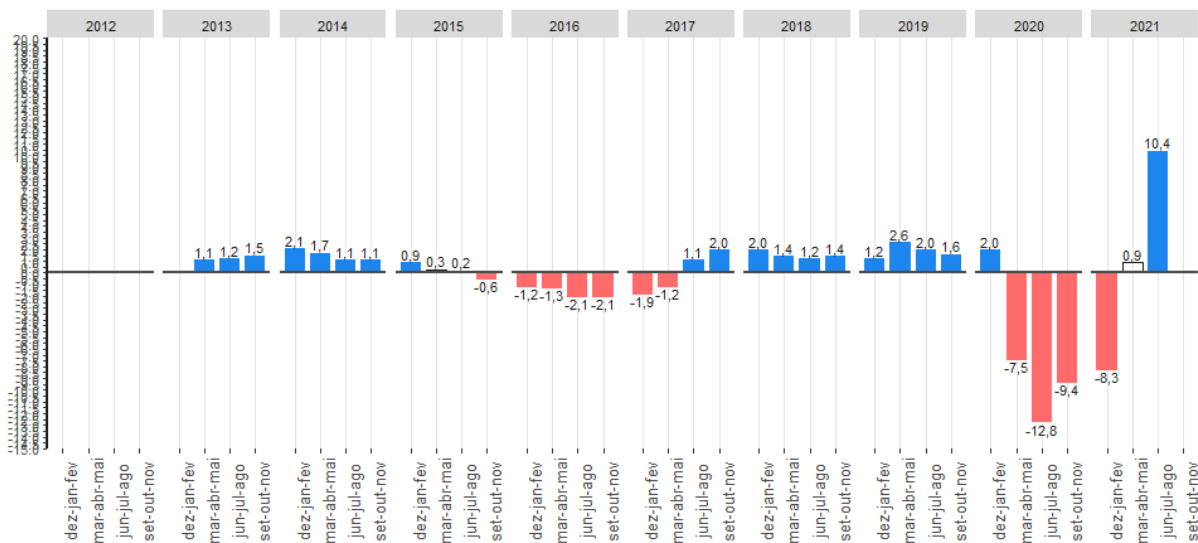

Fonte: IBGE, Diretoria de Pesquisas, Coordenação de Trabalho e Rendimento, Pesquisa Nacional por Amostra de Domicílios Contínua.
 Nota: As colunas em branco com contorno cinza representam variações não estatisticamente significativas.

Gráfico 10 - Taxa Composta de subutilização da força de trabalho nos trimestres de junho a agosto - Brasil – (em %) - 2012/2021

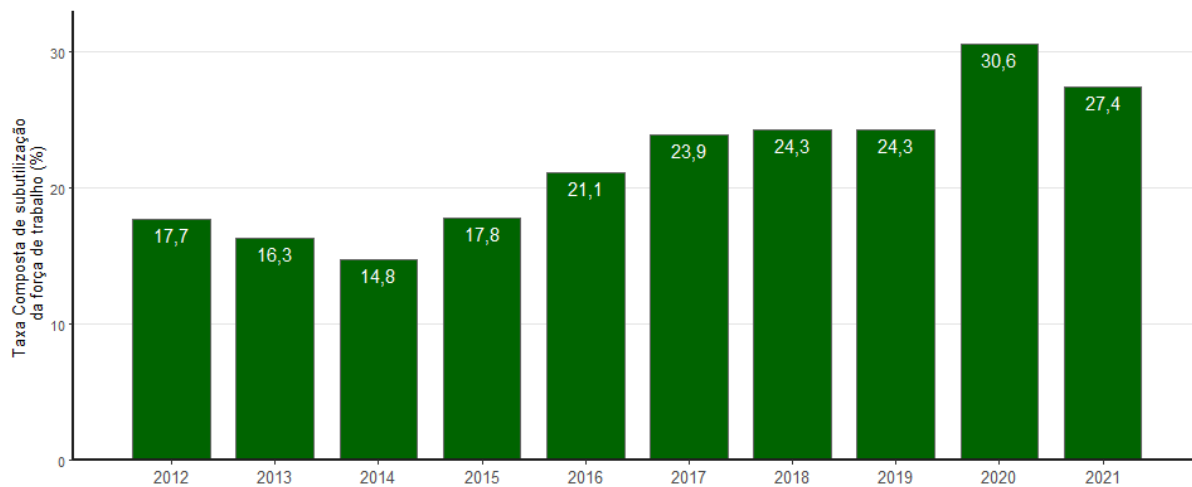

Fonte: IBGE, Diretoria de Pesquisas, Coordenação de Trabalho e Rendimento, Pesquisa Nacional por Amostra de Domicílios Contínua.
 Nota: A partir do 4º trimestre de 2015 houve mudança de conceito na subutilização da força de trabalho por insuficiência de horas trabalhadas. Anteriormente, considerava-se no cálculo do indicador as horas efetivamente trabalhadas e, a partir do referido trimestre, as habitualmente trabalhadas. Houve ainda mudança na forma de captação do quesito de horas trabalhadas.

Gráfico 11 - Percentual de pessoas desalentadas na população na força de trabalho ou desalentada - Brasil – 2012/2021 (em %)

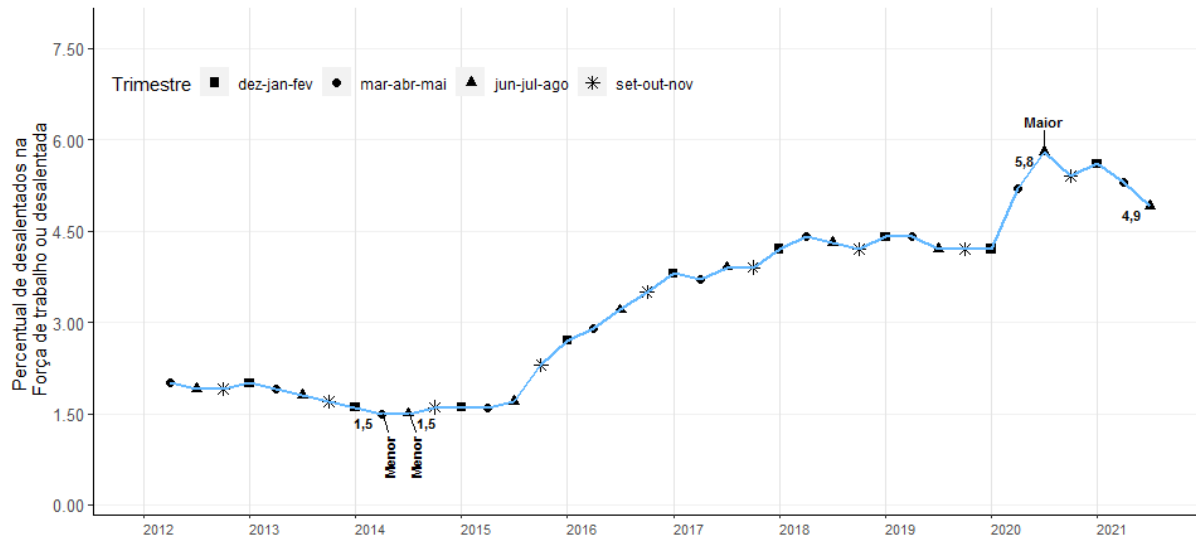

Fonte: IBGE, Diretoria de Pesquisas, Coordenação de Trabalho e Rendimento, Pesquisa Nacional por Amostra de Domicílios Contínua.

Gráfico 12 - Rendimento médio real de todos os trabalhos, habitualmente recebido por mês, pelas pessoas de 14 anos ou mais de idade, ocupadas na semana de referência, com rendimento de trabalho - Brasil - 2012/2021 (em reais)

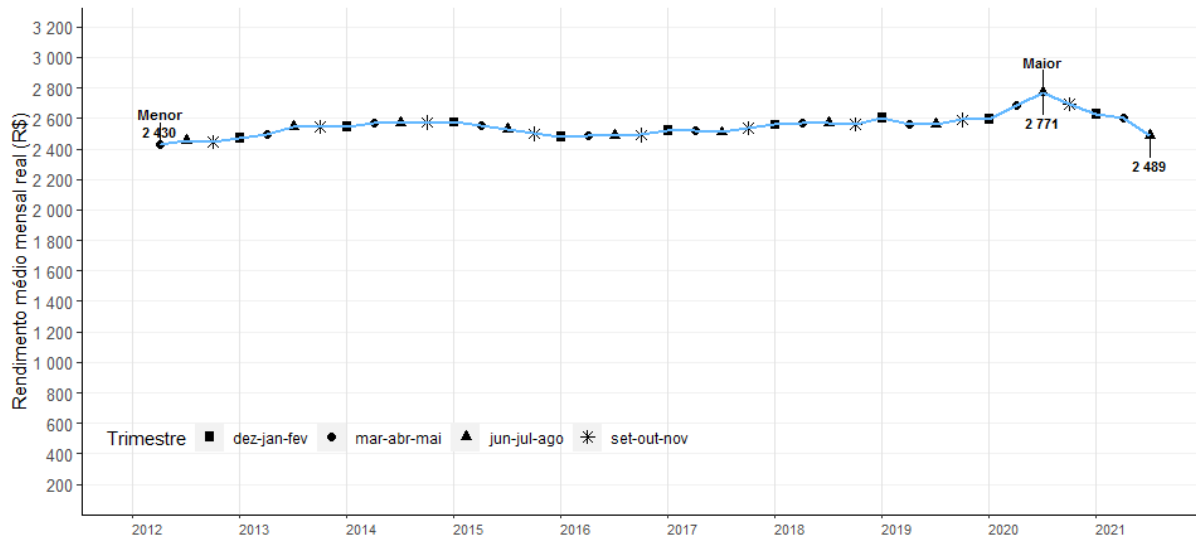

Fonte: IBGE, Diretoria de Pesquisas, Coordenação de Trabalho e Rendimento, Pesquisa Nacional por Amostra de Domicílios Contínua.

Gráfico 13 – Variação do rendimento médio real de todos os trabalhos, habitualmente recebido por mês, pelas pessoas de 14 anos ou mais de idade, ocupadas na semana de referência, com rendimento de trabalho, em relação ao trimestre móvel anterior - Brasil - 2012/2021 (em %)

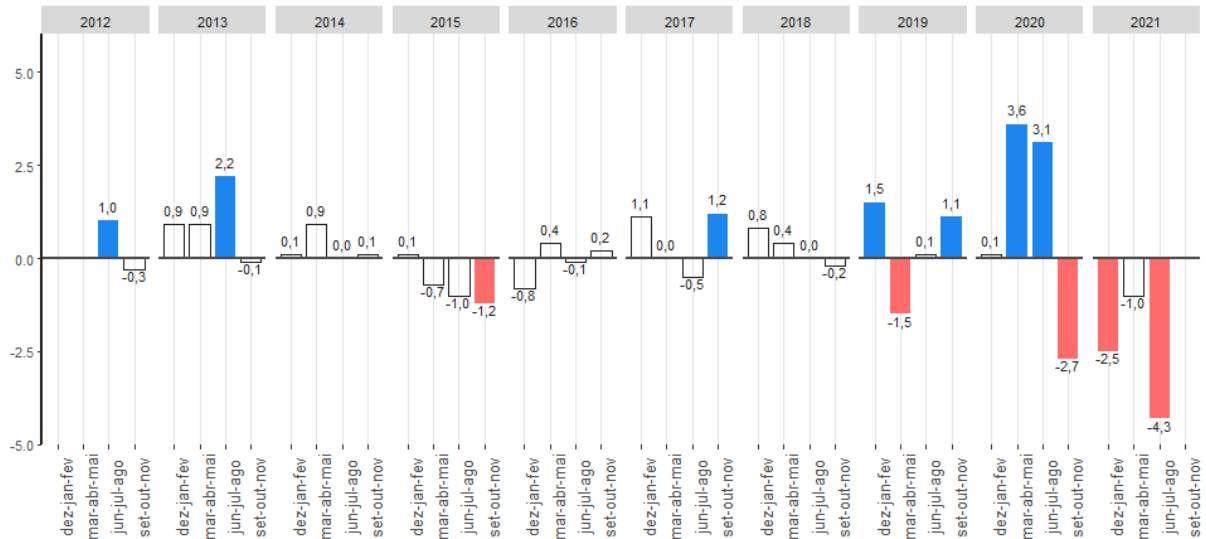

Fonte: IBGE, Diretoria de Pesquisas, Coordenação de Trabalho e Rendimento, Pesquisa Nacional por Amostra de Domicílios Contínua.
Nota: As colunas em branco com contorno cinza representam variações não estatisticamente significativas.

Gráfico 14 – Variação do rendimento médio real de todos os trabalhos, habitualmente recebido por mês, pelas pessoas de 14 anos ou mais de idade, ocupadas na semana de referência, com rendimento de trabalho, em relação ao mesmo trimestre móvel do ano anterior - Brasil - 2012/2021 (em %)

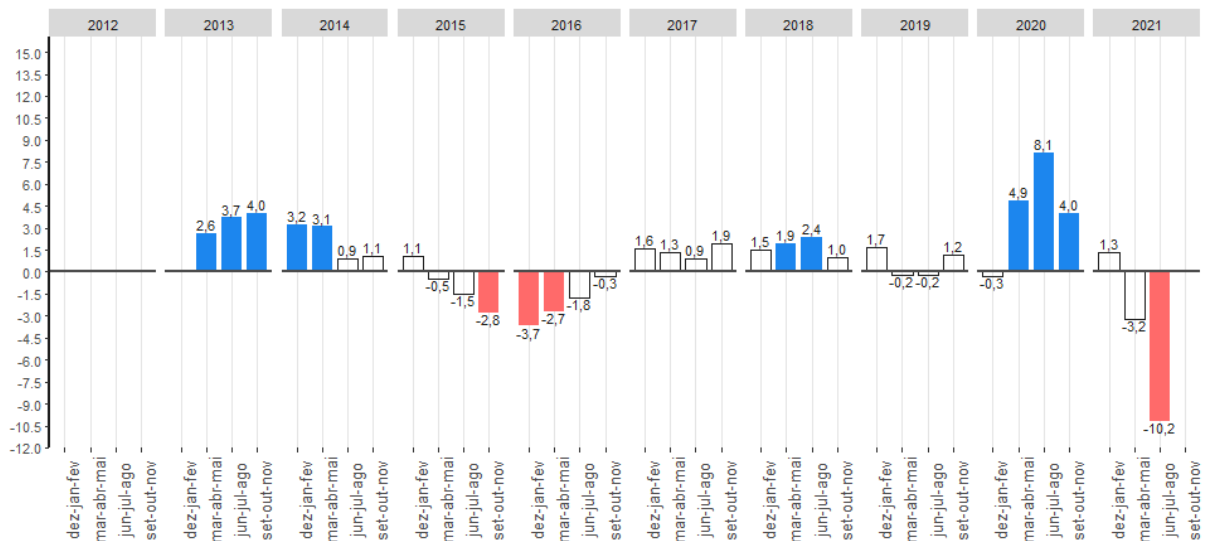

Fonte: IBGE, Diretoria de Pesquisas, Coordenação de Trabalho e Rendimento, Pesquisa Nacional por Amostra de Domicílios Contínua.
Nota: As colunas em branco com contorno cinza representam variações não estatisticamente significativas.

Gráfico 15 - Massa de rendimento real de todos os trabalhos, habitualmente recebido por mês, pelas pessoas de 14 anos ou mais de idade, ocupadas na semana de referência, com rendimento de trabalho - Brasil - 2012/2021 (em milhões de reais)

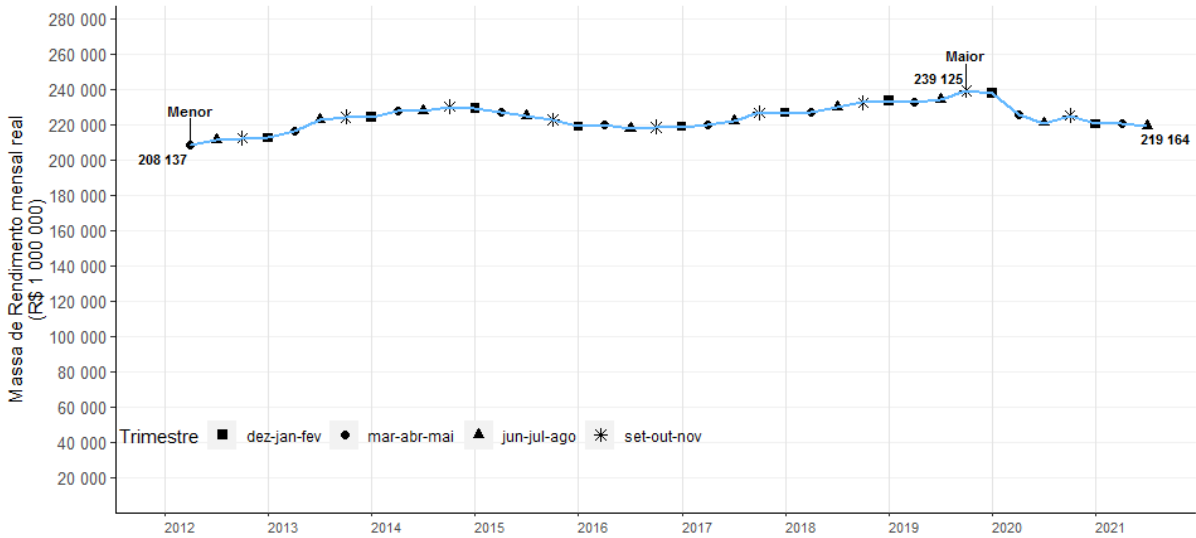

Fonte: IBGE, Diretoria de Pesquisas, Coordenação de Trabalho e Rendimento, Pesquisa Nacional por Amostra de Domicílios Contínua.

Gráfico 16 - Pessoas de 14 anos ou mais de idade, fora da força de trabalho na semana de referência - Brasil - 2012/2021 (em mil pessoas)

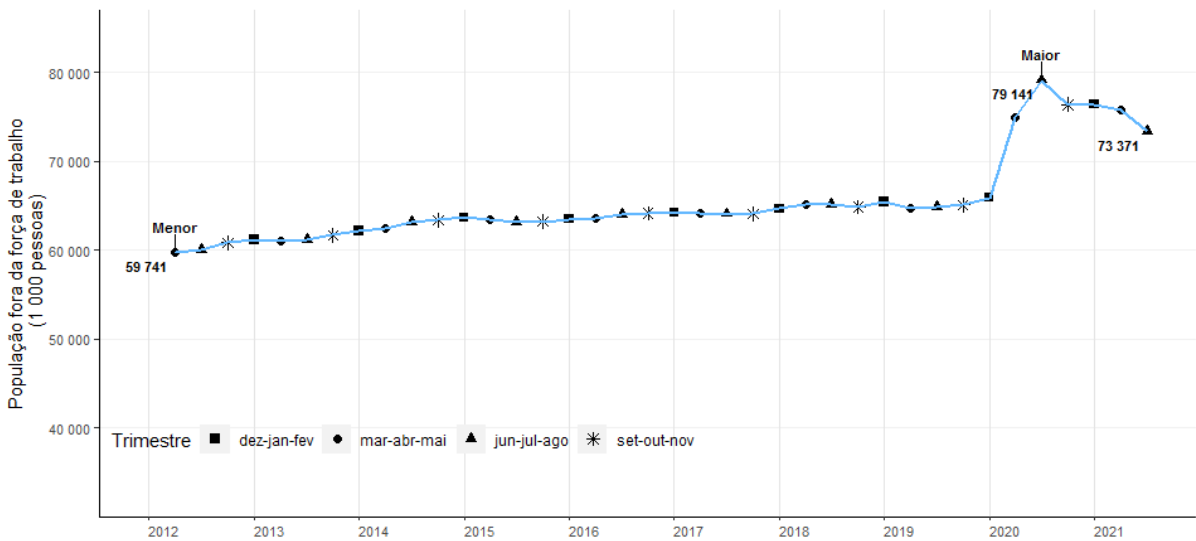

Fonte: IBGE, Diretoria de Pesquisas, Coordenação de Trabalho e Rendimento, Pesquisa Nacional por Amostra de Domicílios Contínua.

Rio de Janeiro, 27 de outubro de 2021.